

# Memoria anual 2009



© 2010 Autoridad Portuaria de Santa Cruz de Tenerife

# Índice

<b>00 Presentación.....</b>	<b>7</b>
Presidente.....	8
Director.....	11
Consejo de administración.....	14
Relación de presidentes.....	20
Relación de directores.....	27
<b>01 Estado financiero.....</b>	<b>29</b>
Balance de situación.....	29
Cuenta de pérdidas y ganancias.....	35
Estado de cambios en el patrimonio.....	39
Estado de flujos de efectivo.....	43
Recursos procedentes de las operaciones correspondientes al ejercicio terminado.....	48
Cuadro de financiación correspondiente al ejercicio terminado.....	50
Variación del capital circulante correspondiente al ejercicio terminado.....	54
<b>02 Características técnicas de los puertos.....</b>	<b>56</b>
Condiciones generales.....	57
Mareas.....	57
Régimen de vientos.....	58
Régimen de temporales.....	58
Situación.....	59
Entrada.....	60
Superficie de flotación. Zona I.....	66
Superficie de flotación. Zona II.....	68
Mayor buque entrado último año.....	70

Instalaciones al servicio del comercio marítimo.....	75
Superficies terrestres y áreas de depósito.....	75
Clasificación por usos y calados.....	82
Clasificación por dársenas.....	90
Edificaciones e instalaciones de uso público.....	99
Instalaciones pesqueras.....	107
Estaciones marítimas.....	109
Almacenes frigoríficos y cámaras de hielo.....	111
Muelles y atraques.....	113
Faros y balizas.....	114
Plano esquemático de faros y balizas.....	128
Diques de abrigo.....	129
Servicios indirectos.....	131
Amarre y desamarre de buques.....	131
Practicaje.....	131
Remolque.....	131
Instalaciones para buques.....	132
Varaderos.....	132
Servicio de suministro de buques.....	133
Medios mecánicos en tierra.....	138
Número de grúas.....	138
Grúas de muelle.....	140
Grúas.....	142
Material auxiliar de carga, descarga y transporte.....	144
Instalaciones especiales de carga y descarga.....	146
Otro material auxiliar.....	148
Planos de los puertos.....	150

<b>03 Obras o actividades autorizadas a terceros.....</b>	<b>151</b>
Autorizaciones.....	152
Concesiones.....	165
<b>04 Estadísticas.....</b>	<b>185</b>
Tráfico de pasaje.....	185
Número de pasajeros de línea regular - Puertos de origen y destino.....	194
Vehículos en régimen de pasaje. Número de unidades.....	199
Buques.....	205
Buques de guerra.....	205
Distribución por tipos de buques.....	208
Distribución por bandera.....	219
Distribución por tonelaje.....	230
Embarcaciones de pesca fresca.....	231
Embarcaciones de recreo.....	234
Buques entrados para desguace.....	238
Otras embarcaciones.....	244
Mercancías.....	248
Embarcadas y desembarcadas en el año.....	248
Movidas por muelles y atraques de particulares.....	287
Movidas por muelles y atraques del servicio.....	329
Total mercancías por países de origen y destino.....	367
Mercancías transbordadas.....	377
Resumen del tráfico Roll-On/Roll-Off.....	418
Unidades de transporte intermodal. Roll-On/Roll-Off.....	423
Unidades de vehículos en régimen de mercancía.....	435
Clasificación según su naturaleza.....	441
Clasificación según su naturaleza y presentación (I).....	471

Clasificación según su naturaleza y presentación (II).....	501
Clasificación de mercancías en tránsito según su naturaleza.....	533
Tráfico interior.....	558
Avituallamientos.....	576
Pesca capturada.....	578
Contenedores.....	595
Contenedores de 20 pies.....	595
Contenedores mayores de 20 pies.....	598
Total contenedores de 20 pies o mayores.....	601
Contenedores equivalentes a 20 pies (Teus) en tránsito.....	604
Contenedores de 20 pies o mayores en tránsito.....	607
Total contenedores equivalentes a 20 pies (Teus) .....	610
Mercancías transportadas en contenedores clasificadas según su naturaleza.....	613
Tráfico marítimo.....	637
Cuadro general número 1.....	637
Cuadro general número 2.....	641
Cuadro general número 3.....	644
Tráfico terrestre.....	647
<b>05 Utilización de los puertos.....</b>	<b>659</b>
Utilización de los muelles.....	660
Dársenas.....	672
Básculas.....	674
Atraques.....	676
<b>06 Obras y proyectos.....</b>	<b>678</b>
Obras.....	679
Proyectos.....	689

<b>07 Líneas marítimas regulares.....</b>	<b>690</b>
Información de agencias consignatarias y navieras.....	691
Conexiones previstas con puertos nacionales.....	693
Conexiones previstas con puertos internacionales.....	699
<b>08 Actividad portuaria.....</b>	<b>714</b>
Actividad portuaria.....	715
Recursos Humanos.....	730
<b>09 Cruceros.....</b>	<b>734</b>
<b>10 Actividad sociocultural.....</b>	<b>742</b>
<b>11 Directorio de la comunidad portuaria.....</b>	<b>751</b>
Introducción.....	752
Agente de aduanas.....	753
Consignatarias.....	760
Estibadoras.....	766
Navieras.....	769
Reparaciones navales.....	771
Servicios varios.....	772
Suministros varios.....	779
Trabajos submarinos.....	782
Transitarios.....	783
<b>12 Empresas participadas.....</b>	<b>789</b>
<b>13 Anexos.....</b>	<b>793</b>
Planos esquemáticos de faros y balizas.....	794
Amarre y desamarre de buques.....	800
Practicaje.....	827
Remolque.....	869
Planos de los puertos.....	880

# 00 Presentación

# PRESIDENTE

Atravesamos tiempos difíciles para el conjunto de nuestra sociedad en que el decrecimiento ha sido la tónica general. Y la Autoridad Portuaria de Santa Cruz de Tenerife no podía ser una excepción, pues, si la demanda interna cae, la primera de sus incidencias se produce en las puertas de entrada y salida de la mercancía, que en el caso de Canarias escoge la vía marítima casi en un cien por cien de los casos. Así, salvo en tráfico de cruceros de turismo y el bunkering, todos los demás ratios de nuestras estadísticas sufrieron significativos descensos que, a la postre, se tradujeron en una importante disminución de ingresos para este Ente Público. Aún hoy, a pesar del sensible incremento de tráfico experimentado durante el primer cuatrimestre de 2010, no se puede descartar riesgos de recaída.

Sin embargo, Puertos de Tenerife continuó adelante con sus principales proyectos, que se vienen haciendo realidad en este 2010 en más de un caso. Salvo la construcción del proyectado puerto de Granadilla, que hubo de ser paralizada al poco de su comienzo, al atender los Tribunales una demanda de grupos ecologistas, por lo que esta Autoridad Portuaria no continuó con los trabajos motu proprio. Así, podemos decir que grupos minoritarios a favor del crecimiento cero en Canarias se están convirtiendo en uno de sus principales obstáculos para nuestro desarrollo al no exigir la Justicia un depósito de caución previo a unas acciones judiciales cuyo fin no es otro que paralizar y postergar en el tiempo los proyectos aprobados y apoyados institucionalmente.

No obstante, prosiguieron normalmente los trabajos de ampliación de la Dársena del Este del puerto de Santa Cruz de Tenerife, que estará acabada a principios del verano del año en curso. Con ella se aumentará ostensiblemente la capacidad de almacenamiento y manipulación de mercancía contenerizada, dando lugar a dos terminales capaces de ofertar las instalaciones y una productividad señera al mercado del trasbordo internacional, segmento en el que vamos dando pequeños pero importantes pasos desde 2008 y al que esperamos sumar la instalación de Granadilla en un futuro no muy lejano.

Sin embargo, la Autoridad Portuaria sigue encontrando desde hace años los mismos obstáculos que enfrentar para su crecimiento, como son la competencia de puertos del Sur peninsular y el Norte africano en el trasbordo y el bunkering, las dificultades de coordinación de los planes territoriales de ordenación y los planeamientos municipales con el desarrollo portuario y las bonificaciones normativas en tasas portuarias, especialmente en el tráfico interinsular, que suponen una merma de nuestros ingresos, a la que viene a unirse por un lado la incertidumbre que se deriva del marco jurídico con la tramitación actual del proyecto de Modificación de la Ley 48/2003 de 26/11, de régimen económico y de prestación de servicios en los puertos de interés general, cuyo texto

aprobado por el Pleno del Congreso de los Diputados se remitió y entró el 28/5/2010 en el Senado y por otro la amenaza recaudatoria para esta Autoridad Portuaria. La reciente inclusión de los importes litigados de la T-3 en el Fondo de Contingencias, parece que despeja una seria amenaza a nuestro equilibrio financiero, ya maltrecho por las circunstancias apuntadas de fuerte crisis.

Ante estas dificultades, Puertos de Tenerife desarrolla una estrategia encaminada a dotar de mayor competitividad a nuestras instalaciones. Una de ellas ya ha iniciado su andadura este mismo año: la Zona Franca tipo II comienza a atraer actividad empresarial a la zona portuaria, por lo que se puede convertir a medio plazo en un polo de desarrollo de nuestra actividad, que esperamos se vea potenciada, además, con la favorable situación fiscal de Canarias.

La segunda, ya reseñada más arriba, es la inminente puesta en marcha de una nueva base de contenedores en el Dique del Este, que contará con la participación de la iniciativa privada en la financiación de nuestras infraestructuras, lo que constituirá el primer paso de lo que deseamos que sea norma en los próximos años. Con ello pretendemos estar en las mejores condiciones de competitividad ante la futura reactivación del comercio internacional.

Estas obras se han visto complementadas con las mejoras en el acceso al puerto de Santa Cruz de Tenerife por el Auditorio, obras en el puerto de San Sebastián de La Gomera para aumentar su línea de atraque en 103 metros y, en las instalaciones de Santa Cruz de La Palma, su completa reordenación. Estos proyectos están ya ejecutados, junto con la terminal de El Hierro y las ampliaciones en La Gomera y La Palma.

Además, esperamos que este mismo año se puedan reanudar las obras del futuro puerto de Granadilla, que, con la proximidad del más grande polígono industrial de Tenerife y del aeropuerto internacional Reina Sofía, esperamos que se convierta en un nodo logístico de primera magnitud.

Todas estas medidas deben potenciar más aún nuestra consideración internacional como puerto de servicios importante en el tráfico marítimo por el Atlántico, toda vez que siendo un territorio europeo próximo a la ribera occidental africana, ésta con un desarrollo económico creciente, ofrecemos calidad y rapidez de prestaciones y garantías jurídicas a todos nuestros clientes en los tráficos Norte-Sur.

Todo ello se completa con el mantenimiento del importante esfuerzo que la Autoridad Portuaria de Santa Cruz de Tenerife realiza desde hace años en el desarrollo y mejora de los sistemas de gestión medioambiental, control del

tráfico portuario, planes de emergencia interior y plan operativo interior de contingencias, administración electrónica, además de los proyectos de producción, consumo y distribución a nuestros clientes tanto portuarios como no portuarios, de energía fotovoltaica.

Por último, cabe destacar que, en la relación estrecha que Puertos de Tenerife mantiene con el conjunto de la sociedad de la provincia en la que desarrolla sus competencias, profundizamos este año en la promoción exterior de Tenerife con la programación estable de su tradicional Concierto de Navidad en el Canal Internacional de Televisión Española, después del éxito de audiencia obtenido en la edición de 2009. Pretendemos contribuir con ello a la difusión mundial de la isla como destino turístico, el sector más importante de su economía.

**Pedro Rodríguez Zaragoza**

**Presidente de la Autoridad Portuaria de Santa Cruz de Tenerife**

## DIRECTOR

La crisis económica que tuvo su reflejo ya en el año 2008 ha acentuado la reducción de los tráficos en nuestros puertos. Así, los volúmenes de mercancías movidas se vieron reducidos en todos sus tipos de presentación. El tráfico de graneles sólidos atendiendo especialmente a la incidencia del tráfico de clinker y cemento acumuló una reducción del 37,28%, en los graneles líquidos la reducción fue del 10,34%, mientras que la caída en el tráfico de contenedores fue del 12,93%. Sin embargo, hay destacar, que en este año empezó a realizar tránsito de internacional de contenedores la compañía Safmarine acumulando un total de 12.000 teus.

El tráfico de pasajeros también se ha visto afectado por la crisis acusando una caída del 6,85 %, concentrado en el tráfico de línea regular, pues el número de cruceristas volvió a crecer en este año en un 4,57%. También aumentó el número de vehículos en régimen de pasaje en un 4,01%.

Otro dato positivo es el mantenimiento del volumen de combustible suministrado, y la mejora relevante de los medios de suministro mediante la sustitución de una de las barcasas de suministro por una de mayor operatividad y capacidad, lo que mejora las expectativas de este tráfico para próximos años.

Ante esta coyuntura se hace aún más necesario trabajar por la eficiencia de la actividad portuaria y la competitividad de nuestros puertos.

Así en el orden interno de la Autoridad Portuaria hemos consolidado la gestión presupuestaria mediante la herramienta de sistemas de información implantada que nos ha permitido ya una reducción significativa del gasto ordinario. Hemos también iniciado el análisis y mejora de procedimientos de facturación, que tendrá soporte en la plataforma de e-administración que se ha licitado en este año, y permitirá no sólo mejoras de orden interno, sino en las comunicaciones y actividades de los distintos operadores portuarios.

En el área de infraestructuras, en el Puerto de Santa Cruz de Tenerife cabe destacar, la ejecución a buen ritmo de las obras de 2ª Fase de Nueva Terminal de Contenedores en La Dársena del Este, que a su terminación junto a la primera fase ya ejecutada permitirá contar con 700 m de línea de atraque con 16 metros de calado, lo permitirá el atraque simultáneo de dos barcos portacontenedores oceánicos y aumentar la superficie de almacenamiento de contenedores en 110.000 m<sup>2</sup>. También hay que significar el importante avance

del grado de ejecución de las obras del Centro de Inspección Portuaria, en el que se concentrarán la totalidad de los servicios de Inspección de mercancías lo que permitirá una mayor coordinación de sus labores, para la cual se han constituido los comités correspondientes que han fructificado en la redacción de los procedimientos oportunos. Fueron objeto de licitación las obras de mejora del Acceso al puerto de Santa Cruz de Tenerife que permitirán mejorar la fluidez del tráfico de salida y la mejora del drenaje de esta zona que presenta problemas cuando se producen fuertes lluvias. Se han iniciado también los trámites ambientales del proyecto de Nueva explanada en el Muelle Sur para alojar la Estación de Cruceros enfrentada al atraque del barco y con las mejores condiciones de operatividad y seguridad.

En el Puerto de Santa Cruz de la Palma, se iniciaron las obras de ampliación de la Estación Marítima del Puerto que permitirán una mayor comodidad del pasajero y la adopción de las medidas de seguridad asociadas a la implantación del código PBIP. Destacar también el inicio de la explotación de la marina, si bien sin completar el desarrollo del área de servicios.

En el Puerto de San Sebastián de La Gomera, se iniciaron las obras de Prolongación del Dique Exterior con el objetivo de permitir el atraque de grandes cruceros concluyeron y se iniciaron las obras de ampliación de la Estación Marítima, con idénticos objetivos que en las obras del Puerto de Santa Cruz de La Palma.

En el Puerto de La Estaca se concluyeron las obras de la Nueva Estación Marítima del Puerto, con las mismas repercusiones que en las obras del resto de estaciones marítimas.

También se iniciaron las obras del Puerto de Granadilla, pero fue suspendida su ejecución por la Autoridad Portuaria ante la inseguridad jurídica sobre determinados aspectos medioambientales.

El año 2009, ha sido por tanto un año de bajada generalizada de tráfico, pero con crecimiento en aquellos que no están vinculados al consumo de las islas: cruceros, suministro de combustible a buques y tránsito internacional de contenedores. Ha sido un año en el que hemos mantenido a pesar de la coyuntura, el esfuerzo inversor para dotarnos de las instalaciones específicas para cada tipo de tráfico, hemos optimizado el presupuesto de gasto de la Autoridad Portuaria e iniciamos el camino para dotarnos de los sistemas de información necesarios para la e-administración. Todo ello redundará, sin duda,

en la eficiencia de nuestros puertos y en la generación de riqueza para nuestra sociedad.

**Marcos Hernández Acosta**

**Director de la Autoridad Portuaria de Santa Cruz de Tenerife**

# CONSEJO DE ADMINISTRACIÓN

## PRESIDENTE

**Pedro Rodríguez Zaragoza**



**Presidente de la Autoridad Portuaria de Santa Cruz de Tenerife**

## VOCALES

**Antonio Manuel Padrón y Santiago**



**Capitán marítimo de Santa Cruz de Tenerife**

**Marcos Hernández Acosta**



**Director de la Autoridad Portuaria de Santa Cruz de Tenerife**

## REPRESENTANTES DE LA ADMINISTRACIÓN GENERAL DEL ESTADO

**Carlos Hernández Rivera**



**Abogado Jefe de los Servicios Jurídicos del**

**Julián Maganto López**



**Representante de Puertos del Estado en el**

**Estado en Santa Cruz de Tenerife**

**Salvador García Llanos**



**Representante de la Administración General  
del Estado en el Consejo de Administración de  
la Autoridad Portuaria**

**Consejo de Administración de la Autoridad  
Portuaria**

**Miguel Eugenio Díaz Díaz**



**Representante de la Administración General  
del Estado en el Consejo de Administración de  
la Autoridad Portuari**

**REPRESENTANTES DE LA COMUNIDAD AUTÓNOMA DE CANARIAS**

**Pilar Merino Troncoso**



**Representante de la Comunidad Autónoma de  
Canarias en el Consejo de Administración de  
la Autoridad Portuaria de Santa Cruz de  
Tenerife**

**Pilar Parejo Bello**

**Javier González Ortiz**



**Representante de la Comunidad Autónoma de  
Canarias en el Consejo de Administración de  
la Autoridad Portuaria de Santa Cruz de  
Tenerife**

**Franciso Javier González González**



**Representante de la Comunidad Autónoma de Canarias en el Consejo de Administración de la Autoridad Portuaria de Santa Cruz de Tenerife**



**Representante de la Comunidad Autónoma de Canarias en el Consejo de Administración de la Autoridad Portuaria de Santa Cruz de Tenerife**

## **REPRESENTANTES DE CABILDOS INSULARES Y AYUNTAMIENTOS**

**Ricardo Melchior Navarro**



**Representante del Cabildo Insular de Tenerife en el Consejo de Administración de la Autoridad Portuaria de Santa Cruz de Tenerife**

**María Guadalupe González Taño**



**Representante del Cabildo Insular de La Palma en el Consejo de Administración de la Autoridad Portuaria de Santa Cruz de Tenerife**

**Casimiro Curbelo Curbelo**



**Representante del Cabildo Insular de La Gomera en el Consejo de Administración de la Autoridad Portuaria de Santa Cruz de**

**Tomás Padrón Hernández**



**Representante del Cabildo Insular de El Hierro en el Consejo de Administración de la Autoridad Portuaria de Santa Cruz de**

**Tenerife**

**Ángel Llanos Castro**



**Representante del Ayuntamiento de Santa Cruz de Tenerife en el Consejo de Administración de la Autoridad Portuaria de Santa Cruz de Tenerife**

**Tenerife**

**Juan R. Felipe San Antonio**



**Representante del Ayuntamiento de Santa Cruz de La Palma en el Consejo de Administración de la Autoridad Portuaria de Santa Cruz de Tenerife**

**Ángel Luis Castilla Herrera**



**Representante del Ayuntamiento de San Sebastián de La Gomera en el Consejo de Administración de la Autoridad Portuaria de Santa Cruz de Tenerife**

**REPRESENTANTES DE LA CÁMARA OFICIAL DE COMERCIO, INDUSTRIA Y NAVEGACIÓN DE SANTA CRUZ DE TENERIFE**

**Ignacio González Martín**



**Presidente de la Cámara Oficial de Comercio, Industria y Navegación de Santa Cruz de Tenerife**

## REPRESENTANTES DE LA CONFEDERACIÓN PROVINCIAL DE EMPRESARIOS

José Fernando Rodríguez de Azero del Hoyo



Presidente de la Confederación Provincial de  
Empresarios

Eduardo Bezares Carretero



Presidente del Consejo de Usuarios del  
Transporte Marítimo

## REPRESENTANTES DE LOS SECTORES ECONÓMICOS RELEVANTES EN EL ÁMBITO DE LA AUTORIDAD PORTUARIA

Eduardo Álvarez Hamilton



Presidente de la Asociación de Consignatarios de Buques de Santa Cruz de Tenerife

## REPRESENTANTES SINDICALES

Jorge Morera Padrón



Representante de U.G.T.

Onésimo Noda Goya



Representante de Intersindical Canaria

**SECRETARIA (NO CONSEJERA)**

**Rosario Arteaga Rodríguez**



**Secretaria General de la Autoridad Portuaria de Santa Cruz de Tenerife**

# RELACIÓN DE PRESIDENTES

**Manuel de Cámara y Cruz**



Junio 1908 - Febrero 1921

**Rafael Hardisson Espou**



Febrero 1921 - Mayo 1922

**Pedro Schwartz Mattos**



Mayo 1922 - Enero 1923

**Eloy Sansón y Pons**



Enero 1923 - Octubre 1929

**Fernando Salazar Bethencourt**



Mayo 1930 - Mayo 1931

**Ramón Gil-Roldán Martín**



Mayo 1931 - Mayo 1933

**Manuel Savoie Benítez**



Mayo 1934 - Junio 1935

**Julio Fernández del Castillo y Álvarez**



Junio 1935 - Agosto 1936

**Luis Moreno Alcántara**



Agosto 1936 - Julio 1938

**Francisco La-Roche Aguilar**



Agosto 1938 - Octubre 1948

**Carlos Hamilton Monteverde**



Octubre 1948 - Septiembre 1957

**Lorenzo Martínez Fuset**



Septiembre 1957 - Mayo 1961

**Cándido-Luis García Sanjuán**



Julio 1961 - Agosto 1977

**Alonso Rodríguez de Azero y del Hoyo**



Agosto 1977 - Octubre 1981

**Gabino Jiménez Benito**



Octubre 1981 - Marzo 1983

**Francisco J. Trujillo Armas**



Marzo 1983 - Octubre 1984

**Julio M. Pérez Hernández**

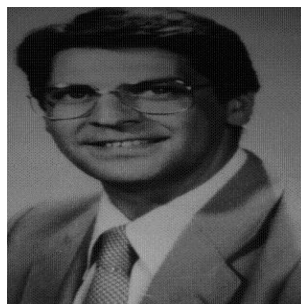

Octubre 1984 - Septiembre 1987

**Guillermo Bencomo Ascanio**

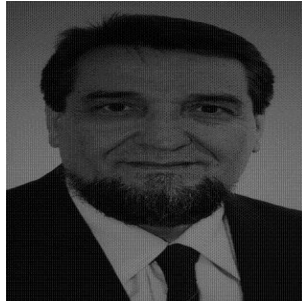

Noviembre 1987 - Octubre 1990

**Pedro Anatael Meneses Roqué**



Octubre 1990 - Enero 1995

**Pablo Montoro Martín**

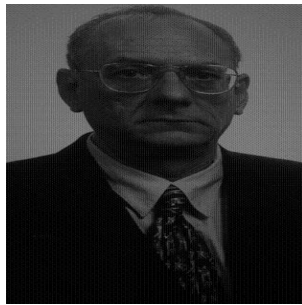

Marzo 1995 - Marzo 1996

**Luis P. Suárez Trenor**



Junio 1996 – Octubre 2007

**Pedro J. Rodríguez Zaragoza**



Octubre 2007

# RELACIÓN DE DIRECTORES

**Pedro Mattos Massieu**

Octubre 1908 - Agosto 1917

**Antonio Pérez Núñez**

Septiembre 1917 - Enero 1920

**Vicente Núñez Cabañas**

Marzo 1922 - Agosto 1926

**Julio Diamante Menéndez**

Octubre 1926 - Marzo 1928

**Rafael de Villa Calzadilla (interino)**

Marzo 1928 - Mayo 1928

**Juan José Luque Argenti**

Junio 1928 - Noviembre 1928

**Miguel Pintor González (interino)**

Diciembre 1933 - Febrero 1934

**José Calabrús Rísquez**

Febrero 1934 - Noviembre 1935

**Miguel Pintor González (interino)**

Noviembre 1935 - Enero 1936

**José Núñez Casquete**

Enero 1936 - Abril 1936

**Miguel Pintor González (interino)**

Abril 1936 - Junio 1936

**Emilio Azarola Gresillón**

Julio 1936 - Octubre 1942

**Miguel Pintor González**

Octubre 1942 - Mayo 1974

**José Luis López Páramo**

Junio 1974 - Agosto 1976

**Miguel Pintor Domingo (interino)**

Septiembre 1976 - Diciembre 1976

**Ernesto Rumeu de Armas**

Diciembre 1976 - Diciembre 1984

**Miguel Pintor Domingo (interino)**

Enero 1985 - Abril 1985

**Juan Argenti Ulloa**

Mayo 1985 - Septiembre 1987

**Ricardo Sánchez García (interino)**

Octubre 1987 - Enero 1988

**Miguel Pintor Domingo**

Febrero 1988 - Mayo 1988

**Luis Lara Rubido**

Julio 1988 - Junio 1990

**Miguel Pintor Domingo**

Junio 1990 - Febrero 1997

**Manuel Fdez. del Castillo y Massieu**

Febrero 1997 - Febero 2004

**José Miguel Pintado Joga**

Febrero 2004 – Diciembre 2005

**Marcos Hernández Acosta**

Diciembre 2005

# **01 ESTADO FINANCIERO**

## **BALANCE DE LA SITUACIÓN**

<b>ACTIVO</b>	<b>31/12/2009</b>	<b>31/12/2008</b>	<b>PATRIMONIO NETO Y PASIVO</b>	<b>31/12/2009</b>	<b>31/12/2008</b>
<b>A) ACTIVO NO CORRIENTE</b>	<b>482.292.756,62</b>	<b>465.512.923,86</b>	<b>A) PATRIMONIO NETO</b>	<b>417.389.736,96</b>	<b>427.181.903,63</b>
<b>I. Inmovilizado intangible</b>	<b>1.564.464,27</b>	<b>1.604.478,71</b>	<b>A-1) Fondos propios</b>	<b>327.557.022,83</b>	<b>340.204.572,31</b>
1. Propiedad industrial y otro inmovilizado intangible	-	-			
2. Aplicaciones informáticas	1.466.172,34	1.520.868,47	<b>I. Patrimonio</b>	<b>304.039.112,99</b>	<b>304.039.112,99</b>
3. Anticipos para inmovilizaciones intangibles	98.291,93	83.610,24	<b>II. Resultados acumulados</b>	<b>36.165.459,32</b>	<b>36.094.960,58</b>
			<b>III. Resultado del ejercicio</b>	<b>(12.647.549,48)</b>	<b>70.498,74</b>
<b>II. Inmovilizado material</b>	<b>355.424.859,91</b>	<b>448.389.932,54</b>			
1. Terrenos y bienes naturales	11.876.308,70	116.068.806,63	<b>A-2) Ajustes por cambios de valor</b>	<b>49.908,46</b>	<b>-</b>
2. Construcciones	289.773.299,95	295.141.043,88			
3. Equipamientos e instalaciones técnicas	2.621.675,60	2.328.770,88	<b>I. Activos financieros disponibles para la venta</b>	<b>49.908,46</b>	<b>-</b>
4. Inmovilizado en curso y anticipos	48.281.669,31	31.758.924,78	<b>II. Operaciones de cobertura</b>	<b>-</b>	<b>-</b>
5. Otro inmovilizado	2.871.906,35	3.092.386,37	<b>III. Otros</b>	<b>-</b>	<b>-</b>

<b>III. Inversiones inmobiliarias</b>	<b>124.125.435,91</b>	<b>15.224.289,93</b>	<b>A-3) Subvenciones, donaciones y legados recibidos</b>	<b>89.782.805,67</b>	<b>86.977.331,32</b>
1. Terrenos	104.306.048,43	-			
2. Construcciones	19.819.387,48	15.224.289,93	<b>B) PASIVO NO CORRIENTE</b>	<b>61.312.302,07</b>	<b>44.059.796,23</b>
<b>IV. Inversiones en empresas del grupo y asociadas a largo plazo</b>	<b>133.021,68</b>	<b>173.940,52</b>	<b>I. Provisiones a largo plazo</b>	<b>1.326.619,07</b>	<b>1.326.996,23</b>
1. Instrumentos de patrimonio	133.021,68	173.940,52	1. Obligaciones por prestaciones a largo plazo al personal	141.894,73	142.271,89
2. Créditos a empresas	-	-	2. Provisión para responsabilidades	-	-
			3. Otras provisiones	1.184.724,34	1.184.724,34
<b>V. Inversiones financieras a largo plazo</b>	<b>1.044.974,85</b>	<b>120.282,16</b>			
1. Instrumentos de patrimonio		-	<b>II. Deudas a largo plazo</b>	<b>59.985.683,00</b>	<b>42.732.800,00</b>
2. Créditos a terceros	88.828,87	118.879,47	1. Deudas con entidades de crédito	59.829.600,00	42.732.800,00
3. Administraciones Públicas, subvenciones oficiales pendientes de cobro	-	-	2. Proveedores de inmovilizado a largo plazo	-	-
4. Otros activos financieros	956.145,98	1.402,69	3. Otras	156.083,00	-

<b>VI. Activos por impuesto diferido</b>	-	-	<b>III. Deudas con empresas del grupo y asociadas a largo plazo</b>	-	-
<b>VII. Deudores comerciales no corrientes</b>	-	-	<b>IV. Pasivos por impuesto diferido</b>	-	-
<b>B) ACTIVO CORRIENTE</b>	<b>23.901.623,96</b>	<b>29.605.246,39</b>	<b>V. Periodificaciones a largo plazo</b>	-	-
<b>I. Activos no corrientes mantenidos para la venta</b>	-	-	<b>C) PASIVO CORRIENTE</b>	<b>27.492.341,55</b>	<b>23.876.470,39</b>
<b>II. Existencias</b>	<b>617.273,78</b>	<b>399.064,74</b>	<b>II. Provisiones a corto plazo</b>	-	-
<b>III. Deudores comerciales y otras cuentas a cobrar</b>	<b>20.972.716,09</b>	<b>24.347.733,12</b>	<b>III. Deudas a corto plazo</b>	12.329.820,38	17.286.450,59
1. Clientes por ventas y prestaciones de servicios	10.634.159,50	8.835.353,71	1. Deudas con entidades de crédito	9.326.093,40	13.724.602,40
2. Clientes y deudores, empresas del grupo y	-	-	2. Proveedores de inmovilizado a corto plazo	2.731.685,98	2.964.566,92

asociadas					
3. Deudores varios	646.814,17	720.825,77	3. Otros pasivos financieros	272.041,00	597.281,27
4. Administraciones Públicas, subvenciones oficiales pendientes de cobro	9.309.085,77	14.361.812,55			
5. Otros créditos con las Administraciones Públicas	382.656,65	429.741,09	<b>IV. Deudas con empresas del grupo y asociadas a corto plazo</b>	-	-
			1. Deudas con entidades de crédito	9.326.093,40	13.724.602,40
<b>IV. Inversiones en empresas del grupo y asociadas a corto plazo</b>	-	-	2. Proveedores de inmovilizado a corto plazo	2.731.685,98	2.964.566,92
			3. Otros pasivos financieros	272.041,00	597.281,27
<b>V. Inversiones financieras a corto plazo</b>	60.101,20	2.385.636,03			
1. Instrumentos de patrimonio	-	-	<b>V. Acreedores comerciales y otras cuentas a pagar</b>	<b>15.162.521,17</b>	<b>6.590.019,80</b>
2. Créditos a empresas	60.101,20	60.101,20	1. Acreedores y otras cuentas a pagar	13.494.605,60	5.391.223,07
3. Otros activos financieros		2.325.534,83	2. Administraciones Públicas, anticipos de subvenciones	1.367.132,32	887.507,32
			3. Otras deudas con las Administraciones Públicas	300.783,25	311.289,41

<b>VI. Periodificaciones</b>	<b>30.759,62</b>	<b>54.745,19</b>			
			<b>VI. Periodificaciones</b>		
<b>VII. Efectivo y otros activos líquidos equivalentes</b>	<b>2.220.773,27</b>	<b>2.418.067,31</b>			
1. Tesorería	2.220.773,27	2.418.067,31			
2. Otros activos líquidos equivalentes	-	-			
<b>TOTAL ACTIVO (A+B)</b>	<b>506.194.380,58</b>	<b>495.118.170,25</b>	<b>TOTAL PATRIMONIO NETO Y PASIVO (A+B+C)</b>	<b>506.194.380,58</b>	<b>495.118.170,25</b>

# CUENTA DE PÉRDIDAS Y GANANCIAS

ACTIVIDAD	(Debe) Haber	
	2009	2008
<b>1. Importe neto de la cifra de negocios</b>	37.943.124,63	37.814.926,20
A. Tasas portuarias	35.785.430,75	35.774.935,38
a) Tasa por ocupación privativa del dominio público portuario	8.234.200,54	8.608.549,66
b) Tasas por utilización especial de las instalaciones portuarias	21.748.129,18	21.190.901,53
1. Tasa del buque	7.108.382,07	6.427.912,16
2. Tasa de las embarcaciones deportivas y de recreo	605.890,28	591.557,54
3. Tasa del pasaje	5.432.078,96	5.148.571,20
4. Tasa de la mercancía	8.516.342,46	8.933.853,04
5. Tasa de la pesca fresca	85.435,41	89.007,59
c) Tasa por aprovechamiento especial del dominio público portuario	4.802.304,21	3.132.921,79
d) Tasas por servicios no comerciales	1.000.796,82	2.842.562,40
B. Otros ingresos de negocio	2.157.693,88	2.039.990,82
a) Importes adicionales a las tasas	-	-
b) Tarifas y otros	2.157.693,88	2.039.990,82
<b>3. Trabajos realizados por la empresa para su activo</b>	-	-
<b>5. Otros ingresos de explotación</b>	1.677.961,81	1.851.700,21
a) Ingresos accesorios y otros de gestión corriente	-	-

b) Subvenciones de explotación incorporadas al resultado del ejercicio	265.304,64	252.975,72
c) Ingresos traspasados al resultado por concesiones revertidas	140.657,17	131.724,49
d) Fondo de Compensación Interportuario recibido	1.272.000,00	1.467.000,00
<b>6. Gastos de personal</b>	(9.838.545,58)	(9.448.776,59)
a) Sueldos, salarios y asimilados	(7.147.997,83)	(6.742.574,51)
b) Indemnizaciones	(45.888,71)	(6.649,70)
c) Cargas sociales	(2.644.659,04)	(2.699.552,38)
d) Provisiones	-	-
<b>7. Otros gastos de explotación</b>	(17.423.702,40)	(14.993.916,44)
a) Servicios exteriores	(10.383.922,47)	(12.191.298,09)
1. Reparaciones y conservación	(2.838.959,14)	(1.617.399,82)
2. Servicios de profesionales independientes	(2.333.449,12)	(4.614.328,18)
3. Suministros y consumos	(1.639.796,08)	(1.587.769,95)
4. Otros servicios exteriores	(3.571.718,13)	(4.371.800,14)
b) Tributos	(363.609,31)	74.952,84
c) Pérdidas, deterioro y variación de provisiones por operaciones comerciales	(2.824.034,04)	(1.225.460,43)
d) Otros gastos de gestión corriente	(2.280.637,87)	(179.787,86)
e) Aportación a Puertos del Estado art. 11.1.b) Ley 48/2003	(715.498,71)	(708.322,90)
f) Fondo de Compensación Interportuario aportado	(856.000,00)	(764.000,00)
<b>8. Amortizaciones del inmovilizado</b>	(18.207.248,78)	(16.156.484,99)
<b>9. Imputación de subvenciones de inmovilizado no financiero y otras</b>	4.313.202,34	3.018.493,07

<b>10. Excesos de provisiones</b>	-	-
<b>11. Deterioro y resultado por enajenaciones del inmovilizado</b>	-	52.628,00
a) Deterioros y pérdidas	-	-
b) Resultados por enajenaciones y otras	-	52.628,00
<b>Otros resultados</b>	(6.101.309,45)	-
a) Ingresos excepcionales	-	-
b) Gastos excepcionales	(6.101.309,45)	-
<b>A.1. RESULTADO DE EXPLOTACIÓN (1+3+5+6+7+8+9+10+11)</b>	(7.636.517,43)	2.138.569,46
<b>12. Ingresos financieros</b>	357.696,34	344.999,80
a) De participaciones en instrumentos de patrimonio	-	-
b) De valores negociables y otros instrumentos financieros	288.311,89	344.999,80
c) Incorporación al activo de gastos financieros	69.384,45	-
<b>13. Gastos financieros</b>	(5.358.461,17)	(2.463.690,90)
a) Por deudas con terceros	(5.358.461,17)	(2.463.690,90)
b) Por actualización de provisiones	-	-
<b>14. Variación de valor razonable en instrumentos financieros</b>	-	-
<b>16. Deterioro y resultado por enajenaciones de instrumentos financieros</b>	(10.267,22)	50.620,38
a) Deterioros y pérdidas	-	-
b) Resultados por enajenaciones y otras	(10.267,22)	50.620,38

<b>A.2. RESULTADO FINANCIERO (12+13+14+16)</b>	(5.011.032,05)	(2.068.070,72)
<b>A.3. RESULTADO ANTES DE IMPUESTOS (A.1+A.2)</b>	(12.647.549,48)	70.498,74
<b>17. Impuesto sobre beneficios</b>	-	-
<b>A.4. RESULTADO DEL EJERCICIO (A.3+17)</b>	<b>(12.647.549,48)</b>	<b>70.498,74</b>

# ESTADO DE CAMBIOS EN EL PATRIMONIO

## ESTADO DE GASTOS E INGRESOS RECONOCIDOS

ACTIVIDAD	31/12/2009	31/12/2008
<b>A) Resultado de la cuenta de pérdidas y ganancias</b>	<b>(12.647.549,48)</b>	<b>70.498,74</b>
<b>B) Ingresos y gastos imputados directamente al patrimonio neto (I+II+III+V)</b>	<b>7.309.242,32</b>	<b>9.521.812,15</b>
I. Por valoración de instrumentos financieros	49.908,46	-
1. Activos financieros disponibles para la venta	49.908,46	-
2. Otros ingresos/gastos	-	-
II. Por coberturas de flujos de efectivos	-	-
III. Subvenciones, donaciones y legados	7.259.333,86	9.521.812,15
V. Efecto impositivo	-	-
<b>C) Transferencias a la cuenta de pérdidas y ganancias (VI+VII+VIII+IX)</b>	<b>(4.453.859,51)</b>	<b>(3.150.217,56)</b>
VI. Por valoración de activos y pasivos	-	-
1. Activos financieros disponibles para la venta	-	-
2. Otros ingresos/gastos	-	-
VII. Por coberturas de flujos de efectivos	-	-

VIII. Subvenciones, donaciones y legados	(4.453.859,51)	(3.150.217,56)
IX. Efecto impositivo	-	-
<b>TOTAL de ingresos y gastos reconocidos (A+B+C)</b>	<b>(9.792.166,67)</b>	<b>6.442.093,33</b>

ESTADO TOTAL DE CAMBIOS EN EL PATRIOMONIO NETO

ACTIVIDAD	Patrimonio	Resultados de ejercicios anteriores	Resultado del ejercicio	Ajustes por cambio de valor	Subvenciones, donaciones y legados recibidos	Total
<b>A. SALDO, FINAL DEL AÑO 2007</b>	<b>304.039.112,99</b>	<b>34.016.453,45</b>	<b>1.936.290,00</b>	-	-	<b>339.991.856,44</b>
I. Ajustes por cambios de criterio 2007 y anteriores.	-	142.217,13	-	-	80.605.736,73	80.747.953,86
II. Ajustes por errores 2007 y anteriores.	-	-	-	-	-	-
<b>B. SALDO AJUSTADO, INICIO DEL AÑO 2008</b>	<b>304.039.112,99</b>	<b>34.158.670,58</b>	<b>1.936.290,00</b>	-	<b>80.605.736,73</b>	<b>420.739.810,30</b>
I. Total ingresos y gastos reconocidos	-	-	70.498,74	-	6.371.594,59	6.442.093,33
II. Operaciones con socios o propietarios (*)	-	-	-	-	-	-
III. Otras variaciones del patrimonio neto	-	1.936.290,00	(1.936.290,00)	-	-	-

<b>C. SALDO, FINAL DEL AÑO 2008</b>	<b>304.039.112,99</b>	<b>36.094.960,58</b>	<b>70.498,74</b>	<b>-</b>	<b>86.977.331,32</b>	<b>427.181.903,63</b>
I. Ajustes por cambios de criterio 2008.	-	-	-	-	-	-
II. Ajustes por errores 2008.	-	-	-	-	-	-
<b>D. SALDO AJUSTADO, INICIO DEL AÑO 2009</b>	<b>304.039.112,99</b>	<b>36.094.960,58</b>	<b>70.498,74</b>	<b>-</b>	<b>86.977.331,32</b>	<b>427.181.903,63</b>
I. Total ingresos y gastos reconocidos	-	-	(12.647.549,48)	49.908,46	2.805.474,35	(9.792.166,67)
II. Operaciones con socios o propietarios (*)	-	-	-	-	-	-
III. Otras variaciones del patrimonio neto	-	70.498,74	(70.498,74)	-	-	-
<b>E. SALDO, FINAL DEL AÑO 2009</b>	<b>304.039.112,99</b>	<b>36.165.459,32</b>	<b>(12.647.549,48)</b>	<b>49.908,46</b>	<b>89.782.805,67</b>	<b>417.389.736,96</b>

(\*) Adscripciones y desadscripciones patrimoniales.

## ESTADO DE FLUJOS DE EFECTIVO

ACTIVIDAD	2009	2008
<b>A) FLUJOS DE EFECTIVO DE LAS ACTIVIDADES DE EXPLOTACIÓN (+/-1+/-2+/-3+/-4)</b>	<b>7.225.824,96</b>	<b>13.222.793,91</b>
1. Resultado del ejercicio antes de impuestos	(12.647.549,48)	70.498,74
2. Ajustes del resultado	24.916.495,69	15.019.726,91
a) Amortización del inmovilizado (+)	18.207.248,78	16.156.484,99
b) Correcciones valorativas por deterioro (+/-)	-	-
c) Variación de provisiones (+/-)	6.100.932,29	(1.983,24)
d) Imputación de subvenciones (-)	(4.313.202,34)	(3.018.493,07)
e) Resultados por bajas y enajenaciones del inmovilizado (+/-)	-	(52.628,00)
f) Resultados por bajas y enajenaciones de instrumentos financieros (+/-)	10.267,22	(50.620,38)
g) Ingresos financieros (-)	(357.696,34)	(344.999,80)
h) Gastos financieros (+)	5.358.461,17	2.463.690,90
i) Variación de valor razonable en instrumentos financieros (+/-)	-	-
j) Ingresos traspasados al resultado por concesiones revertidas (-)	(140.657,17)	(131.724,49)

k) Imputación a resultados de anticipos recibidos por ventas o prestación de servicios (-)	-	-
l) Otros ingresos y gastos (+/-)	51.142,08	-
<b>3. Cambios en el capital corriente</b>	<b>(3.496.904,30)</b>	<b>251.259,36</b>
a) Existencias (+/-)	(218.209,04)	(46.808,29)
b) Deudores y otras cuentas a cobrar (+/-)	(1.677.709,75)	(1.921.374,55)
c) Otros activos corrientes (+/-)	3.737,17	410.052,07
d) Acreedores y otras cuentas a pagar (+/-)	(1.435.565,41)	1.418.805,08
e) Otros pasivos corrientes (+/-)	(325.240,27)	390.585,05
f) Otros activos y pasivos no corrientes (+/-)	156.083,00	-
<b>4. Otros flujos de efectivo de las actividades de explotación</b>	<b>(1.546.216,95)</b>	<b>(2.118.691,10)</b>
a) Pagos de intereses (-)	(1.834.528,84)	(2.463.690,90)
b) Pagos de intereses de demora por litigios tarifarios (-)	-	-
c) Cobros de dividendos (+)	-	-
d) Cobros de intereses (+)	288.311,89	344.999,80
e) Cobros de subvención de intereses de demora por litigios tarifarios (+)	-	-
f) Cobros (pagos) por	-	-

impuesto sobre beneficios (+/-)		
g) Otros pagos (cobros) (-/+)	-	-
<b>B) FLUJOS DE EFECTIVO DE LAS ACTIVIDADES DE INVERSIÓN (7-6)</b>	<b>(32.539.461,74)</b>	<b>(47.628.437,60)</b>
6. Pagos por inversiones (-)	(36.346.111,72)	(51.463.547,89)
a) Empresas del grupo y asociadas	-	-
b) Inmovilizado intangible	(460.120,76)	(643.891,47)
c) Inmovilizado material	(29.591.473,54)	(50.819.656,42)
d) Inversiones inmobiliarias	(5.359.548,33)	-
e) Otros activos financieros	(934.969,09)	-
f) Activos no corrientes mantenidos para la venta	-	-
g) Otros activos	-	-
7. Cobros por desinversiones (+)	3.806.649,98	3.835.110,29
a) Empresas del grupo y asociadas	30.651,62	475.325,54
b) Inmovilizado intangible	-	-
c) Inmovilizado material	30.050,60	81.428,57
d) Inversiones inmobiliarias	-	-
e) Otros activos financieros	2.326.009,03	983.046,29
f) Activos no corrientes	-	-

mantenidos para la venta		
g) Otros activos	1.419.938,73	2.295.309,89
<b>C) FLUJOS DE EFECTIVO DE LAS ACTIVIDADES DE FINANCIACIÓN (+/-9+/-10)</b>	<b>25.116.342,74</b>	<b>35.369.824,18</b>
9. Cobros y pagos por instrumentos de patrimonio	12.514.851,74	11.880.345,55
a) Subvenciones, donaciones y legados recibidos (+)	12.514.851,74	11.880.345,55
10. Cobros y pagos por instrumentos de pasivo financiero	12.601.491,00	23.489.478,63
a) Emisión	17.000.000,00	26.000.000,00
1. Deudas con entidades de crédito (+)	17.000.000,00	26.000.000,00
2. Deudas con empresas del grupo y asociadas (+)	-	-
3. Otras deudas (+)	-	-
b) Devolución y amortización de	(4.398.509,00)	(2.510.521,37)
1. Deudas con entidades de crédito (-)	(4.398.509,00)	(2.510.521,37)
2. Deudas con empresas del grupo y asociadas (-)	-	-
3. Otras deudas (-)	-	-
<b>E) AUMENTO/DISMINUCIÓN NETA DEL EFECTIVO O</b>	<b>(197.294,04)</b>	<b>964.180,49</b>

EQUIVALENTES (+/-A+/- B+/-C)		
Efectivo o equivalentes al comienzo del ejercicio	2.418.067,31	1.453.886,82
Efectivo o equivalentes al final del ejercicio	2.220.773,27	2.418.067,31

## RECURSOS PROCEDENTES DE LAS OPERACIONES REALIZADAS EN EL EJERCICIO TERMINADO EL 31/12/09

RESULTADO DEL EJERCICIO	2009	2008
<b>AJUSTES</b>	<b>(12.647.549,48)</b>	<b>70.498,74</b>
1. Fondo de Compensación Interportuario recibido (-)	(1.272.000,00)	(1.467.000,00)
2. Fondo de Compensación Interportuario aportado (+)	856.000,00	764.000,00
3. Amortizaciones del inmov. intangible, material e inversiones inmov. (+) (Cuadros 1, 2.3 y 3)	18.207.248,78	16.156.484,99
4. Correcciones valorativas por deterioro del activo no corriente (+/-) (Cuadros 1, 2.4, 3, 4 y 5)	-	-
5. Dotación/Exceso de provisiones para riesgos y gastos (+/-) (Cuadro 7)	9.528.064,62	(1.983,24)
6. Resultados por bajas y enajenaciones del inmovilizado (+/-) (Cuadros 1, 2.5, 3.3 y 4.2)	10.267,22	(103.248,38)
7. Reclasificac. a gasto inmov. intangible y material e invers. inmov. (+/-) (Cuadros 1, 2, 2.4 y 3)	1.233,62	-
8. Imputación a resultados de subvenciones, donaciones y legados (Cuadro 6) (-)	(4.453.859,51)	(3.150.217,56)

9. Imputación a resultados de anticipos recibidos por ventas o prestac. de serv. a l.p. (Cuadro 8) (-)

-

-

10. Incorporación al activo de gastos financieros (Cuadros 1 y 2.1) (-)

(69.384,45)

-

11. Variación valor razonable instrumentos financieros (+/-) (Cuadros 4a, 4b y 8)

-

-

12. Ingresos y gastos por actualizaciones financieras (+/-) (Cuadros 4a, 4b, 5 y 8)

96.800,00

-

13. Otros ajustes (+/-)

-

-

**RECURSOS PROCEDENTES DE LAS OPERACIONES**

**10.256.820,80**

**12.268.534,55**

**(APLICADOS, en caso negativo)**

## CUADRO DE FINANCIACIÓN CORRESPONDIENTE AL EJERCICIO TERMINADO EL 31/12/09

APLICACIONES	2009	2008	ORÍGENES	2009	2008
<b>1. Altas de activo no corriente</b>	<b>34.989.900,15</b>	<b>45.171.027,29</b>	<b>1. Recursos procedentes de las operaciones</b>	<b>10.256.820,80</b>	<b>12.268.534,55</b>
a) Adquisiciones de inmovilizado	33.758.322,96	44.685.024,29	<b>2. Ampliaciones de patrimonio</b>	-	-
Inmovilizado intangible	438.210,25	555.078,85	<b>3. Fondo Comp. Interportuario recibido</b>	<b>1.272.000,00</b>	<b>1.467.000,00</b>
Inmovilizado material	27.960.564,38	44.129.945,44	<b>4. Subvenciones, donaciones y legados recibidos</b>	<b>7.259.333,86</b>	<b>9.521.812,15</b>
Inversiones inmobiliarias	5.359.548,33	-	a) Subvenciones, donaciones y legados de capital	6.982.499,96	9.125.960,98
a) Adquisiciones de inmovilizado financiero	954.743,29	90.151,83	b) Otras subvenciones, donaciones y legados	-	-
Instrumentos de	-	-	c) Ingresos por	276.833,90	395.851,17

patrimonio			reversión de concesiones		
Subvenciones oficiales pendientes de cobro a l.p.	-	-	<b>5. Altas de pasivo no corriente</b>	<b>17.156.083,00</b>	<b>26.000.000,00</b>
Otras inversiones financieras	954.743,29	90.151,83	a) Deudas a l.p. con entidades de crédito	17.000.000,00	26.000.000,00
c) Otras altas de activo no corriente	276.833,90	395.851,17	b) Deudas a l.p. con proveedores de inmovilizado	-	-
Inmovilizado por concesiones revertidas	276.833,90	395.851,17	c) Deudas a l.p. con empresas del grupo y asociadas y otros	156.083,00	-
Transferencias de activos desde otros org. públicos	-	-	d) Anticipos recibidos por ventas o prestación de servicios	-	-
<b>2. Reducciones de patrimonio</b>	<b>-</b>	<b>-</b>	<b>6. Bajas de activo no corriente</b>	<b>60.702,22</b>	<b>707.007,14</b>
<b>3. Fondo Comp. Interportuario aportado</b>	<b>856.000,00</b>	<b>764.000,00</b>	a) Enajenación de inmovilizado intangible y material	-	<b>81.428,57</b>

<b>4. Bajas de pasivo no corriente</b>	<b>9.528.441,78</b>				
a) Canc./trasp. a c.p. de deudas con entidades de crédito	-	-	b) Enajenación de inversiones inmobiliarias	-	-
b) Canc./trasp. a c.p. de deudas proveedores de inmovilizado	-	-	c) Enajenación de instrumentos de patrimonio	30.651,62	625.578,57
c) Canc./trasp. a c.p. de deudas empr. grupo y asoci. y otros	-	-	d) Enajenación de activos no corrientes mantenidos para la venta	-	-
d) Canc./trasp. a c.p. de periodificaciones a l.p.	-	-	e) Cancel./trasp. c.p. de subvenciones a cobrar a l.p.	-	-
e) Aplicación y traspaso a c.p. de provisiones a largo plazo	9.528.441,78	-	f) Cancel./trasp. c.p. de otras inversiones financieras a l.p.	30.050,60	-
<b>5. Otras aplicaciones</b>	-	-	g) Transferencias de activos a otros organismos públicos	-	-
			<b>7. Otros orígenes</b>	<b>49.908,46</b>	-
<b>TOTAL APLICACIONES</b>	<b>45.374.341,93</b>	<b>45.935.027,29</b>	<b>TOTAL ORÍGENES</b>	<b>36.054.848,34</b>	<b>49.964.353,84</b>

**EXCESO DE ORÍGENES  
SOBRE APLICACIONES**

-

**4.029.326,55**

**EXCESO DE  
APLICACIONES SOBRE  
ORÍGENES**

**9.319.493,59**

-

## VARIACIÓN CAPITAL CIRCULANTE CORRESPONDIENTE AL EJERCICIO TERMINADO EL 31/12/09

CONCEPTO	2009		2008	
	AUMENTOS	DISMINUCIONES	AUMENTOS	DISMINUCIONES
1. Existencias	218.209,04	-	46.808,29	-
2. Deudores comerciales y otras cuentas a cobrar	-	3.375.017,03	-	12.371,42
3. Inversiones en empresas del grupo y asociadas a c.p.	-	-	-	-
4. Inversiones financieras a c.p.	-	2.325.534,83	-	922.945,09
5. Efectivo y otros activos líquidos equivalentes	-	197.294,04	964.180,49	-
6. Provisiones a corto plazo	-	-	-	-
7. Deudas a corto plazo	4.956.630,21	-	6.603.150,03	-
8. Deudas con empresas del grupo y asociadas a corto plazo	-	-	4.063,62	-

9. Acreedores comerciales y otras cuentas a pagar	-	8.572.501,37	-	2.243.507,30
10. Periodificaciones	-	23.985,57	-	410.052,07
<b>TOTAL</b>	<b>5.174.839,25</b>	<b>14.494.332,84</b>	<b>7.618.202,43</b>	<b>3.588.875,88</b>
<b>VARIACIÓN DEL CAPITAL CIRCULANTE (*)</b>	<b>-</b>	<b>9.319.493,59</b>	<b>4.029.326,55</b>	<b>-</b>

(\*) Se considera como Capital circulante el Activo corriente, excluidos los activos no corrientes mantenidos para la venta, menos el Pasivo corriente.

## **02 Características Técnicas de los puertos**

# CONDICIONES GENERALES

## MAREAS

	Santa Cruz de Tenerife	Los Cristianos	San Sebastián de La Gomera	Santa Cruz de La Palma	La Estaca
Máxima carrera de marea	2,70	2,70	2,70	2,70	2,70
Cota de la B.M.V.E. respecto al cero del puerto	+ - 0,00	+ - 0,00	+ - 0,00	+ - 0,00	+ - 0,00
Cota de la P.M.V.E. respecto al cero del puerto	+ 2,70	+ 2,70	+ 2,70	+ 2,70	+ 2,70

## RÉGIMEN DE TEMPORALES

	Santa Cruz de Tenerife	Los Cristianos
<b>Máxima altura de ola</b>	4,92m. Registrada: 08/04/2009 a las 07 horas	4,66m. Registrada: 07/04/2009 a las 14 horas
<b>Ola significativa</b>	2,74m. Registrada: 08/04/2009 a las 04 horas	2,68m. Registrada: 25/07/2009 a las 03 horas

## RÉGIMEN DE VIENTOS

	Santa Cruz de Tenerife	Los Cristianos	San Sebastián de La Gomera	Santa Cruz de La Palma	La Estaca
<b>Reinantes/Prevailing</b>	N.E.	N.O.	N.E.	N.E.	N.E.
<b>Dominante/Dominant</b>	S.O.	S.E.	S.O.	S.O.	S.O.

## SITUACIÓN

	Santa Cruz de Tenerife	Los Cristianos	San Sebastián de La Gomera	Santa Cruz de La Palma	La Estaca
Longitud/Longitude (Greenwich)	16°14'	16°43'	17°06'	17°46'	17°55'
Latitud/Latitude	28°29'	28°03'	28°06'	28°40'	27°47'

# ENTRADA

## CANAL DE ENTRADA

### PUERTO DE SANTA CRUZ DE TENERIFE

<b>DÁRSENA DE LOS LLANOS</b>	
<b>Orientación</b>	SO
<b>Ancho</b>	100m
<b>Longitud</b>	2500 m
<b>Calado B.M.V.E</b>	90 m
<b>Naturaleza del fondo</b>	Rocoso

<b>DÁRSENA DE ANAGA</b>	
<b>Orientación</b>	NE
<b>Ancho</b>	400m
<b>Longitud</b>	3000 m
<b>Calado B.M.V.E</b>	120 m
<b>Naturaleza del fondo</b>	Rocoso

<b>DÁRSENA DEL ESTE</b>	
<b>Orientación</b>	SO
<b>Ancho</b>	110m
<b>Longitud</b>	1500 m
<b>Calado B.M.V.E</b>	50 m
<b>Naturaleza del fondo</b>	Rocoso

<b>DÁRSENA DE PESCA</b>	
<b>Orientación</b>	SO
<b>Ancho</b>	100m
<b>Longitud</b>	2500 m
<b>Calado B.M.V.E</b>	40 m
<b>Naturaleza del fondo</b>	Rocoso

<b>PUERTO DE LOS CRISTIANOS</b>	
<b>Orientación</b>	SO
<b>Ancho</b>	400m
<b>Longitud</b>	2500 m
<b>Calado B.M.V.E</b>	30 m
<b>Naturaleza del fondo</b>	Rocoso

### **PUERTO DE SAN SEBASTIÁN DE LA GOMERA**

<b>Orientación</b>	SO
<b>Ancho</b>	400m
<b>Longitud</b>	2500 m
<b>Calado B.M.V.E</b>	30 m
<b>Naturaleza del fondo</b>	Rocoso

### **PUERTO DE SANTA CRUZ DE LA PALMA**

<b>Orientación</b>	SO
<b>Ancho</b>	400m
<b>Longitud</b>	2500 m
<b>Calado B.M.V.E</b>	30 m
<b>Naturaleza del fondo</b>	Rocoso

### **PUERTO DE LA ESTACA**

<b>Orientación</b>	SO
<b>Ancho</b>	400m
<b>Longitud</b>	2500 m
<b>Calado B.M.V.E</b>	30 m
<b>Naturaleza del fondo</b>	Rocoso

# BOCA DE ENTRADA

## PUERTO DE SANTA CRUZ DE TENERIFE

<b>DÁRSENA DE LOS LLANOS</b>	
<b>Orientación</b>	SO
<b>Ancho</b>	150m
<b>Calado B.M.V.E</b>	45 m
<b>Máxima corriente controlada</b>	

<b>DÁRSENA DE ANAGA</b>	
<b>Orientación</b>	SO
<b>Ancho</b>	675m
<b>Calado B.M.V.E</b>	55 m
<b>Máxima corriente controlada</b>	

<b>DÁRSENA DEL ESTE</b>	
<b>Orientación</b>	SO
<b>Ancho</b>	150m
<b>Calado B.M.V.E</b>	46 m
<b>Máxima corriente controlada</b>	

<b>DÁRSENA DE PESCA</b>	
<b>Orientación</b>	SO
<b>Ancho</b>	65m
<b>Calado B.M.V.E</b>	9 m
<b>Máxima corriente controlada</b>	

<b>PUERTO DE LOS CRISTIANOS</b>	
<b>Orientación</b>	SE
<b>Ancho</b>	300m
<b>Calado B.M.V.E</b>	10 m
<b>Máxima corriente controlada</b>	1 nudo

<b>PUERTO DE SAN SEBASTIÁN DE LA GOMERA</b>	
<b>Orientación</b>	SO
<b>Ancho</b>	240m
<b>Calado B.M.V.E</b>	18 m
<b>Máxima corriente controlada</b>	2,5 nudos

<b>PUERTO DE SANTA CRUZ DE LA PALMA</b>	
<b>Orientación</b>	S
<b>Ancho</b>	300m

<b>Calado B.M.V.E</b>	15 m
<b>Máxima corriente controlada</b>	1 nudo

<b>PUERTO DE LA ESTACA</b>	
<b>Orientación</b>	SO
<b>Ancho</b>	150m
<b>Calado B.M.V.E</b>	25 m
<b>Máxima corriente controlada</b>	1,5 nudos

## SUPERFICIE DE FLOTACIÓN ZONA 1

PUERTO DE SANTA CRUZ DE TENERIFE					
Situación	Antepuerto	DÁRSENAS			TOTAL
		Comerciales	Pesqueras	Resto	
Zona 1	167 hectáreas	142 hectáreas	18 hectáreas	278 hectáreas	605 hectáreas

PUERTO DE LOS CRISTIANOS					
Situación	Antepuerto	DÁRSENAS			TOTAL
		Comerciales	Pesqueras	Resto	
Zona 1	5 hectáreas	24,7 hectáreas	1,5 hectáreas	6,8 hectáreas	38 hectáreas

### PUERTO DE SAN SEBASTIÁN DE LA GOMERA

Situación	Antepuerto	DÁRSENAS			TOTAL
		Comerciales	Pesqueras	Resto	
Zona 1	--	31 hectáreas	--	--	31 hectáreas

### PUERTO DE SANTA CRUZ DE LA PALMA

Situación	Antepuerto	DÁRSENAS			TOTAL
		Comerciales	Pesqueras	Resto	
Zona 1	--	30 hectáreas	2 hectáreas	--	32 hectáreas

### PUERTO DE LA ESTACA

Situación	Antepuerto	DÁRSENAS			TOTAL
		Comerciales	Pesqueras	Resto	
Zona 1	--	20 hectáreas	--	--	20 hectáreas

## SUPERFICIE DE FLOTACIÓN ZONA 2

PUERTO DE SANTA CRUZ DE TENERIFE				
Situación	Accesos	Fondeadero	Resto	TOTAL
Zona 2	1.187 hectáreas	2.295 hectáreas	7.618 hectáreas	11.100 hectáreas

PUERTO DE LOS CRISTIANOS				
Situación	Accesos	Fondeadero	Resto	TOTAL
Zona 2	50 hectáreas	20 hectáreas	135 hectáreas	205 hectáreas

PUERTO DE SAN SEBASTIÁN DE LA GOMERA				
Situación	Accesos	Fondeadero	Resto	TOTAL
Zona 2	63 hectáreas	15 hectáreas	942 hectáreas	1.020 hectáreas

### PUERTO DE SANTA CRUZ DE LA PALMA

Situación	Accesos	Fondeadero	Resto	TOTAL
Zona 2	75 hectáreas	15 hectáreas	988 hectáreas	1.078 hectáreas

### PUERTO DE LA ESTACA

Situación	Accesos	Fondeadero	Resto	TOTAL
Zona 2	38 hectáreas	12 hectáreas	583 hectáreas	633 hectáreas

## MAYOR BUQUE ENTRADO EN EL ÚLTIMO AÑO

PUERTO DE SANTA CRUZ DE TENERIFE				
Características	MAYOR ESLORA		MAYOR CALADO	
	Zona I	Zona II	Zona I	Zona II
<b>Nombre</b>	INDEPENDENCE OF THE SEAS	GHAWAR	NUEVO JUAN SANTANA	CRUDESTAR
<b>Nacionalidad</b>	BAHAMAS	BAHAMAS	ESPAÑA	GRECIA
<b>G.T.</b>	154.407	163.882	150	160.889
<b>T.P.M.</b>	10.600	300.361	--	318.692
<b>Eslora</b>	339	340	289	333
<b>Calado</b>	8,50	22,53	17,60	23,07
<b>Tipo</b>	CRUCEROS	GRANELES LÍQUIDOS	PESQUERO DE ALTURA	GRANELES LÍQUIDOS
<b>Calado real a la entrada o salida</b>	8,50-0	22,5-22,5	3-3	22,5-0

## PUERTO DE LOS CRISTIANOS

Características	MAYOR ESLORA		MAYOR CALADO	
	Zona I	Zona II	Zona I	Zona II
<b>Nombre</b>	NUEVA SAN SEBASTIÁN	ALBATROS	NUEVA SAN SEBASTIÁN	ALBATROS
<b>Nacionalidad</b>	ESPAÑA	BAHAMAS	ESPAÑA	BAHAMAS
<b>G.T.</b>	30	28,518	30	28,518
<b>T.P.M.</b>	20	5936	20	5936
<b>Eslora</b>	160,08	185,4	160,08	185,4
<b>Calado</b>	7,62	8,94	7,62	8,94
<b>Tipo</b>	PESQUERO LITORAL	CRUCERO	PESQUERO LITORAL	CRUCERO
<b>Calado real a la entrada o salida</b>	7,62-7,62	7,62-7,62	7,62-7,62	8,94-0

## PUERTO DE SAN SEBASTIÁN DE LA GOMERA

Características	MAYOR ESLORA		MAYOR CALADO	
	Zona I	Zona II	Zona I	Zona II
<b>Nombre</b>	LOUIS MAJESTY	COSTA EUROPA	COSTA MARINA	ALBATROS
<b>Nacionalidad</b>	MALTA	ITALIA	ITALIA	BAHAMAS
<b>G.T.</b>	40.876	53.872	25.558	28.518
<b>T.P.M.</b>	2700	5340	6121	5936
<b>Eslora</b>	207,26	243,20	174,20	185,4
<b>Calado</b>	6,19	7,23	8,20	8,94
<b>Tipo</b>	CRUCERO	CRUCERO	CRUCERO	CRUCERO
<b>Calado real a la entrada o salida</b>	6,19-0	7,23-7,23	8,2-0	8,94-0

## PUERTO DE SANTA CRUZ DE LA PALMA

Características	MAYOR ESLORA		MAYOR CALADO	
	Zona I	Zona II	Zona I	Zona II
<b>Nombre</b>	NAVIGATOR OF THE SEAS	MENCEY	CUEVA SANTA B	
<b>Nacionalidad</b>	BAHAMAS	ESPAÑA	ESPAÑA	ESPAÑA
<b>G.T.</b>	138.279	4.599	20.799	4.599
<b>T.P.M.</b>	9.616	6.937	25.070	6.937
<b>Eslora</b>	311,12	103,15	186,01	103,15
<b>Calado</b>	8,60	7	10,82	7
<b>Tipo</b>	CRUCEROS	GRANELES LÍQUIDOS	PORTACONTENEDORES	GRANELES LÍQUIDOS
<b>Calado real a la entrada o salida</b>	8,60-0	7-0	8,5-0	7-0

## PUERTO DE LA ESTACA

Características	MAYOR ESLORA		MAYOR CALADO	
	Zona I	Zona II	Zona I	Zona II
<b>Nombre</b>	LOUIS MAJESTY	No se registra	HESPÉRIDES	No se registra
<b>Nacionalidad</b>	MALTA		ESPAÑA	
<b>G.T.</b>	40.876		6.347	
<b>T.P.M.</b>	2700		9499	
<b>Eslora</b>	207,26		121	
<b>Calado</b>	6,19		7,40	
<b>Tipo</b>	CRUCERO		GRANELES LÍQUIDOS	
<b>Calado real a la entrada o salida</b>	6,19-6,19		7,40-0	

# INSTALACIONES AL SERVICIO DEL COMERCIO MARÍTIMO

## SUPERFICIES TERRESTRES Y ÁREAS DE DEPÓSITO

PUERTO DE SANTA CRUZ DE TENERIFE(1/2)								
Área Funcional	Usos y servicios portuarios							
	Combustibles líquidos	Pesca	Almacenes	Mercancía general	Contenedores y Ro-Ro	Pasajeros	Industrial	Graneles
La Hondura	53.852	--	--	--	--	--	--	--
Parque marítimo	--	--	--	--	--	--	--	--
Los Llanos	--	--	27.224	36.912	74.838	--	--	--
Dársena de Anaga	--	--	21.163	35.445	90.187	55.564	--	--
Valleseco	89.719	--	--	--	--	--	3.811	--
La Jurada	--	--	--	--	343.656	--	--	--
El Bufadero	--	--	--	--	--	--	--	--
Dársena	36.293	65.385	--	--	--	--	579.999	62.750

pesquera

Litoral de  
San Andrés

--

8.682

--

--

--

--

--

--

Autovía de  
San Andrés

--

--

--

--

--

--

--

--

Sede  
Autoridad  
Portuaria

--

--

--

--

--

--

--

--

Tahodio

--

--

--

--

--

--

--

--

## PUERTO DE SANTA CRUZ DE TENERIFE(2/2)

Área Funcional	Usos dotacionales y equipamiento			Usos terciarios y especiales			Infraestructuras		
	Recreativo Cultural	Equipamiento	Náutico Deportivo	Comercial	Sede A.P.	Vivienda y Talleres	Viario	Viario en subsuelo y usos complementarios en superficie	Canalizaciones en subsuelo
La Hondura	--	--	--	--	--	--	--	--	--
Parque marítimo	244.138	2.575	--	16.172	--	--	--	--	--
Los Llanos	--	--	--	--	--	--	--	--	--
Dársena de Anaga	--	10.151	--	22.455	--	--	--	--	--
Valleseco	33.482	43.306	49.422	--	--	--	--	--	--
La Jurada	--	--	--	--	--	--	--	--	--
El Bufadero	--	10.114	--	--	--	--	--	--	--
Dársena pesquera	--	9.943	21.921	20.098	--	--	--	--	--

Litoral de San Andrés	--	--	--	149.256	--	--	--	--	--	--	--
Autovía de San Andrés	--	--	--	--	--	--	--	166.913	17.179	78.385	--
Sede Autoridad Portuaria	--	--	--	--	4.033	--	--	--	--	--	--
Tahodio	--	--	--	--	--	--	40.929	--	--	--	--

### TOTAL SANTA CRUZ DE TENERIFE(m<sup>2</sup>)

La Hondura	Parque Marítimo	Los Llanos	Muelle de enlace	Dársena de Anaga	Valleseco	La Jurada	El Bufadero	Dársena pesquera	Litoral de San Andrés	Autovía de San Andrés	Sede A.P.	Tahodio	TOTAL
53.852	262.885	138.974	82.836	234.965	126.210	93.530	353.770	796.389	157.938	262.477	4.033	40.929	2.606.788

### PUERTO DE LOS CRISTIANOS(Superficie en m<sup>2</sup>) (1/2)

Muelle	Designación	Maniobra Operaciones	Descubiertos	Cubiertos	Viales	Resto	TOTAL
--	--	33.690	--	--	2.800	--	36.490

### PUERTO DE LOS CRISTIANOS(2/2)

Funcional	Usos y servicios portuarios				
	Pre-embarque Ro/Ro, operaciones	Pesca	Aparcamientos	Viales	Otros
Explanada 1 <sup>a</sup>	3.800	--	--	--	--
Explanada 2 <sup>a</sup>	2.400	--	--	--	--
Muelle transversal	1.750	--	--	--	--
Explanada Casa del Mar	--	--	5.000	--	--

Muelle viejo	375	--	--	--	--
Cofradía Pesca	--	4.500	--	--	--
Viales	--	--	--	2.800	--
Otros	--	--	--	--	15.765

### SANTA CRUZ DE LA PALMA

Muelle	Designación	Maniobra Operaciones	Descubiertos	Cubiertos	Viales	Resto	TOTAL(m <sup>2</sup> )
Dique Este	--	--	--	1.876	14.948	19.873	36.697
Muelle de Ribera	--	--	7.342	--	4.340	18.668	30.350
Polivalente	--	--	39.940	--	4.060	--	44.000
Dique Este	Camesa	--	--	568	--	--	568
Polivalente	Cementos de las islas	--	--	600	--	--	600
Polivalente	Primat	--	3.500	--	--	--	3.500

PUERTO DE LA ESTACA(1/2)							
Muelle	Designación	Maniobra / Operaciones	Encubiertos	Descubiertos	Viales	Resto	TOTAL(m <sup>2</sup> )
--	--	11.400	--	--	2.450	9.950	23.800

PUERTO DE LA ESTACA(2/2)				
Funcional	Usos y servicios portuarios			
	Preembarque, Ro/Ro, operaciones	Actividades Náutico-deportivas	Viales	Otros
Explanada 1 <sup>a</sup>	8.000	--	--	--
Explanada 2 <sup>a</sup>	3.300	--	--	--
Dique muelle 2 <sup>a</sup>	3.100	--	--	--
Explanada dársena embarcaciones menores	--	7.500	--	--
Viales	--	--	6.000	--
Otros	--	--	--	7.750

# CLASIFICACIÓN POR USOS Y CALADOS

## PUERTO DE SANTA CRUZ DE TENERIFE

### Dársena de Los Llanos

Empleo	Metros lineales con calado 'C'(m)					C<4	TOTAL
	C>=12	12>C>=10	10>C>=8	8>C>=6<	6>C>=4		
Polivalente	244	--	--	400	--	--	--
Polivalente y contenedores	424	--	--	138	--	--	--
Ro-Ro	--	--	--	103	--	--	--
Polivalente	--	--	--	152	--	--	--
Marina deportiva	--	--	--	210	--	--	--
Marina deportiva	--	--	--	233	--	--	--
Polivalente	--	--	--	525	--	--	--
Servicios	--	--	--	75	--	--	--

Servicios	--	--	--	75	--	--	--
<b>TOTAL DEL SERVICIO</b>	668	--	--	1.911	--	--	2.579
<b>TOTAL DE PARTICULARES</b>	--	--	--	--	--	--	--
<b>TOTAL</b>	668	--	--	1.911	--	--	2.579

### Dársena de Anaga

Empleo	Metros lineales con calado 'C'(m)						TOTAL
	C >= 12	12 > C >= 10	10 > C >= 8	8 > C >= 6 <	6 > C >= 4	C < 4	
Cruceros	805	546	397	269	--	50	2067
Tráfico interinsular	--	382	103	200	--	--	685
Comercial, Ro-Ro	--	--	247	200	--	--	447
<b>TOTAL DEL SERVICIO</b>	805	928	747	669	--	--	3.199
<b>TOTAL DEL PARTICULARES</b>	--	--	--	--	--	--	--
<b>TOTAL</b>	805	928	747	669	--	50	3.199

### Dársena del Este

Empleo	Metros lineales con calado 'C'(m)						C<4	TOTAL
	C>=12	12>C>=10	10>C>=8	8>C>=6<	6>C>=4			
Comercial	505	--	--	--	--	--	505	
Contenedores	700	--	--	--	--	--	700	
Graneles sólidos	300	--	--	--	--	--	300	
Graneles líquidos	700	--	--	--	--	--	700	
Avituallamiento	345	--	--	--	--	--	345	
TOTAL DEL SERVICIO	2.650	--	--	--	--	--	2.650	
TOTAL DE PARTICULARES	--	--	--	--	--	--	--	
<b>TOTAL</b>	2.650	--	--	--	--	--	2.650	

Dársena de pesca								
Empleo	Metros lineales con calado 'C'(m)						C<4	TOTAL
	C>=12	12>C>=10	10>C>=8	8>C>=6<	6>C>=4			
Pesca	--	--	--	773	--	--	773	

Marina deportiva	--	--	--	1.010	--	--	1.010
TOTAL DEL SERVICIO	--	--	--	1.783	--	--	1.783
TOTAL DE PARTICULARES	--	--	--	--	--	--	--
<b>TOTAL</b>	--	--	--	1.783	--	--	1.783

### Muelle de La Hondura

Empleo	Metros lineales con calado 'C'(m)					C<4	TOTAL
	C>=12	12>C>=10	10>C>=8	8>C>=6<	6>C>=4		
Graneles líquidos	--	--	--	155	--	--	155
TOTAL DEL SERVICIO	--	--	--	155	--	--	155
TOTAL DE PARTICULARES	--	--	--	--	--	--	--
<b>TOTAL</b>	--	--	--	155	--	--	155

### TOTAL PUERTO DE SANTA CRUZ DE TENERIFE

Empleo	Metros lineales con calado 'C'(m)					C<4	TOTAL
	C>=12	12>C>=10	10>C>=8	8>C>=6<	6>C>=4		

Polivalente  
Cruceros  
Ro-Ro  
Contenedores  
Graneles líquidos  
Graneles sólidos  
Avituallamiento  
Marinas deportivas  
Pesca  
Otros servicios  
TOTAL DEL  
SERVICIO  
TOTAL DE  
PARTICULARES  
**TOTAL**

**PUERTO DE LOS CRISTIANOS**

Empleo	Metros lineales con calado 'C'(m)					C<4	TOTAL
	C>=12	12>C>=10	10>C>=8	8>C>=6<	6>C>=4		
Tráfico interinsular	--	--	--	110	70	75	255
Ro-Ro	--	--	--	120	--	94	214
Excursiones, pesca	--	--	--	--	--	--	--
TOTAL DEL SERVICIO	--	--	--	230	70	169	469
TOTAL DE PARTICULARES	--	--	--	--	--	--	--
<b>TOTAL</b>	--	--	--	230	70	169	469

**PUERTO DE SANTA CRUZ DE LA PALMA**

Empleo	Metros lineales con calado 'C'(m)					C<4	TOTAL
	C>=12	12>C>=10	10>C>=8	8>C>=6<	6>C>=4		
Cruceros, contenedores	315	235	412	197	110	50	1.319
Pesca y polivalente	--	--	140	--	--	129	269

TOTAL DEL SERVICIO	315	235	552	197	110	179	1.588
TOTAL DE PARTICULARES	--	--	--	--	--	--	--
<b>TOTAL</b>	315	235	552	197	110	179	1.588

**PUERTO DE SAN SEBASTIÁN DE LA GOMERA**

Empleo	Metros lineales con calado 'C'(m)						TOTAL
	C >= 12	12 > C >= 10	10 > C >= 8	8 > C >= 6 <	6 > C >= 4	C < 4	
Cruceros, tráfico interinsular, Ro-Ro y polivalente	202	140	130	--	--	135	607
TOTAL DEL SERVICIO	202	140	130	--	--	135	607
De particulares	Puerto deportivo con un calado medio de 3m.						
TOTAL DE PARTICULARES	--	--	--	--	--	--	--
<b>TOTAL</b>	202	140	130	--	--	135	607

## PUERTO DE LA ESTACA

Empleo	Metros lineales con calado 'C'(m)					C<4	TOTAL
	C>=12	12>C>=10	10>C>=8	8>C>=6<	6>C>=4		
Cruceros, Ro-Ro y polivalente	223	150	--	150	--	--	523
TOTAL DEL SERVICIO	223	150	--	150	--	--	523
De particulares	Dársena deportiva con un calado medio de 3m.						
TOTAL DE PARTICULARES	--	--	--	--	--	--	--
<b>TOTAL</b>	223	150	--	150	--	--	523

# CLASIFICACIÓN POR DÁRSENAS

## SANTA CRUZ DE TENERIFE

### Dársena de Los Llanos / Los Llanos Dock

NOMBRE	LONGITUD	CALADO	USO/UTILIDAD	ANCHO
1ª Alineación				
L-2 Ribera / Wharfside Quay 1st. Allin.	400	8	Contenedores / Containers	140
Alineación: entre 1 y 2	138	8	Ro-Ro Contenedores interinsular	120
2ª Alineación	152	8	Marina Deportiva	120
3ª Alineación				
D-L1 Enlace Sur/ Southern Link-Up Quay	210	8	Marina Deportiva	60
4ª Alineación	233	8	Marina Deportiva	27
5ª Alineación	525	8	220 m. Marina Deportiva	27

D-L3 Dique/ Dock 5th Allin.			305 m. Polivalente/ Multipurpose	
6ª Alineación	244	12	Dique Flotante / Floating Dry Dock	12
D-L4 Dique/ Dock 6th Allin.				
7ª Alineación	75	8	Falúas de servicio	12
Muelle Int. Norte/ Northern Interior Quay				
8ª Alineación	75	8	--	--
Muelle Int. Sur / Southern Int. Quay				
9ª Alineación	424	12	Escalatécnicas / Technical call in	12
DL-5 Dique/ Dock 8th Allin.				
TOTAL DÁRSENA LOS LLANOS	2.579	--	--	--
TOTAL LOS LLANOS DOCK				

### Dársena de Anaga / Anaga's Dock

NOMBRE	LONGITUD	CALADO	USO / UTILIDAD	ANCHO
1ª Alineación	805	12	Grandes cruceros y	23

3ª Muelle Sur / 3rd Southern Quay			Polival. / Cruisers & Multip.	
2ª Alineación				
2ª Muelle Sur / 2nd Southern Quay	546	8,5-11	Cruceros Poliv. Ro-Ro / Multip. Cruisers, Ro-Ro	23
3ª Alineación				
1ª Muelle Sur / 1st Southern Quay	247	8	Veleros y yates de gran porte, turismos pequeños	60
4ª Alineación				
1ª Ribera / 1st Wharfside Quay	269	6,5	Muelle de pasajeros interinsular	90
5ª Alineación				
2ª Ribera / 2nd Wharfside Quay	397	8	Fruta y mercancía general. Líneas regulares de pasaje y Ro-Ro / Fruits & General Goods	110
6ª Alineación				
3ª Ribera / 3rd Wharfside Quay	382	10	Líneas regulares de pasaje y Ro-Ro, graneles sólidos, mercancía general y falúas de servicio	160
7ª Alineación	103	8	Terminal de Jet-foil	40

Muelle Norte / Northern Quay				
Pantalán	50	2,5	Pasajeros	20
Pantalán	200	8	Pasajeros. Ro-Ro	20
Pantalán	200	8	Pasajeros. Ro-Ro	20
TOTAL DÁRSENA DE ANAGA				
TOTAL ANAGA DOCK	3.199	--	--	--

### Dársena del Este/ Eastern Dyke-Quay dock

NOMBRE	LONGITUD	CALADO	USO / UTILIDAD	ANCHO
1ª Alineación				
Muelle Bufadero / Bufadero Quay	475	14	Contenedores y graneles / Container & Bulks	270
Duques de Alba Sur / Southern Duques de Alba	130	14	Escalas téc. Tanqueros / Technical call in & Tankers	25
Duques de Alba Norte / Northern Duques de Alba	20	14	Escalas téc. Tanqueros / Technical call in & Tankers	25
2ª Alineación	700	16	Contenedores, Ro-Ro /	150

Muelle Contenedores / Containers Quay			Containers, Ro-Ro	
3ª Alineación				
1ª Dique Este / 1st Eastern Dyke Quay	300	12	Graneles sólidos(grano, clinker)y líquidos / Solid and liquid bulks	25
4ª Alineación				
2ª Dique Este / 3rd Eastern Dyke Quay	700	19	Graneles sólidos(grano, clinker), barcasas y combustibles / Solid bulks, barges & fuel	13
5ª Alineación				
3ª Dique Este / 3rd Eastern Dyke Quay	325	16	Escalas técnicas / Technical call in	13
TOTAL DÁRSENA DEL ESTE				
TOTAL EAST DOCK	2.650	--	--	--

### Dársena de pesca/ Fish dock

NOMBRE	LONGITUD	CALADO	USO / UTILIDAD	ANCHO
1ª Alineación				
Ribera / 1st Wharfside	622	6	Pesqueros(fresco + congelado), Hielo / Fishing boats (fresh + frozen), Ice	120

2ª Alineación (Fondo)	151	6	Pequeñas embarcaciones de pesca, pesca congelada y pequeñas reparaciones / Service shipsout, frozen fish	500
3ª Alineación Dique / 3rd Dock	1.010	6	240 m. Muelle deportivo con 150m. de pantalanes / 240m. Sports Dock	30
TOTAL DÁRSENA PESQUERA	1.783	--	--	--
TOTAL FISH DOCK				

**Puerto de La Hondura**

NOMBRE	LONGITUD	CALADO	USO / UTILIDAD	ANCHO
Muelle ciego	155	7,5	Productos petrolíferos / Fuel-related products	--
Duques de Alba - Campo de boyas	--	14	Productos petrolíferos / Fuel-related products	--
S/C DE TENERIFE: TOTAL DÁRSENAS	10.346	--	--	--
TOTAL ALL DOCKS S/C DE TENERIFE				

## SANTA CRUZ DE LA PALMA

NOMBRE	LONGITUD	CALADO	USO / UTILIDAD	ANCHO
Dique Este 1ª Alineación	197	8	Polivalente	40
Dique Este 2ª Alineación	235	10	Polivalente	40
Dique Este 3ª Alineación	315	12	Polivalente	40
Pantalán	140	9	Polivalente	9
Muelle Polivalente	412	9	Contenedores	135
Muelle Polivalente-Tacón	50	2	Polivalente	8
Dársena Pesquera Dique	110	4	Pesquero	10
Dársena Pesquera Ribera Sur	67	3	Pesquero	40
Darsena Pesquera Ribera	62	3	Pesquero	40
<b>TOTAL DÁRSENAS / TOTAL ALL DOCKS</b>	<b>1.588</b>	<b>--</b>	<b>--</b>	<b>--</b>

## LOS CRISTIANOS

<b>NOMBRE</b>	<b>LONGITUD</b>	<b>CALADO</b>	<b>USO / UTILIDAD</b>	<b>ANCHO</b>
Dique 1ª Alineación	110	6	15	Polivalente
Dique 2ª Alineación	120	6	20	Polivalente
Muelle transversal	70	4,5	8	Polivalente
Muelle pesquero	94	3	5	Pesca / acuicultura
Muelle viejo	75	3	5	Esc. turísticas
<b>TOTAL DÁRSENAS / TOTAL ALL DOCKS</b>	<b>469</b>	<b>--</b>	<b>--</b>	<b>--</b>

### LA ESTACA

<b>NOMBRE</b>	<b>LONGITUD</b>	<b>CALADO</b>	<b>USO / UTILIDAD</b>	<b>ANCHO</b>
Dique 1ª Alineación	150	10	Polivalente	30
Dique 2ª Alineación	223	14	Polivalente	16
Muelle ribera dársena de embarcaciones menores	150	6	Polivalente / deportivo	40
<b>TOTAL DÁRSENAS / TOTAL ALL DOCKS</b>	<b>523</b>	<b>--</b>	<b>--</b>	<b>--</b>

## LA GOMERA

<b>NOMBRE</b>	<b>LONGITUD</b>	<b>CALADO</b>	<b>USO / UTILIDAD</b>	<b>ANCHO</b>
Dique 1ª Alineación	130	8	Polivalente	30
Dique 2ª Alineación	140	10	Polivalente	25
Dique 3ª Alineación	202	12	Polivalente	12
Muelle ribera dársena de embarcaciones menores	135	4	Polivalente / deportivo	45
TOTAL DÁRSENAS / TOTAL ALL DOCKS	607	--	--	--

## EDIFICACIONES E INSTALACIONES AL SERVICIO PÚBLICO

SANTA CRUZ DE TENERIFE			
Situación	Propietario	Uso	Características
Sede Autoridad Portuaria: Avda. Fco. La Roche	Autoridad Portuaria	Administrativo	4.033 m2
Almacenes y talleres: Barrio de la Alegría	Autoridad Portuaria	Talleres y almacenes	Parcela de 8.150 m2
Locales 38,39,40 y 41 del Muelle Ribera.	Guardia Civil	Oficinas	97,63 m2
Locales 32,33 y 50 del Muelle Ribera	Sanidad Exterior	Oficinas	84 m2
Locales 35, 36 y 37 del Muelle Ribera	Agricultura y Pesca	Oficinas	112,90 m2
Local 51 del Muelle Ribera	Agencia Estatal Admon. Tributaria	Oficinas	26,67 m2
Dársena de Pesca	P.I.F.	Centro de inspección de productos destinados a consumo humano	913,84 m2
Polígono Cueva Bermeja	P.I.F.	Centro de inspección de animales y otros productos	Parcela de 1.340 m2; Edificación de

			265 m2
Muelle de Enlace	CADETEN, S.L.	Cafetería	260 m2
Avda. Fco. La Roche	Juan Lu-Chai	Restaurante Chino	167,65 m2
Avda. Fco. La Roche	Juan Lu-Chai	Restaurante Chino	189,97 m2
Dársena de Pesca	REPSOL	Gasolinera	951,25 m2
Vía San Andrés (margen dcho.)	DISA	Gasolinera	3.000 m2
Vía San Andrés (margen Izqdo.)	DISA	Gasolinera	1.546 m2
Vía Litoral	Real Club Náutico	Club Náutico	16.808,84 m2
Dársena de Pesca	Delpania 8,7,95, S.L. UNIPERSO	Canchas de Paddle	1.446,79 m2
Dársena de Pesca	Delpania 8,7,95, S.L. UNIPERSO	Canchas deportivas	2.261 m2
Los Llanos	Cabildo Insular de Tfe.	Auditorio	6.741 m2
Dársena de Pesca	UNELCO	Subestación Reductora 66 /22	2.112,79 m2
Barrio de la Alegría	UNELCO	Central Eléctrica	138,50 m2
Muelle de Enlace (Invernadero)	Autoridad Portuaria	Terminal de Pasajeros	420 m2

Muelle de Enlace	NAVIERA ARMAS, S.A.	Terminal de Pasajeros y zona de preembarque	Total superficie 9.662,67 m2
Los Llanos	Autoridad Portuaria	Caseta de báscula	23 m2
Dársena de Pesca	Autoridad Portuaria	Caseta de báscula	29 m2
Los Llanos	Autoridad Portuaria	Caseta de control	4 m2
Muelle de Enlace	Autoridad Portuaria	Caseta de control	4 m2
El Bufadero	Autoridad Portuaria	Caseta de control	5 m2
Muelle de Enlace	Aparcamientos Controlado Canarias	Aparcamientos	8.523,81 m2
Muelle de Ribera local 42	Apoyo Logístico 82	Oficinas	84 m2
Muelle de Ribera locales 53, 54, 55,	C.A.T.C.E.	Oficinas	84,07 m2

### LOS CRISTIANOS

Situación	Propietario	Uso	Características
Estación Marítima	Autoridad Portuaria	Capitanía Marítima	53,1 m2
Estación Marítima	Autoridad Portuaria	Oficinas Fred Olsen	43,2 m2
Estación Marítima	Autoridad Portuaria	Oficinas Naviera Armas	41,7 m2

Estación Marítima	Autoridad Portuaria	Rent Car Cicar	10,5 m2
Estación Marítima	Autoridad Portuaria	Rent Car T. Conrado	10,5 m2
Estación Marítima	Autoridad Portuaria	Cafetería	107,6 m2
Estación Marítima	Autoridad Portuaria	Oficinas, Policía Portuaria, administración	98,7 m2
Junto rampa de acceso al Puerto	Instituto Social de La Marina	Administrativo/ social	Edificación de cuatro plantas con una sup. Media por planta de 400m2

### LA PALMA

Situación	Propietario	Uso	Características
Oficinas Aut. Port.	Autoridad Portuaria	oficinas/vivienda	302 m2
Solar Chalet del puerto	Autoridad Portuaria	oficinas	1.528 m2
Cruz Roja	Autoridad Portuaria	oficinas	110 m2
Capitanía Marítima	Autoridad Portuaria	oficinas	33 m2
Estipalma	Autoridad Portuaria	oficinas	113 m2
Consejería Hacienda	Autoridad Portuaria	oficinas	19 m2
Consejería Agricultura	Autoridad Portuaria	oficinas	19 m2

Cabildo de Santa Cruz de La Palma	Autoridad Portuaria	oficinas	19 m2
Bar Estipalma	Autoridad Portuaria	restaurante	200 m2
Bar el Puertito	Autoridad Portuaria	bar	35 m2
Bar el Escorial	Autoridad Portuaria	bar	57 m2
Bar Estación Marítima	Autoridad Portuaria	bar	94.5 m2
Real Club Náutico	Club Náutico	lúdico	4.061 m2
Estación Cepsa	Cepsa	gasolinera	250 m2
Estación BP	BP	gasolinera	513 m2
Expobalandra	Autoridad Portuaria	restaurante	513 m2
Trasmediterranea	Autoridad Portuaria	oficinas	58,75 m2
J. Cabrera Martín	Autoridad Portuaria	oficinas	38 m2
Tptes. Mendoza	Autoridad Portuaria	oficinas	19 m2
Agencia Ramirez	Autoridad Portuaria	oficinas	19 m2
Tptes. Guiller-Trans	Autoridad Portuaria	oficinas	19 m2
Asepalma	Autoridad Portuaria	oficinas	19 m2

Fred Olsen	Autoridad Portuaria	oficinas	45,55 m2
Naviera Armas	Autoridad Portuaria	oficinas	17,75 m2
Kiosco Isla Bonita	Autoridad Portuaria	kiosco	7 m2
Ttes. Contegal	Autoridad Portuaria	oficinas	17,60 m2
Gestión Isla Bonita	Autoridad Portuaria	oficinas	17 m2
Cicar	Autoridad Portuaria	oficinas	17,50 m2
Caseta báscula	Autoridad Portuaria	báscula	40 m2
Caseta control	Autoridad Portuaria	control	18 m2

### SAN SEBASTIÁN DE LA GOMERA

Situación	Propietario	Uso	Características
Arranque avenida de acceso	Instituto Social de La Marina	Administrativo/ social	Edificio de dos plantas. Sup. media por planta de 250 m2
Arranque avenida de acceso	Construcciones Machal	Parcela concesionada para usos comerciales	Edificio de tres plantas útiles con sup. media por planta de 325 m2

Arranque diques junto a talud acantilado	Tibostar S.L.	Parcela concesionada para usos comerciales	Edificio de tres plantas útiles con sup. Media por planta de 1.500 m2
Playa de La Cueva	Club Náutico	Social/deportivo	Parcela concesionada de unos 8.000 m2
Estación Marítima	Autoridad Portuaria	Oficinas Capitanía Marítima	25,8 m2
Estación Marítima	Autoridad Portuaria	Oficinas Fred Olsen	37,8 m2
Estación Marítima	Autoridad Portuaria	Oficinas Naviera Armas	34,9 m2
Estación Marítima	Autoridad Portuaria	Rent car Cicar	12,9 m2
Estación Marítima	Autoridad Portuaria	Rent car Hertz	12,5 m2
Estación Marítima	Autoridad Portuaria	Cafetería	101,6 m2
Estación Marítima	Autoridad Portuaria	Oficinas Autoridad Portuaria	81,7 m2
<b>LA ESTACA</b>			
<b>Situación</b>	<b>Propietario</b>	<b>Uso</b>	<b>Características</b>
Estación Marítima	Autoridad Portuaria	Oficinas Capitanía Marítima	27,8 m2
Estación Marítima	Autoridad Portuaria	Oficinas Fred Olsen	29,3 m2

Estación Marítima

Estación Marítima

Autoridad Portuaria

Autoridad Portuaria

Oficinas Naviera Armas

Oficinas Autoridad Portuaria

31,2 m2

78,7 m2

## INSTALACIONES PESQUERAS

### SANTA CRUZ DE TENERIFE

Clase de la instalación	Situación	Superficie(m <sup>2</sup> )
Centro de comercialización de la pesca	Dársena de Pesca	3.600

### LOS CRISTIANOS

Clase de la instalación	Situación	Superficie(m <sup>2</sup> )
Lonja pesquera	Edificación situada junto a la dársena de embarcaciones menores	570

### SANTA CRUZ DE LA PALMA

Clase de la instalación	Situación	Superficie(m <sup>2</sup> )
Casetas de pescadores	Muelle de pescadores	456

Almacenes

Muelle de pescadores

468

## Estaciones marítimas

### SANTA CRUZ DE TENERIFE

Situación	Propietario	Tráfico que sirve	Superficie(m <sup>2</sup> )	Nº de plantas
Muelle Norte	Autoridad Portuaria	Líneas Regulares	2.200	1
Muelle Ribera	Autoridad Portuaria	Líneas Regulares	4.320	2

### LOS CRISTIANOS

Situación	Propietario	Tráfico que sirve	Superficie(m <sup>2</sup> )	Nº de plantas
Explanada arranque del dique	Autoridad Portuaria	Líneas Regulares	2.079	2

### SANTA CRUZ DE LA PALMA

Situación	Propietario	Tráfico que sirve	Superficie(m <sup>2</sup> )	Nº de plantas
-----------	-------------	-------------------	-----------------------------	---------------

Dique Este Ampliación en 2009	Autoridad Portuaria	Pasaje interinsular y cruceros	1.365	2
Dique Este	Autoridad Portuaria	Pasaje interinsular y cruceros	400	1

### SAN SEBASTIÁN DE LA GOMERA

Situación	Propietario	Tráfico que sirve	Superficie(m <sup>2</sup> )	Nº de plantas
Explanada arranque del dique	Autoridad Portuaria	Líneas Regulares y Cruceros	539	2

### LA ESTACA

Situación	Propietario	Tráfico que sirve	Superficie(m <sup>2</sup> )	Nº de plantas
Explanada arranque del dique	Autoridad Portuaria	Líneas Regulares	2.333	4

## ALMACENES FRIGORÍFICOS Y CÁMARAS DE HIELO

SANTA CRUZ DE TENERIFE			
Situación	Propietario	Capacidad de almacenamiento	Superficie parcela(m <sup>2</sup> )
<b>Dársena de Pesca</b>	Frigoríficos de Tenerife, S.A.	--	3.005,00
	Supermercados Nortetenerife S.L.	--	3.109,00
	Representación y distribución Rizo y Reyes S.L.	--	2.210,00
	Freiremar, S.A.	--	3.060,00
	Jaime Llorca, S.A..	--	1.333,00
	Rosapesca, S.L.	--	1.505,00
	Frigorífico Frant, S.L.	--	1.462,00
	Cabildo Insular de Tenerife	--	3.769,00
	Royal Fish	--	2.480,00
Pescados Ramón e Hijos	--	3.532,46	

## LOS CRISTIANOS

Situación	Propietario	Capacidad de almacenamiento	Superficie parcela(m <sup>2</sup> )
Muelle pesquero	Cofradía de Pescadores	--	334

## LA PALMA

Situación	Propietario	Capacidad de almacenamiento	Superficie parcela(m <sup>2</sup> )
Muelle pesquero	Cofradía de Pescadores	--	162,15

# MUELLES Y ATRAQUES

**El Puerto de Santa Cruz de Tenerife** cuenta con cuatro dársenas:

Dársena de Los Llanos: Situada en la entrada sur del puerto. Uso comercial. En ella encontramos una Terminal de contenedores, tráfico Ro-Ro y una marina deportiva.

Dársena de Anaga: Destinada al uso comercial, tráfico interinsular y cruceros.

Dársena del Este: Uso comercial con terminales de contenedores junto a la carga y descarga de graneles líquidos y sólidos.

Dársena de pesca: Uso comercial destinada principalmente a embarcaciones pesqueras y la ubicación de una marina deportiva.

**El puerto de Los Cristianos** atiende principalmente el tráfico interinsular, RO-Ro, pesqueros y embarcaciones de recreo.

**Puerto de San Sebastián de La Gomera**. Tráfico interinsular, RO-RO, comercial, cruceros y una marina deportiva.

**Puerto de Santa Cruz de La Palma**. Tráfico interinsular, comercial con una terminal de contenedores, RO-RO, cruceros, dársena de pesca y una marina deportiva.

**Puerto de La Estaca**. Tráfico interinsular, Ro-Ro, cruceros y marina deportiva.

## FAROS Y BALIZAS

ISLA DE TENERIFE					
Nº en el libro de faros y señales de niebla	Nombre y situación	Descripción	Color	Característica	Alcance (millas)
12630	Faro Punta de Anaga (Tenerife)	--	Blanca	Gp. D.(2+4)B30s.	21
12870	Faro Punta de Abona (Tenerife)	--	Blanca	Gp. D.(3)B20s.	17
12890	Faro Punta de Rasca (Tenerife)	--	Blanca	Gp. D.(3)B12s.	17
12920	Faro Punta de Teno (Tenerife)	--	Blanca	Gp. D.(1+2)B20s.	18
12925	Faro de Buenavista (Tenerife)	--	Blanca	Gp. D.(4)B11s.	20
12934	Faro de Puerto de La Cruz (Tenerife)	--	Blanca	Gp. D.(2)B7s.	16
12945	Faro Punta del Hidalgo	--	Blanca	Gp. D.(3)B16s.	16

(Tenerife)					
12649b	Baliza cardinal Este – San Andrés (Tenerife)	Castillete negro con franja amarilla central – sobre boya. Tope	Blanca	Gp. Ct.(2+1)B10s.	3
12650c	Baliza marca especial – San Andrés (Tenerife)	Castillete amarillo con aspa amarilla tope – sobre boya	Amarilla	D.A.5s.	3
12649a	Baliza cardinal Este – San Andrés (Tenerife)	Castillete negro con franja amarilla central – sobre boya. Tope	Blanca	Gp. Ct.(2+1)B10s	3
12650b	Baliza cardinal Sur – Darsena Pesca Pto. Santa Cruz Tfe.)	Poste mitad superior amarilla e inferior negra – Tope superior	Blanca	Gp. Ct.(6)+2+ <u>7</u> =15s.	2
12650	Baliza estribor (ángulo Dique Extremo – Dársena Pesca – Pto. Santa Cruz Tfe.)	Torre cilíndrica verde	Verde	D.A.V.5s.	7
12655	Baliza estribor (Bocana Dársena Pesca – Pto. Santa Cruz Tfe.)	Espeque cilíndrico verde	Verde	Gp. D.(2)V7s.	3
12660	Baliza babor (Bocana Dársena Pesca – Pto. Santa Cruz Tfe.)	Espeque cilíndrico rojo	Roja	Gp. D.(2)R7s.	5
12657	Baliza babor (Extremo	Espeque cilíndrico rojo	Roja	D.A.R.5s.	3

	contradique Dársena Pesca – Pto. Santa Cruz Tfe.)				
12670	Baliza cardinal Sur – Ángulo 1ª Alineación Dársena del Este Pto. Santa Cruz Tfe.)	Poste mitad superior amarilla e inferior negra – Tope superior:	Blanca	Gp. Ct.(6)+2+ <u>I</u> =15s.	5
12675	Baliza cardinal Sur – Ángulo 2ª Alineación Dársena del Este Pto. Santa Cruz Tfe.)	Poste mitad superior amarilla e inferior negra – Tope superior:	Blanca	Gp. Ct.(6)+2+ <u>I</u> =15s.	5
12680	Baliza estribor (Bocana Dársena del Este – Pto. Santa Cruz Tfe.)	Torre cilíndrica verde	Verde	Gp. D.(2)7s.	10
12687	Baliza babor (Borde escollera frente Nuvasa – Darsena del Este – Pto. Santa Cruz Tfe)	Provisionalmente en castillete rojo sobre boya por motivo de obras	Roja	Gp. D.(2)V7s.	1
31V05a	Baliza marca especial (Frente Nuvasa – Dársena del Este – Pto. Santa Cruz Tfe.)	Castillete amarillo con aspa amarilla tope – sobre boya	Amarilla	D.A.5s	1
31V05b	Baliza marca especial (Frente Nuvasa – Dársena del Este – Pto. Santa Cruz	Castillete amarillo con aspa amarilla tope – sobre boya	Amarilla	D.A.5s.	1

	Tfe.)				
12684	Baliza babor (Extremo espigón Bufadero – Dársena del Este – Pto. Santa Cruz Tfe.)	Base troncocónica roja	Roja	D.A.5s.	1
12682	Baliza marca especial (Atraque escalas técnicas frente B.P. – Pto. Santa Cruz de Tfe.)	Castillete amarillo con aspa amarilla tope – sobre boya	Amarilla	D.A.5s.	2
12683	Baliza marca especial (Atraque escalas técnicas frente B.P. – Pto. Santa Cruz de Tfe.)	Castillete amarillo con aspa amarilla tope – sobre boya	Amarilla	D.A.5s.	2
20V05a	Baliza-científica Marca especial (Frente Playa Valleseco – Pto. Santa Cruz Tfe.)	Tripode amarillo sobre boya	Amarilla	Centelleante	1,5
12690	Baliza babor (Bocana Dársena Anaga – Pto. Santa Cruz Tfe.)	Torre cilíndrica roja en extremo del dique	Roja	Gp. D.(2)R7s.	10
12697	Luz blanca (Ángulo Dique Club Náutico – Dársena Anaga - Pto. Santa Cruz Tfe.)	Sobre torreta de hormigón	Blanca	D.A.B5s.	1

12698	Baliza estribor (Bocana Club Náutico – Dársena anaga – Pto. Santa Cruz de Tenerife)	Torre tronco-cónica verde	Verde	D.A.V.5s	1
12700	Baliza estribor (Muelle Norte – Dársena Anaga – Pto. Santa Cruz Tfe)	Torreta tronco-piramidal verde	Verde	Gp. D.(2)V7s	1
12704	Baliza marca especial (Pantalán de Ferrys – Dársena Anaga – Pto. Santa Cruz de Tfe.)	Torreta tronco-piramidal amarilla	Amarilla	Gp. D.(4)A11s	1
12703	Baliza marca especial (Pantalán de Ferrys – Dársena Anaga – Pto. Santa Cruz de Tfe.)	Torreta tronco-piramidal amarilla	Amarilla	Gp. D.(4)A11s	1
12706	Baliza enfilación anterior (Dársena Llanos – Pto. Santa Cruz de Tfe.)	Torre de celosía de bandas rojas y blancas	Blanca	Isofase 1s	3
12707	Baliza enfilación posterior (Dársena Llanos – Pto. Santa Cruz de Tfe.)	Torre de celosía de bandas rojas y blancas	Blanca	Isofase 1s	3
12710	Baliza cardinal Este – 1ª Alineación Dique Dársena Llanos – Pto. Santa Cruz de Tfe.)	Castillete negro con franja amarilla central – sobre boya. Tope	Blanca	Gp. Ct.(2+1)B10s	5

12715	Baliza estribor (Ángulo Dique Exterior – Bocana Dársena Llanos – Pto. Santa Cruz de Tfe.)	Torre cilíndrica verde	Verde	Gp. D.(3)V9s	7
12720	Baliza estribor (Bocana Dársena Llanos – Pto. Santa Cruz de Tfe.)	Poste cilíndrico verde	Verde	Gp. D.(4)V11s	3
12725	Baliza estribor (Extremo Martillo Interior – Dársena Llanos – Pto. Santa Cruz Tfe.)	Poste cilíndrico verde	Verde	D.A.V5s	1
12730	Baliza babor (Extremo Contradique Dársena Llanos – Pto. Santa Cruz de Tfe.)	Espeque Rojo	Roja	Gp. D.(3)R9s	5
12734	Baliza babor (Interior Dársena Llanos – Pto. Santa Cruz Tfe.)	Espeque Rojo	Roja	Gp. D.(4)R11s	3
12736	Baliza babor (Interior Dársena Llanos – Pto. Santa Cruz de Tfe.)	Torre tronco-piramidal	Roja	D.A.R.5s	1
12738	Baliza estribor (Bocana Dársena Deportiva – Dársena Llanos – Pto. Santa Cruz de Tfe.)	Torre tronco-piramidal	Verde	Isofase V1s	1

12739	Baliza babor (Extremo sur Dique Interior – Dársena Llanos – Pto. Santa Cruz Tfe.)	Torre tronco-piramidal	Roja	Isofase R1s	1
12739a	Baliza babor (Extremo Dique interior Dársena Llanos – Pto. Santa Cruz Tfe.)	Torre tronco-piramidal	Roja	Isofase R1s	1
12745	Baliza científica (Frente Parque Marítimo – Pto. Santa Cruz de Tfe.)	Boya esférica amarilla	Amarilla	Centelleante	2
12744	Baliza cardinal sur (Palmetum – Pto. Santa Cruz de Tfe.)	Poste mitad superior amarilla e inferior negra – Tope superior:	Amarilla	Gp. Ct.(6)+2+ <u>7</u> =15s	3
12748	Baliza especial (Salida del emisario – La Hondura – Pto. Santa Cruz Tfe.)	Castillete amarillo sobre boya. Tope: aspa amarilla	Amarilla	D.A.A.5s	3
12750	Baliza de enfilación 327° (Duque de Alba nº5 – La Hondura – Pto. Sana Cruz Tfe.)	Poste rojo	Roja	Centelleante	3
12751	Baliza de enfilación 327° (frente a Los Duques de Alba – La Hondura – Pto. Santa Cruz de Tfe.)	Poste rojo	Roja	Ocultaciones aisladas (3+ <u>1</u> =4s)	3

12755	Baliza de enfilación 270,6° (Extremo del muelle La Hondura)	Poste rojo	Roja	Centelleante	3
12756	Baliza de enfilación 270,6° (Angulo espigón interior – La Hondura – Pto. Santa Cruz Tfe.)	Poste rojo	Roja	Isofase	3
12757	Baliza enfilación anterior 360° - Extremo Muelle La Hondura – Santa Cruz Tfe.)	Poste rojo			
12758	Baliza de enfilación posterior 360° - En la Costa de La Hondura – Pto. Santa Cruz Tfe.	Poste rojo			
12760	Baliza de enfilación anterior 360° - En la costa de La Hondura – Sta. Cruz de Tfe.	Poste rojo	Blanca	Centelleante	3
12761	Baliza de enfilación posterior 360° - En la costa de La Hondura – Pto. Santa Cruz Tfe.	Trípode rojo	Blanca	Ocultaciones	3
12810	Baliza de estribor – Extremo del Muelle de La	Poste verde	Verde	Centelleante	5

Hondura – Pto. Santa Cruz Tfe.					
12820	Baliza especial – Campo de boyas en La Hondura – Pto. Santa Cruz Tfe.	Castillete amarillo con aspa amarilla tope sobre boya	Amarilla	D.A.A.5s	3
12830	Baliza especial – Campo de boyas en La Hondura – Pto. Santa Cruz Tfe.	Castillete amarillo con aspa amarilla tope sobre boya	Amarilla	D.A.A.5s	3
5XII05a	Baliza especial – Campo de boyas La Hondura – Pto. Santa Cruz de Tfe.	Trípode amarillo sobre boya científica ICMM ODAS	Amarilla	Centelleante	3
12900	Baliza de babor – Extremo Dique Exterior Muelle de Los Cristianos	Torre cilíndrica roja	Roja	D.A.R.5s	5
12900.5	Baliza de estribor – Bocana Muelle de Los Cristianos	Castillete verde sobre boya	Verde	D.A.V.5s	3
12900.6	Baliza de estribor-canal principal a babor	Torre piramidal verde con franja central roja	Verde	Gp. D.(2+1)21s	2
12900.7	Baliza de babor – Extremo muelle pesquero en El Muelle de Los Cristianos	Torre piramidal roja	Roja	Gp. D.(2)R7s	3

## ISLA DE LA PALMA

Nº en el libro de faros y señales de niebla	Nombre y situación	Descripción	Color	Característica	Alcance (millas)
12990	Faro de Punta Cumplida (Santa Cruz de La Palma)	-	Blanca	D.B5s.	23
13025	Faro de Arenas Blancas (Santa Cruz de La Palma)	-	Blanca	Gp. Oc.(3)B8s.	20
13030	Faro de Fuencaliente (Santa Cruz de La Palma)	-	Blanca	Gp. D.(3)B18s.	14
13032	Faro de Punta Lava (Santa Cruz de La Palma)	-	Blanca	Gp. D.(2+1)B20s.	20
13000	Baliza de estribor – Extremo del Dique Exterior – Pto. Santa Cruz de La Palma	Tore cilíndrica verde	Verde	D.A.V.5s	5
27VII05a	Baliza especial por obras bocana Muelle Deportivo Santa Cruz Santa Cruz de La Palma	Espeque amarillo con aspa amarilla tope sobre boya	Amarilla	Centelleante	1
13015	Baliza de babor – canal	Torre piramidal roja con	Roja	G.p. D.(2+1)21s	3

	principal a estribor	franja verde horizontal			
13012	Baliza de babor Bocana Muelle Pesquero Santa Cruz de La Palma	Torre piramidal roja	Roja	D.A.R.5s	3
13009	Baliza de Babor Interior Bocana Muelle Santa Cruz de La Palma	Espeque rojo sobre boya nº8	Roja	D.A.R.5s	2
13010	Baliza de Babor Angulo del Puerto Pesquero Santa Cruz de La Palma	Torre piramidal roja	Roja	Gp. D.(4)R11s	3
13008	Baliza Babor Entrada Muelle Santa Cruz de La Palma	Espeque rojo sobre boya nº 6	Roja	Gp. D.(3)R9s	2
13006	Baliza Babor Entrada Muelle Santa Cruz de La Palma	Espeque rojo sobre boya nº4	Roja	G.P.(2)R7s	2
13004	Baliza Babor Entrada Muelle Santa Cruz de La Palma	Espeque rojo sobre boya nº2	Roja	D.A.R.5s	2

## ISLA DE LA GOMERA

Nº en el libro de faros y señales de niebla	Nombre y situación	Descripción	Color	Característica	Alcance (millas)
12950	Faro de San Cristóbal (La Gomera)	--	Blanca	Gp. D.(2)B10s.	21
12965	Baliza Estribor Angulo En El Extremo Del Dique Del Puerto de San Sebastián de La Gomera	Torre cilíndrica verde	Verde	D.A.V.5s	5
12967	Baliza Estribor Bocana Puerto San Sebastián de La Gomera	Poste verde	Verde	Gp. D.(2)7s	3
12968	Baliza Babor Bocana Puerto San Sebastián de La Gomera	Espeque rojo sobre boya	Roja	D.A.R.5s	3
12968.3	Baliza Babor Interior Bocana Puerto San Sebastián de La Gomera	Espeque rojo sobre boya	Roya	Gp. D.(2)7s	3
12969	Baliza Estribor Muelle Deportivo San Sebastián de La Gomera	Torre piramidal verde	Verde	Gp. D.(3)9s	1

12969.1	Baliza de Babor Bocana Muelle Deportivo San Sebastián de La Gomera	Torre piramidal roja	Roja	Gp. D.(3)9s	1
18X05A	Cardinal Este. Ext. Roque La Hila S/SG	Tubo sobre boya negra con franja amarilla horizontal	Blanco	Grupo de 3 centelleos	3

## ISLA DE EL HIERRO

Nº en el libro de faros y señales de niebla	Nombre y situación	Descripción	Color	Característica	Alcance (millas)
13060	Faro Punta de Orchilla (El Hierro)	-	Blanca	D.B5s.	24
13070	Baliza Estribor Bocana Puerto de La Estaca	Torre piramidal verde	Verde	D.A.V.5s	5
13076	Baliza Estribor Bocana Muelle Pesquero La Estaca	Torre piramidal verde	Verde	Gp. D.(2)7s	3
13074	Baliza Babor Bocana Muelle Pesquero La Estaca	Torre piramidal roja	Roja	Gp. D.(2)7s	3
13072	Baliza Babor Bocana Puerto de La Estaca	Espeque rojo sobre boya	Roja	D.A.R.5s	2

# **PLANOS ESQUEMÁTICOS DE FAROS Y BALIZAS**

Estos planos pueden consultarse en la página número 794.

## DIQUES DE ABRIGO

SANTA CRUZ DE TENERIFE			
Denominación	Cota	Longitud	Características
Pesquero / for Fishing boats	3,5	750	De escollera / Rock
Este / Eastern	4,8	1.325	Reflejante / Deflector type
Sur / Southern	3,5	1.351	Mixto / Mixed
Los Llanos / Los Llanos	3,6	1.472	Reflejante / Deflector type
Exterior de Los Llanos / Los Llanos, outside	2,98	145	De escollera / Rock
Interior de Los Llanos / Los Llanos, inside	3,06	75	Reflejante / Deflector type
LOS CRISTIANOS			
Denominación	Cota	Longitud	Características
Dique puerto de Los Cristianos	3,55	486	Dique de escollera en toda su longitud

**SANTA CRUZ DE LA PALMA**

<b>Denominación</b>	<b>Cota</b>	<b>Longitud</b>	<b>Características</b>
Dique Este	4.2	858	Reflejante
Muelle Pesquero	3.5	180	Mixto

**SAN SEBASTIÁN DE LA GOMERA**

<b>Denominación</b>	<b>Cota</b>	<b>Longitud</b>	<b>Características</b>
Dique puerto de La Gomera	3,78	555	El 1º tramo es un dique de escollera y 2º tramo reflejante. Cota media +8 m.

**LA ESTACA**

<b>Denominación</b>	<b>Cota</b>	<b>Longitud</b>	<b>Características</b>
Dique Muelle	4	615	1º tramo escollera; 2º tramo reflejante

## **SERVICIOS INDIRECTOS**

### **AMARRE Y DESAMARRE DE BUQUES**

Estos planos pueden consultarse en la página número 800

### **PRACTICAJE**

Estos planos pueden consultarse en la página número 827

### **REMOLQUE**

Estos planos pueden consultarse en la página número 869

# INSTALACIONES PARA BUQUES

## VARADEROS

SANTA CRUZ DE TENERIFE				
Situación	Propietario	Elemento de varada	Calado	Max. Tm buque admisible
Varadero Anaga, en la Dársena de Pesca	Autoridad Portuaria	Elevador tipo Travell-lift	5m	150 Tm

LOS CRISTIANOS				
Situación	Propietario	Elemento de varada	Calado	Max. Tm buque admisible
Junto a la edificación de la lonja pesquera	Autoridad Portuaria	Elevador tipo Travell-lift	3m	100 Tm

SANTA CRUZ DE LA PALMA							
Situación	Propietario	Nº	Long	Ancho	Pen.	Calado ext.	Max. Tm buque admisible
Pesquero	Autoridad Portuaria	1	39	4,5	6%	2	20 Tm

## SERVICIO DE SUMINISTRO DE BUQUES

SANTA CRUZ DE TENERIFE					
Clase de suministro	Situación	Tomas	Capacidad horaria/toma	Capacidad horaria del muelle	Suministrador
	-	-/22	600 Tm/h	600 Tm/h	DUCAR
	-	-/11	300 Tm/h	300 Tm/h	B.P.
	Muelle de Contenedores / Containers Quay	1/-	300 Tm/h	300 Tm/h	CEPSA
	-	-/8	600 Tm/h	600 Tm/h	DUCAR
Gas-Oil / Gas-Oil	-	-/4	600 Tm/h	600 Tm/h	B.P.
	Dársena de Pesca / Fish Dock	12	-	55 Tm/h	DISA
	Muelle Sur / South Quay	2/-	300 Tm/h	-	CEPSA
	Dique Este / East Dock	1/-	350 Tm/h	350 Tm/h	CEPSA
	-	-/11	300 Tm/h	300 Tm/h	DUCAR

	-	-/11	350 Tm/h	350 Tm/h	B.P.
	Muelle de Contenedores / Containers Quay	1/-	200 Tm/h	200 Tm/h	CEPSA
	-	-/4	300 Tm/h	300 Tm/h	DUCAR
	-	-/4	350 Tm/h	350 Tm/h	B.P.
	Dique Este / East Dock	1/-	200 Tm/h	200 Tm/h	CEPSA
	-	-/4	300 Tm/h	300 Tm/h	DUCAR
	-	-/4	600 Tm/h	600 Tm/h	B.P.
Diesel / Diesel- Oil	Muelle de Contenedores / Containers Quay	1/-	200 Tm/h	200 Tm/h	CEPSA
	-	-/4	300 Tm/h	300 Tm/h	DUCAR
	-	-/4	600 Tm/h	600 Tm/h	B.P.
	Muelle Sur / South Quay	2/-	-	-	CEPSA
ATK / ATK	Dique Este / East Dock	-/11	350 Tm/h	350 Tm/h	B.P.

	Muelle de Contenedores / Containers Quay	-/4	350 Tm/h	350 Tm/h	B.P.
	Dique Muelle Sur / South Quay	97	-	250 Tm/h	-
	Dique Muelle Este / East Dock Quay	87	-	250 Tm/h	-
	Muelle Ribera / Shoreside Quay	48	-	100 Tm/h	-
	Muelle Norte / North Quay	5	-	100 Tm/h	Autoridad Portuaria / Port Authority
Agua / Water	Muelle Bufadero / Bufadero Quay	14	700 Tm/h	1.00 Tm/h	-
	Dársena de Pesca / Fish Wharf	50	-	160 Tm/h	-
	Muelle de Contenedores / Containers Quay	11	-	150 Tm/h	-
	Dársena Comercial / Commercial Dock	100	-	150 Tm/h	-
Hielo / Ice	Dársena de Pesca / Fish Wharf	-	-	-	-

Energía eléctrica / Electric power	-	-	-	200 Kwa	Autoridad Portuaria / Port Authority
Energía eléctrica / Electric power	Dique Muelle Sur / South Quay	10	-	320-127v	Autoridad Portuaria / Port Authority

#### SANTA CRUZ DE LA PALMA

Clase de suministro	Situación	Tomas	Capacidad horaria/toma	Capacidad horaria del muelle	Suministrador
Agua potable	Dique Este	31	30	200	Autoridad Portuaria
Agua potable	Ribera	4	30	200	Autoridad Portuaria
Agua potable	Polivalente	14	30	200	Autoridad Portuaria
Agua potable	Pesquero	7	10	100	Autoridad Portuaria
Gas-oil	Pesquero	1	10	10	Cofradía Pesc.

**LOS CRISTIANOS**

<b>Clase de suministro.</b>	<b>Situación</b>	<b>Tomas</b>	<b>Capacidad horaria/toma</b>	<b>Capacidad horaria del muelle</b>	<b>Suministrador</b>
Agua	Diques/muelle	18	12 m3	12 m3	Autoridad Portuaria

**LA GOMERA**

<b>Clase de suministro</b>	<b>Situación</b>	<b>Tomas</b>	<b>Capacidad horaria/toma</b>	<b>Capacidad horaria del muelle</b>	<b>Suministrador</b>
Agua	Dique/muelle	9	12 m3	12 m3	Autoridad Portuaria

**LA ESTACA**

<b>Clase de suministro</b>	<b>Situación</b>	<b>Tomas</b>	<b>Capacidad horaria/toma</b>	<b>Capacidad horaria del muelle</b>	<b>Suministrador</b>
Agua	Dique/muelle	2	10 m3	10 m3	Autoridad Portuaria

# MEDIOS MECÁNICOS EN TIERRA

## NÚMERO DE GRÚAS

PUERTO DE SANTA CRUZ DE TENERIFE			
Tipo / Type	Del servicio / <i>Port Authority</i>	De particulares / <i>Private</i>	Total / <i>Total</i>
Portacontenedores / <i>Portainers Cranes</i>	--	7	7
De pórtico / <i>Portal cranes</i>	--	--	--
Hasta 6 Tm / <i>Until 6 tons</i>	3	--	3
Entre 7 y 12 Tm / <i>From 7 to 12 tons</i>	--	--	0
Entre 13 y 16 Tm / <i>From 13 to 16 tons</i>	--	--	0
Mayor de 16 Tm / <i>Above 16 tons</i>	1	--	1
Total de pórtico / <i>Total portal cranes</i>	4	--	4
Automóviles / <i>Mobile cranes</i>	--	6	6
Otras grúas / <i>Other cranes</i>	--	1	1
<b>TOTAL / TOTAL</b>	4	14	18

## PUERTO DE SANTA CRUZ DE LA PALMA

Tipo	Del servicio / <i>Port Authority</i>	De particulares / <i>Private</i>	Total / <i>Total</i>
Portacontenedores / <i>Portainers Cranes</i>	--	--	--
De pórtico: / <i>Portal cranes</i>	--	--	--
Hasta 6 Tm / <i>Until 6 tons</i>	--	--	--
Entre 7 y 12 Tm / <i>From 7 to 12 tons</i>	--	--	--
Entre 13 y 16 Tm / <i>From 13 to 16 tons</i>	--	--	--
Mayor de 16 Tm / <i>Above 16 tons</i>	--	--	--
Total de pórtico / <i>Total portal cranes</i>	--	--	--
Automóviles / <i>Mobile cranes</i>	--	1	--
Otras grúas / <i>Other cranes</i>	--	--	--
<b>TOTAL / TOTAL</b>	0	1	1

# GRÚAS DE MUELLE

PUERTO DE SANTA CRUZ DE TENERIFE									
SITUACIÓN	PROPIETARIO	UNIDADES	TIPO	MARCA	ENERGIA QUE EMPLEA	FUERZA TM	ALTURA SOBRE EL B.M.V.E (m)	RENDIMIENTO EN CONDICIONES NORMALES	AÑO DE CONSTRUCCIÓN
MUELLE RIBERA	AUTORIDAD PORTUARIA	3	GRÚA PÓRTICO	BABCOCK & WILCOX ESP	Eléctrica	6.000 KG.	---	---	---
DARSENA LOS LLANOS	AUTORIDAD PORTUARIA	1	GRÚA PÓRTICO	MACOSA	Eléctrica	40.000 Kg	---	---	---
DARSENA LOS LLANOS	LA CANDELARIA	3	GRUA PORTAINER	PACECO	Eléctrica	35 TON	---	---	---
BUFADERO	CAPSA	1	GRUA PORTAINER	KONECRANES	Eléctrica	40.000 KG	---	---	---
BUFADERO	CAPSA	3	GRUA PORTAINER	PACECO	Eléctrica	40.000 KG	---	---	---
DIQUE DEL ESTE	CEMENT INVESTMEN	1	GRUA SOBRE CADENAS	SOBEMAI-CRANE	---	25TX38,0 m	---	---	---

		T								
DIQUE DEL ESTE	CÍA CANARIA DE MATERIAS PRIMAS S.A.	1	DESCARGADOR DE BUQUES TIPO FOB	SIWERTELL	---	700 Tm/h (granos)	---	---	---	---
DIQUE DEL ESTE	LA LUZ MARKET	1	DESCARGADOR DE GRANEL	VIGAN	---	250 TN	---	---	---	---

# GRÚAS

SITUACIÓN	PROPIETARIO	Nº	TIPO	MARCA	ENERGÍA QUE EMPLEA	CARACTERÍSTICAS			RENDIMIENTO EN CONDICIONES NORMALES (Tm/h)	AÑO CONSTRUCCIÓN
						FUERZA (Tm)	ALCANCE (m)	ALTURA SOBRE BMVE (m)		
Muelle de ribera	Autoridad Portuaria	2	Pórtico	Babcock-Wilcox	Eléctrica	6	22	35	80 (Tm/h)	1972
Muelle de ribera	Autoridad Portuaria	1	Portal	GRASSET	Eléctrica	6	20	35	80 (Tm/h)	1958
Los Llanos	Autoridad Portuaria	1	Portal	MACOSA	Eléctrica	40	35	40	150 (Tm/h)	1988
Muelle de Contenedores	CAPSA	2	Post panamax 6 RTGs+2 RS + 4 FLT's.200 tomas frigoríficas.	LIEHBER	Eléctrica	35	24	23	30 cont. Capacidad teórica anual 250.000 Teus.	1977
Terminal	CAPSA	2	Portainer	PACECO	Eléctrica	47	38	32	25 cont.	1989

de Contenedores Dique Este			- 1Panama x - 1 Post Panamax 4 RTGs + 1 RS + 3FLT.100 tomas frigoríficas									Capacidad anual teórica 150.000 Teus
Terminal de Contenedores Los Llanos	LA CANDELARIA	2	Pórtico	PACECO	Eléctrica	45 TON	24	25			28 TEUS/HORA	1975

## MATERIAL AUXILIAR DE CARGA, DESCARGA Y TRANSPORTE

CLASE DE MATERIAL	PROPIETARIO	NÚMERO UDS	ENERGÍA QUE EMPLEA	CARACTERÍSTICAS
Cabeza Tractora	ANTONIO ARMAS CURBELO S.A.	3	diesel	---
Cabeza Tractora	CAPSA	21	diesel	---
Carretilla Elevadora	CAPSA	33	diesel	---
Carretilla Eléctrica	CAPSA	2	eléctrica	---
Carretilla Portacontenedores	CAPSA	11	diesel	---
Grúa Transtainer	CAPSA	11	diesel	---
Plataforma	CAPSA	18	--	---
Carretilla Portacontenedores Telescópica	CAPSA	7	diesel	---
Plataforma Elevadora	CAPSA	1	--	---
Cabeza Tractora	CAMESA	7	diesel	---
Carretilla Elevadora	CAMESA	2	diesel	---
Carretilla Portacontenedores	CAMESA	1	diesel	---

Cabeza Tractora	CONTENERFRUT	2	diesel	---
Carretilla Elevadora	CONTENERFRUT	19	diesel	---
Carretilla Portacontenedores	CONTENERFRUT	2	diesel	---
Transpaleta Eléctrica	CONTENERFRUT	16	electrica	---
Carretilla Elevadora	LA CANDELARIA	5	diesel	---
Carretilla Portacontenedores Telescópica	LA CANDELARIA	5	diesel	---
Plataforma De Muelle	LA CANDELARIA	10	---	---
Grúa Transtainer	LA CANDELARIA	5	diesel	---
Cabeza Tractora	T.C.R.	8	diesel	---
Carretilla Elevadora	T.C.R.	2	diesel	---
Carretilla Portacontenedores Telescópica	T.C.R.	2	diesel	---
Cinta Transportadora De Granel	PRIMAT	1	---	---

## INSTALACIONES ESPECIALES DE CARGA Y DESCARGA

SANTA CRUZ DE TENERIFE			
Situación	Propietario	Año	Características
Polivalente	Shell	1999	3 tuberías 8"
Polivalente	Disa	1999	1 tuberías 6 "
Polivalente	Cementos de las Islas	1999	2 tuberías 10 "

Clase	Propietario	Nº	Energía	Características
Elevador	CAMESA	1	Gasoil	36 tn
Elevador	CAMESA	1	Gasoil	11 tn
Elevador	CAMESA	1	Gasoil	4 tn
Cabezas Tractoras	CAMESA	3	Gasoil	4x4
Cabezas Tractoras	CAMESA	2	Gasoil	4x2
Reach-Staker	CAPSA	1	Gasoil	35 tn

Elevador	CAPSA	1		Gasoil	25 tn
Elevador	CAPSA	1		Gasoil	12 tn
Elevador	CAPSA	2		Gasoil	3 tn
Elevador	GUILLER	1		Gasoil	16 tn
Elevador	TRANS	1		Gasoil	4 tn
Cabezas Tractoras	TRANS	10		Gasoil	4x4 tn
Cabezas Tractoras	TRANS	10		Gasoil	4x2 tn

## OTRO MATERIAL AUXILIAR

### REMOLCADORES

PUERTO	Nombre	Propietario	Energía que emplea	Potencia (H.P)	Eslora (m)	Manga (m)	Puntal (m)	Año de construcción
SANTA CRUZ DE TENERIFE	VB CANARIAS	GRUPO BOLUDA	DIESEL	5.508	30,5	10,5	5,40	2003
	VB TENERIFE	GRUPO BOLUDA	DIESEL	4.134	30	10,5	5,40	1999
	VB RISBAN	GRUPO BOLUDA	DIESEL	3.518	29,7	9,95	4,90	1998
SANTA CRUZ DE LA PALMA	ISIDRE NONELL	GRUPO BOLUDA	DIESEL	2.502	26,42	7,88	3,1	1975
	VB DON BLAS	GRUPO BOLUDA	DIESEL	2.200	13,80	7,52	4,2	1977

### OTROS MEDIOS FLOTANTES AUXILIARES DEL SERVICIO

PUERTO	Nombre	Propietario	Tipo	Características	Año construcción
SANTA CRUZ DE TENERIFE	TENEGUIA	Autoridad	Limpieza.	Eslora: 7 m Manga: 3 m	1.970

PUERTO DE LOS CRISTIANOS	TAMONANTE	Portuaria	DIESEL	Puntal: 1,30 m	
		Autoridad Portuaria	Servicio A.P. DIESEL	Eslora: 10,26 m Manga: 3,47 m	1.992
	PUNTAL	Autoridad Portuaria	Servicio A.P. DIESEL	Eslora: 5,00 m Manga: 2,60 m	1.998
	ALJIBE JP	Autoridad Portuaria	Servicio A.P. ALJIBE. DIESEL	Eslora: 30,00 m Manga: 8,01 m	1.973
	IMOGUE	Autoridad Portuaria	Servicio A.P. DIESEL	Eslora: 5,00 m Manga: 2,00 m	1.998

## **PLANOS DE LOS PUERTOS**

Estos planos pueden consultarse en la página número 880

## **03 OBRAS O ACTIVIDADES AUTORIZADAS A TERCEROS**

# AUTORIZACIONES

## AUTORIZACIONES DE SANTA CRUZ DE TENERIFE

OBJETO	USUARIO	SUPERFICIE
LOCAL 1C EDIFICIO PUERTO-CIUDAD	CIA. INSULAR TRANSPORTES ANAGA	47,63
LOCAL 1D EDIFICIO PUERTO-CIUDAD	OBISPADO DE TENERIFE	34,45
LOCAL 1E EDIFICIO PUERTO-CIUDAD	CANARY ISLANDS CAR,S.A.(CICAR)	55,68
LOCAL 1F EDIFICIO PUERTO-CIUDAD	CIA. TRASMEDITERRANEA, S.A.	32,00
LOCAL 3F EDIFICIO PUERTO-CIUDAD	SAN ANTONIO ALVAREZ, CARLOS	13,05
LOCAL 4A EDIFICIO PUERTO-CIUDAD	GUARDIA CIVIL	40,22
LOCAL 5A EDIFICIO PUERTO-CIUDAD	GUARDIA CIVIL	40,22
LOCAL 5D EDIFICIO PUERTO-CIUDAD	ARECIO ROSA/Y SUC.J.CABRERA SL	38,43
LOCAL 6C EDIFICIO PUERTO CIUDAD	TRANSP.RIVERO NEGRIN,S.L.	65,46
LOCAL 9D EDIFICIO PUERTO-CIUDAD	WLADIMIR PEDRO LUIS GLEZ.	79,89
OCUPACIÓN LOCAL 13 ESPALDÓN DÁRSENA PESQUERA	FRANCISCO NEGRIN NEGRIN	25,00
LOCAL ESPALDÓN DÁRSENA PESQUERA	PESCADOS SOCAS, S.L.	25,00
LOCAL ESPALDÓN DÁRSENA PESQUERA	ATUNES DE ABONA S.L.	25,00
LOCAL ESPALDÓN DÁRSENA PESQUERA	NAVARRO RAMOS, ANTONIO	25,00

LOCAL ESPALDÓN DÁRSENA PESQUERA	NUEVO CARMEN NIEVES S.L	25,00
LOCAL ESPALDÓN DÁRSENA DE PESCA	EDUARDO CABELLO PERAZA	18,00
LOCAL ESPALDÓN DÁRSENA PESQUERA	AITOR GARROTE RODRIGUEZ	25,00
LOCAL ESPALDÓN DÁRSENA PESQUERA	HERNANDEZ CABELLO, ROBERTO	25,00
LOCAL ESPALDÓN DÁRSENA PESQUERA	ALFONSO GARCIA TOLEDO	25,00
OCUPACIÓN LOCAL Nº 28 ESPALDÓN DÁRSENA PESQUERO	VELAZQUEZ AVILA, JUAN MANUEL	25,00
OCUPACIÓN LOCAL Nº 29 EN EL ESPALDÓN DÁRSENA PESQUERA	PEREZ SANCHEZ, JOSE ALBERTO	25,00
OCUPACIÓN LOCALES 32, 33 Y 50 DEL MUELLE DE RIBERA.	DEPENDENCIA DE SANIDAD	82,73
OCUPACIÓN LOCALES 35, 36 Y 37 DEL MUELLE DE RIBERA.	DEPEND. DE AGRICULTURA Y PESCA	108,78
OCUPACIÓN LOCALES 38, 39, 40 Y 41 DEL MUELLE DE RIBERA.	GUARDIA CIVIL	97,63
OCUPACIÓN LOCAL 42 DEL MUELLE DE RIBERA	AGRUPACIÓN APOYO LOGÍSTICO 81	30,32
LOCAL 43 MUELLE DE RIBERA	TRANSPORTES SEPADI S.L.	19,36
Ocupación Local 44 Muelle de Ribera	COPLACA(COOP.PLATANERA CANARIA	35,74
Ocupación Local 45 Muelle de Ribera	TRANSUR COTREGA 2000, S.L.	38,47
OCUPACIÓN LOCAL 48 MUELLE DE RIBERA	TRANSP.LA MERCED CANARIA S.A.	19,34
OCUPACIÓN LOCAL 51 DEL MUELLE DE RIBERA	AGENC.ESTTAL.ADMON.TRIBUTARIA	26,10

OCUPACIÓN LOCALES 53, 54 Y 55 DEL MUELLE DE RIBERA	C.A.T.I.C.E.	83,21
OCUPACIÓN LOCAL ESPALDÓN MUELLE SUR ENTRE NORAYS 12Y 13 3ª ALINEACIÓN	SERV. SUB. DEL ATLANTICO S.L.U	39,10
OCUPACIÓN LOCAL ESPALDÓN MUELLE SUR ENTRE NORAYS 19 Y 20	C.B.NAON COMUNICACIONES	22,44
OCUPACIÓN LOCAL EN EDIFICIO AVENIDA JOSÉ MARTÍ	CONST. JOSE MANUEL MOLINA SLU	12,00
OCUPACIÓN OFICINA NÚMERO 1 DEL EDIFICIO DE COMERCIALIZACIÓN DE LA PESCA.	MIGUEL ANGEL GONZALEZ LOPEZ	36,96
OCUPACIÓN OFICINA NÚMERO 4 DEL EDIFICIO DE COMERCIALIZACIÓN DE LA PESCA.	EULEN, S.A.	19,39
PUESTO DE VENTA Nº 1 EDIFICIO DE COMERCIALIZACIÓN DE LA PESCA	IMEX-AFRICANARIAS S.L.	48,80
PUESTO DE VENTA NÚMERO 4 DEL EDIFICIO DE COMERCIALIZACIÓN DE LA PESCA.	GERARDO YURDA VEGA	84,85
PUESTO DE VENTA NÚMERO 6 DEL EDIFICIO DE COMERCIALIZACIÓN	MIGUEL ANGEL GONZALEZ LOPEZ	84,85
PUESTO DE VENTA NÚMERO 7 DEL EDIFICIO DE COMERCIALIZACIÓN DE LA PESCA.	ALBENDIN MOLINA, FRANCISCO	84,85
PUESTO DE VENTA	SARAPESCA, S.L.	84,85

NÚMERO 8 DEL EDIFICIO DE COMERCIALIZACIÓN DE LA PESCA.		
PUESTO DE VENTA NÚMERO 9 DEL EDIFICIO DE COMERCIALIZACIÓN DE LA PESCA.	SANCORY, S.L.	85,07
PUESTO DE VENTA NÚMERO 10 DEL EDIFICIO DE COMERCIALIZACIÓN DE LA PESCA.	PESCADOS CARABALLO, S.L.	85,07
PUESTO DE VENTA NÚMERO 12 DEL EDIFICIO DE COMERCIALIZACIÓN DE LA PESCA.	ROLDAN PINEDA, SALVADOR	85,07
Servicio de pesaje mediante báscula en el Dique del Este.	CANARIAS AGRONER, S.L.	0,00
OCUPACIÓN SUPERFICIE 166,51 M2 EN EDIFICIO EXISTENTE EN LA DÁRSENA DE LOS LLANOS.	AMASUR, S.L.	181,61
OCUPACIÓN SUPERFICIE 45 M2 EN DÁRSENA DE LOS LLANOS	ACOSTA TRAVIESO, JUAN	45,00
OCUPACIÓN SUPERFICIE 18,35 M2 EN EDIFICIO DÁRSENA DE LOS LLANOS.	AGENC.ESTTAL.ADMON.TRIBUTARIA	18,50
OCUPACIÓN DE 10 M2 EN DÁRSENA DE PESCA	CANARIAS MULTINAUTICA, S.L.	10,00
OCUPACIÓN SUPERFICIE 54 M2 EN LA DÁRSENA DE PESCA PARA INSTALACIÓN PROVISIONAL DE BAR-CAFETERÍA	HERNANDEZ BENITEZ, MELITON	54,00

EXPLOTACIÓN NAVE PREFABRICADA 3ª ALINEACIÓN DÁRSENA DE PESCA	FUNDACION CANARIA CORREILLO	413,20
OCUPACIÓN SUPERFICIE 24 M2 EN DÁRSENA DE PESCA	OFF SHORE TENERIFE, S.L.	24,00
Ocupación 1.000 m2 en Dársena Pesquera	IMESAPI, S.A.	1.000,00
Ocupación de superficie en el Muelle de Enlace	CADETEN, S.L.	260,00
Ocupación 280 m2 en 1ª alineación Dique del Este.	CANARIAS AGRONER, S.L.	288,85
Ocupación 364 m2 para instalación de tuberías.	CEMENTOS ARCHIPIELAGOS, S.A.	364,00
Ocupación 195 m2 en la 3ª alineación del Dique del Este. Tolvas.	A. PEREZ Y CIA, S.L.	195,00
INSTALACIÓN CABLE DE FIBRA ÓPTICA Y TELÉFONO ENTRE BUFADERO Y DIQUE DEL ESTE.	C.A.P.S.A.(CIA.AUX.DEL PUERTO)	330,00
OCUPACIÓN SUPERFICIE 30 M², INSTALAR UNA TOLVA	CIMPOR CANARIAS S.L.	30,00
OCUPACIÓN SUPERFICIE 1.024 M2 BAJO FORJADO DEL HELIPUERTO EN M. ENLACE	CABILDO INSULAR DE TENERIFE	1.024,00
INSTALACIÓN DE UNA LÍNEA PARA TRANSPORTAR AGUA	CEPSA(CIA.ESP.PETROLEOS, S.A.)	15,00
OCUPACIÓN DE UNA SUPERFICIE DE 246 M2 EN LA 3ª ALINEACIÓN DEL DIQUE DEL ESTE PARA LA INSTALACIÓN DE UNA TOLVA Y UNA	CEMENT INVESTMENT, S.L.	246,00

GRÚA.		
OCUPACIÓN DE UNA SUPERFICIE DE 9.655 M2 EN EL MUELLE DE ENLACE	NAVIERA ARMAS, S.A.	9.655,00
OCUPACIÓN SUPERFICIE 90 M2 EN PANTALÁN DE ANAGA	NAVIERA ARMAS, S.A.	90,00
OCUPACIÓN DE UNA SUPERFICIE DE 240 M2 EN EL DIQUE DEL ESTE PARA LA CARGA DE LA GABARRA SPABUNKER.	PETROCAN	240,00
OCUPACIÓN SUPERFICIE 204,20 M2 EN LA 3ª ALINEACIÓN DEL DIQUE DEL ESTE PARA INSTALACIÓN DE UNA TOLVA ECOLÓGICA.	NARANJO Y CASTRO, S.L.	204,20
OCUPACIÓN 1.180 M2 EN DIQUE MUELLE LOS LLANOS.	ATLANTSHIPSERVICE, S.L.	1.180,00
OCUPACIÓN 5.615 M2 APOYO CONCESIÓN MARINA DEPORTIVA.	CONST. DIQUE DEL ESTE, S.A.	5.615,00
OCUPACIÓN DE SUPERFICIE EN NAVE NORTE DÁRSENA DE LOS LLANOS	GRUPAMAR, S.A.	3.794,40
Línea eléctrica por tubería.	CHEVRON ESPAÑA, S.A.	2,43
Ocupación 141 m2 Edificación en Muelle Norte	PRACTICOS DEL PUERTO	141,00
OCUPACIÓN DE SUPERFICIE EN NUEVA BASE DE CONTENEDORES DE LA DÁRSENA DEL ESTE	C.A.P.S.A. (CIA.AUX.DEL PUERTO)	15.020,00
OCUPACIÓN DE NAVE	LA ESPONJA DEL TEIDE	300,00

EN MUELLE DE RIBERA		
OCUPACIÓN SUPERFICIE 900 M2 EN NAVES MUELLE DE RIBERA	FRED OLSEN, S.A.	900,00
OCUPACIÓN SUPERFICIE 100 M2 EN NAVES MUELLE DE RIBERA	AGENC.ESTTAL.ADMON.TRIBUTARIA	100,00
OCUPACIÓN 1500 M2 NAVES MUELLE DE RIBERA	ERHARDT TRANSITARIOS, S.L.	1.500,00
OCUPACIÓN 600 METROS CUADRADOS EN NAVE MUELLE DE RIBERA	AYUNTAMIENTO S/C TENERIFE	600,00
Red de Cajeros Automáticos en Estaciones Marítimas de los cinco Puertos.	CAJACANARIAS	4,00
OCUPACIÓN SUPERFICIE 420 METROS CUADRADOS PARA IMPLANTAR LÍNEAS PREFABRICADAS DE DESALACIÓN DE AGUA DE MAR.	CONSEJO INS. DE AGUAS TENERIFE	420,00
OCUPACIÓN PARCELA EN NUEVOS RELLENOS DÁRSENA DE PESCA.	ASOC.PRDA.CAMIONES S.CRISTOBAL	7.820,00
Ocupación 1500 m2 2ª alineación Muelle de Ribera	CONTENERFRUT, S.A.	1.500,00
OCUPACIÓN DE SUPERFICIE PARA ESTACIONAMIENTOS.	APARCAMTOS CONTROLADO CANARIAS	3.812,00
OCUPACIÓN SUPERFICIE 39 M2 EN MUELLE DE RIBERA	GONZALEZ DEL PINO,JUAN ANTONIO	39,00
OCUPACIÓN	CIA. TRASMEDITERRANEA, S.A.	5.664,00

SUPERFICIE 5.664 M2 EN MUELLE RIBERA PARA APARCAMIENTO DE UNIDADES DE TRANSPORTE		
OCUPACIÓN SUPERFICIE 594 M2 EN EL MUELLE DE RIBERA PARA TALLER DE REPARACIONES.	AITOR GARROTE RODRIGUEZ	594,00
OCUPACIÓN NAVE 1.620, 31 M2 EN MUELLE DE RIBERA	CONTENERFRUT, S.A.	1.620,31
OCUPACIÓN SUPERFICIE 45,45 M2 EN MUELLE DE RIBERA	IBERTRUCK CANARIAS, S.L.	45,45
OCUPACIÓN SUPERFICIES PARA ATRAQUES FAST FERRY Y OPERATIVA DE CARGA Y DESCARGA MERCANCIAS Y EMBARQUE DESEMBARQUE PASAJEROS Y VEHÍCULOS.	FRED OLSEN, S.A.	16.008,22
OCUPACIÓN SUPERFICIE ANEJA A LA ESCUELA DE VELA	CABILDO INSULAR DE TENERIFE	684,00

# AUTORIZACIONES DE LA PALMA

OBJETO	USUARIO	SUPERFICIE
LOCAL 1 NUEVA ESTACIÓN MARÍTIMA	CIA. TRASMEDITERRANEA, S.A.	20,75
LOCAL 10 NUEVA ESTACIÓN MARÍTIMA	GUARDIA CIVIL	17,50
LOCAL Nº 12 NUEVA ESTACIÓN MARÍTIMA	INVERSIONES HERMOYAL, S.L.	7,00
BAR CAFETERÍA NUEVA ESTACIÓN MARÍTIMA	RODRIGUEZ HERRERA, PEDRO	28,81
LOCAL 3 NUEVA ESTACIÓN MARÍTIMA	NAVIERA ARMAS, S.A.	17,75
LOCAL 5 NUEVA ESTACIÓN MARÍTIMA	SUBDELEGACIÓN DEL GOBIERNO	17,50
LOCAL 6 NUEVA ESTACIÓN MARÍTIMA	ALQUILE UN COCHE EN CANARIAS	17,50
LOCAL 7 NUEVA ESTACIÓN MARÍTIMA	AUTORED, S.L.	17,00
LOCAL 9 NUEVA ESTACIÓN MARÍTIMA	CANARY ISLAND CAR, S.A.(CICAR)	17,50
OCUPACIÓN DE UN LOCAL EN LA DÁRSENA PESQUERA	CRUZ ROJA ESPAÑOLA.	
Local 11 en Estación Marítima.	CIA. TRASMEDITERRANEA, S.A.	19,00
Local 12 en Estación Marítima.	TRANSP. ANTONIO MENDOZA, S.L.	19,00
Local 13 en Estación Marítima.	JUAN CABRERA MARTIN S.A.	19,00
Local 15 en Estación marítima.	SODEPAL S.A.	19,00
Bar en Dársena Pesquera.	HERNANDEZ RODRIGUEZ, RAFAEL	18,30
Locales 2-4-6 en Estación	RODRIGUEZ HERRERA,	57,00

Marítima.	PEDRO	
Local 3 en Estación Marítima.	ASEPALMA	19,00
Local 5 en Estación Marítima	TRANS.HNOS.CABRERA GARCIA S.L.	19,00
Local 7 en Estación Marítima.	JUAN CABRERA MARTIN S.A.	19,00
Local 9 en Estación Marítima.	CIA. TRASMEDITERRANEA, S.A.	19,00
Ocupación de 4.885 m2.	NAVIERA ARMAS, S.A.	4.885,00
OCUPACIÓN DE SUPERFICIE EN EL MUELLE DE RIBERA DEL PUERTO DE LA PALMA	CIA. TRASMEDITERRANEA, S.A.	6.905,00
OCUPACIÓN SUPERFICIE 302,75 M <sup>2</sup> EN D. PESQUERA, DESTINADA ESCUELA VELA	CLUB ALMIRANTE DIAZ PIMIENTA	302,75
OCUPACIÓN SUPERFICIE DE 854 M <sup>2</sup> EN ZONA MALDONADO	TRANSPORTES MANERASEA, S.L.	854,00
OCUPACIÓN SUPERFICIE 208,90 M <sup>2</sup> PARA LA UTILIZACIÓN DE TUBERÍAS DE DESCARGA DE CEMENTO	CEMENTOS DE LAS ISLAS, S.A.	208,90
Ocupación 524 m2.	CAMESA	524,00
OCUPACIÓN DE SUPERFICIE EN DÁRSENA DE PESCA	CABILDO INSULAR DE LA PALMA	450,00
Ocupación 44 m2.	CAMESA	44,00

## AUTORIZACIONES DE LA GOMERA

OBJETO	USUARIO	SUPERFICIE
LOCAL 2 ESTACIÓN MARÍTIMA	AUTORED, S.L.	12,96
LOCAL 3 ESTACIÓN MARÍTIMA	CANARY ISLANDS, S.A.(CICAR)	12,96
EXPLOTACIÓN LOCAL 4 ESTACIÓN MARÍTIMA	NAVIERA ARMAS, S.A.	12,96
OCUPACIÓN LOCAL CINCO ESTACIÓN MARÍTIMA PARA VENTA DE BILLETES.	NAVIERA ARMAS, S.A.	33,76
INSTALACIÓN CAJERO AUTOMÁTICO	BCO SANTANDER CENTRAL HISPANO	1,00
OCUPACIÓN DE SUPERFICIE EN ESTACIÓN MARÍTIMA.	DIMPORT, S.L.	1,00

# AUTORIZACIONES DE LOS CRISTIANOS

OBJETO	USUARIO	SUPERFICIE
LOCAL 1 DE PESCADERÍAS.	ALFONSO Y CABRERA SDAD CIVIL	11,52
LOCAL 2 EXCURSIONES MARÍTIMAS	VERGARA DELGADO, JAIME R.	3,24
LOCAL 2 DE PESCADERÍAS.	ROQUE REGALADO, M <sup>a</sup> LUISA	11,52
LOCAL 3 EN LA ESTACIÓN MARÍTIMA	CANARY ISLAND CAR, S.A.(CICAR)	8,64
LOCAL 3 EXCURSIONES MARÍTIMAS	YATE SOFIA, S.L	3,24
LOCAL 4 EN LA ESTACIÓN MARÍTIMA	CONRADO PLASENCIA, DOMINGO	8,64
LOCAL 4 EXCURSIONES MARÍTIMAS	NAVIERA MAR DE ONS, S.L.	3,24
LOCAL 4 DE PESCADERÍAS.	MARCELINO LEDESMA, DOMINGA	5,76
OCUPACIÓN LOCAL 5 ESTACIÓN MARÍTIMA.	NAVIERA ARMAS, S.A.	8,64
LOCAL 5 EXCURSIONES MARÍTIMAS	MARÍTIMA LUDO MAR, S.L.	3,24
LOCAL 5 DE PESCADERÍAS.	DOMINGA MARCELINO GONZALEZ	5,76
LOCAL 6 EN LA ESTACIÓN MARÍTIMA	NAVIERA ARMAS, S.A.	8,64
LOCAL 6 EXCURSIONES MARÍTIMAS	MICHAEL EDMUND WILLIAMS	3,24
MÁQUINAS DE VENDING EN ESTACIÓN MARÍTIMA.	CADETEN, S.L.	1,00
CAJERO AUTOMÁTICO EN ESTACIÓN MARÍTIMA.	BCO SANTANDER CENTRAL HISPANO	1,00
OCUPACIÓN 113,92 M2.	PROMARCAN TENERIFE S.L.	113,92

SUPERFICIE 47,30 M2 EN PUERTO  
DE LOS CRISTIANOS

OCUPACIÓN SUPERFICIE 10,89  
M2 EN MUELLE DE LOS  
CRISTIANOS

EXPLOTACIÓN PUESTO DE  
PRIMERA VENTA, LONJA Y  
LOCALES ANEJOS.

AYUNTAMIENTO DE  
ARONA

TRANSP. CARBALLO LA  
PALMA SL

COFRD.PESCADORES  
N<sup>a</sup>S<sup>a</sup>MERCEDES

47,30

10,89

334,31

# CONCESIONES

## CONCESIONES DE SANTA CRUZ DE TENERIFE

OBJETO	USUARIO	SUPERFICIE
Instalación de tres tuberías en el Muelle de Ribera.	CEPSA(CIA.ESP.PETROLEOS, S.A.)	2.434,00
Explotación temporal de la Base de Contenedores del Dique del Este.	C.A.P.S.A. (CIA.AUX.DEL PUERTO)	48.012,10
Tendido de Tuberías en el Canal construido por la Junta del Puerto.	CEPSA(CIA.ESP.PETROLEOS, S.A.)	1.610,00
Instalación de una Estación Intermedia de almacenamiento y bombeo de petroleo.	CEPSA(CIA.ESP.PETROLEOS, S.A.)	28.360,80
GESTIÓN INDIRECTA DEL SERVICIO DE TERMINAL PÚBLICA DE CONTENEDORES.	C.A.P.S.A. (CIA.AUX.DEL PUERTO)	65.009,00
INSTALACIÓN DE UNA TERMINAL DE GRANELES EN EL DIQUE DEL ESTE	CIA.CANARIA MATER. PRIMAS S.A.	6.850,00
TERMINAL DE GRANELES. PARCELA U SEGREGADA Y DIVIDIDA HORIZONTALMENTE.	GRANEROS DE TENERIFE, S.A.	2.732,05
TERMINAL DE GRANELES. PARCELA X SEGREGADA Y DIVIDIDA HORIZONTALMENTE.	INSULAR DE PROD.PARA CONSTRUCC	4.022,36
TERMINAL DE GRANELES. PARCELA	CIA.CANARIA MATER. PRIMAS S.A.	235,85

Y SEGREGADA Y  
DIVIDIDA  
HORIZONTALMENTE.

TERMINAL DE  
GRANELES. PARCELA  
Z SEGREGADA Y  
DIVIDIDA  
HORIZONTALMENTE.

Instalación industria  
manipulación  
productos de pesca,  
Parcela 17 DP

REFORMA Y MEJORA  
NAVE DE CARBÓN  
PARA ALMACÉN  
ESCUELA DE VELA.

Instalación Industria  
de Resinas de  
CYCOLAC, Parcela 30  
DP

OCUPACIÓN PARCELA  
8833 M2 EN LA  
DÁRSENA PESQUERA

Instalación de un  
pozo de captación de  
agua de mar para  
suministro de  
potabiliza

INSTALACIÓN DE UN  
CENTRO DE  
ANIMACIÓN EN  
LOCALES ANEXOS AL  
FARO DE TENO

Instalación de una  
fábrica de helados,  
Parcela 39 DP

Instalación de una  
Nave almacén

Instalación de una  
nave destinada a  
oficinas y almacén

CEMENT INVESTMENT, S.L.

ROSAPESCA, S.L.

CABILDO INSULAR DE TENERIFE

WINDOW ABS, S.L.

INST.ESPAÑOL DE OCEANOGRAFIA

COGENERACION DE TENERIFE, S.A.

AYUNTAMIENTO DE BUENAVISTA

CALIFORNIA ICE CREAM, S.A.

MARTINEZ,GRUP. Y MUDANZAS, S.A

ALBATROS T.S., S.L.

3.179,74

1.505,00

1.788,00

1.999,50

8.833,00

209,50

700,00

1.350,72

851,00

Ampliación de la Estación Intermedia en el Dique del Este.	CEPSA(CIA.ESP.PETROLEOS, S.A.)	9.829,00
Acondicionamiento de nave central en Valleseco.	CABILDO INSULAR DE TENERIFE	612,00
TERMINAL PÚBLICA DE CONTENEDORES, BUFADERO II.	C.A.P.S.A.(CIA.AUX.DEL PUERTO)	25.616,00
Edificación Industrial e Instalaciones para Almacenamiento, Consolidación y Desc	TIDYAL S.A.	4.526,00
Instalación de una Desaladora en los Rellenos del Dique del Este.	E.M.M.A.S.A.	27.622,00
INSTALACIÓN NAVES ALMACANAMIENTO MATERIALES DE CONSTRUCCIÓN P18 DP	C.E.D.R.A., S.L.L.	1.147,84
SEGREGACIÓN PARCELA 18 DÁRSENA DE PESCA	ALBATROS T.S., S.L.	967,24
Instalación de nave para almacenamiento de piensos, Parcela 16 DP	ACUARIUM MATES, S.L.	1.546,00
Base de Contenedores en Los Llanos	LA CANDELARIA TERM.CONTENED.	57.617,87
Construcción de un quiosco y terraza.	LU CHAI, JUAN (RESTAURANTE)	168,70
Instalación Nave Industrial almacenamiento efectos navales, Parcela 34 DP	HERNANDEZ DE LA GUARDIA, S.L.	1.134,00
Silos de Cereales en el Dique del Este.	FONDO ESPAÑOL GARANTIA	4.758,11

AMPLIACIÓN DE INSTALACIONES, FASE II.	TERMINALES CANARIOS, S.L.	0,00
Instalación de una nave prefabricada para almacenamiento	HERNANGONZA, S.L.	1.063,50
Instalación Estación para recepción/distribución de cemento Portland.	CIMPOR CANARIAS S.L.	3.769,00
Instalación y Explotación de un Auditorio	CABILDO INSULAR DE TENERIFE	6.741,00
Legalización de Emisario Submarino en el Muelle de La Hondura.	CEPSA(CIA.ESP.PETROLEOS, S.A.)	314,00
Instalación de Nave para Abonos Químicos en los Rellenos del Dique del Este	CANARIAS EXPLOSIVOS	4.260,00
Instalación de tuberías de deslastre en los Diques Muelle Sur y Este, y cable MT	CEPSA(CIA.ESP.PETROLEOS, S.A.)	10.567,00
Terminal de tratamiento de residuos líquidos y sólidos, Parcela 44 DP.	LA ESPONJA DEL TEIDE	2.652,00
Instalación y Explotación de una base de Embarcaciones Deportivas.	NAUTICA Y DEPORTES DE TFE. S.A	25.954,00
Instalación Muelle de Carga y Descarga en Los Llanos.	GRUPAMAR, S.A.	2.325,00
Tendido de tres tuberías para el suministro de combustible en el	CEPSA(CIA.ESP.PETROLEOS, S.A.)	3.815,00

Muelle Norte.		
Instalación para fabricación de palets de madera, Parcela 14 DP	MADERAS Y PALETS TFE, S.L.	2.148,00
INSTALACIÓN INDUSTRIAL PARA ALMACENAMIENTO DE PRODUCTOS DE PESCA, PARCELA 47 DP	GOMASPER, S.L.	3.769,00
Edificación industrial para exposición, almacén y taller de náutica. P21 DP.	NAUTICA Y DEPORTES DE TFE. S.A	1.638,00
Instalación de nave para almacenamiento de productos de pesca, Parcela 19 DP	FRIGORIFICOS FRANT, S.L.	1.462,00
CONSTRUCCIÓN Y EXPLOTACIÓN DE UN PUERTO DEPORTIVO Y CLUB DE MAR	PARQUE MARITIMO ANAGA, S.A.	239.979,00
APROVECHAMIENTO Y EXPLOTACIÓN CANALIZACIONES MT Y ET EN LOS PUERTOS DE LA PROVINC	ENDESA DISTRIBUCION ELECTRICA	5.658,80
Terminal de Graneles.	CEMENT INVESTMENT, S.L.	3.800,00
Puesto de Inspección Fronteriza. (PIF)	FRIGORIFICOS DE TENERIFE, S.A.	
Construcción de estación para suministro de carburantes líquidos.	TEXACO PETROLIFERA, S.A.	719,00
Ampliación de Instalaciones existentes y trazado de nuevas canalizaciones dentro de la Zona de Servicio del Puerto de Santa	PETROCAN	42,00

Cruz de Tenerife.		
Instalación de un Varadero en la parcela 55 de la Dársena de Pesca del Puerto de Santa Cruz de Tenerife.	NAUTICA Y DEPORTES CANARIAS	5.116,00
OCUPACIÓN 3.541 M2 ANEJOS A CONCESIONES.	CEPSA(CIA.ESP.PETROLEOS, S.A.)	3.541,00
INDUSTRIA DE PROCESAMIENTO DE PESCADO, PARCELA 51 DÁRSENA DE PESCA.	CONGELADOS PUERTO, S.L.	3.604,47
TALLER DE REPARACIONES NAVALES EN PARCELA 6 DÁRSENA DE PESCA	MERCAFLOTE, S.L.	1.246,00
NAVE PARA ALMACENAMIENTO DE PRODUCTOS QUÍMICOS. PARCELA 42 DÁRSENA DE PESCA.	MARCOS JUAN STILL	884,00
EDIFICIO DE APARCAMIENTOS SUBTERRÁNEO.	REAL CLUB NAUTICO TENERIFE	1.287,00
BASE DE EMBARCACIONES DEPORTIVAS EN LA DÁRSENA DE LOS LLANOS.	CONST. DIQUE DEL ESTE, S.A.	9.760,00
Construcción de un muelle y cargadero de productos petrolíferos en La Hondura.	CEPSA(CIA.ESP.PETROLEOS, S.A.)	24.516,00
INSTALACIÓN DE UNA INDUSTRIA FRIGORÍFICA. PARCELA 11 DE LA DÁRSENA DE PESCA.	FREIREMAR, S.A.	3.406,28

TERMINAL FRIGORÍFICA EN LA DÁRSENA DE LOS LLANOS	LANZATEIDE COMERCIAL, S.A.	3.896,85
TUBERÍAS DE ABASTECIMIENTO DE ÁCIDO SULFÚRICO.	ASCANIO QUIMICA, S.A.	354,00
OCUPACIÓN 9.044 M2 PARA DEPÓSITO DE CONTENEDORES EN EL BUFADERO.	C.A.P.S.A.(CIA.AUX.DEL PUERTO)	9.044,00
INSTALACIÓN DE INDUSTRIA DE CONSTRUCCIONES Y REPARACIONES NAVALES. PARCELA 29 DÁRSENA DE PESCA.	ASTILLEROS DIHER, S.L.	1.132,00
INSTALACIÓN DE UNA TERMINAL DE GRANELES EN LOS NUEVOS RELLENOS DEL DIQUE DEL ESTE	PROYECTOS LOGIST. ANAGA,S.L.	11.928,00
CONCESIÓN EN PARCELA Nº 8 DE LA DÁRSENA DE PESCA	FERINETE,S.L.	3.977,00
CONSTRUCCIÓN DE APARCAMIENTO Y SERVICIOS DE AUTOMÓVILES EN MUELLE NORTE	TENEMAD CANARIAS , S.L.	4.622,29
ESTACIÓN DE SERVICIOS NÁUTICOS EN LA DÁRSENA PESQUERA	ATLANTHUM GOMERA, S.L.	4.459,00
EXPLOTACIÓN DE UN PANTALÁN EN LA DÁRSENA DE PESCA	NAUTICA Y DEPORTES CANARIAS	
Balneario.	DIRECION GENERAL DE TRABAJO	976,65
EXPLOTACIÓN NAVE EN PARCELA 33 DE LA DÁRSENA DE PESCA	FERINETE,S.L.	1.850,00

INDUSTRIA PARA VENTA DE REPUESTOS NÁUTICOS, PARCELA 50 DÁRSENA DE PESCA	CANARIAS MULTINAUTICA, S.L.	3.419,00
INSTALACIÓN DE INDUSTRIA PARA REPARACIÓN DE CONTENEDORES Y MAQUINARIA DE PUERTO	TALLERES MENCEY, S.A.	5.226,00
INSTALACIÓN DE UN TALLER DE REPARACIONES NAVALES. PARCELA 24-A1 DÁRSENA DE PESCA	SERVYBUNK, S.L.	2.895,00
CULTIVOS MARINOS	SUDOESTE CULTIVOS MARINOS, S.L	75.100,00
CULTIVOS MARINOS	C.E.D.R.A., S.L.L.	71.089,60
OCUPACIÓN DE CANALIZACIONES PARA EL TENDIDO ELÉCTRICO	ENDESA DISTRIBUCION ELECTRICA	9.057,00
INSTALACIÓN DE NAVES INDUSTRIALES PARA ACTIVIDADES RELACIONADAS CON LA ZONA ESPECIAL DE CANARIAS.	SOFITESA	6.485,00
OCUPACIÓN NAVE 1 Y OFICINA 1 DE LAS DESCRITAS EN LA ESCRITURA DE DIVISIÓN HORIZONTAL DE LA CONCESIÓN OTORGADA A LA ENTIDAD SOFITESA.	PLATO DEL ATLANTICO, S.L.	6.485,00
OCUPACIÓN NAVE 2 Y OFICINA 2 DE LAS DESCRITAS EN LA ESCRITURA DE DIVISIÓN	PLATO DEL ATLANTICO, S.L.	6.485,00

HORIZONTAL DE LA CONCESIÓN OTORGADA A LA ENTIDAD SOFITESA.		
OCUPACIÓN NAVE 3 Y OFICINA 3 DE LAS DESCRITAS EN LA ESCRITURA DE DIVISIÓN HORIZONTAL DE LA CONCESIÓN OTORGADA A LA ENTIDAD SOFITESA.	PLATO DEL ATLANTICO, S.L.	6.485,00
OCUPACIÓN NAVE 7 Y OFICINA 7 DE LAS DESCRITAS EN LA ESCRITURA DE DIVISIÓN HORIZONTAL DE LA CONCESIÓN OTORGADA A LA ENTIDAD SOFITESA.	CONSTANTE SOLAR S.L	6.485,00
OCUPACIÓN DE LA NAVE 8 DE LAS DESCRITAS EN LA DIVISIÓN HORIZONTAL DE LA CONCESIÓN DE SOFITESA	LA MARINA, S.A. LABORAL	6.485,00
OCUPACIÓN NAVE 9 DE LAS DESCRITAS EN LA DIVISIÓN HORIZONTAL DE LA CONCESIÓN OTORGADA A LA ENTIDAD SOFITESA	LA MARINA, S.A. LABORAL	6.485,00
OCUPACIÓN DE NAVE EN LA PARCELA 24A-2 DE LA DÁRSENA DE PESCA	ASERRADERO EL TANQUE, S.L.	1.108,00
INSTALACIÓN NAVE PARA ALMACENAMIENTO. PARCELA 24-B DÁRSENA DE PESCA.	FROM TO, S.L.	1.798,00
Construcción de	REAL CLUB NAUTICO TENERIFE	7.743,82

edificio social e instalaciones complementarias.		
EXPLOTACIÓN NAVE EN MUELLE DE RIBERA	TIBA INTERNACIONAL, S.A.	900,00
OCUPACIÓN DE NAVE EN PARCELA 31 DÁRSENA DE PESCA PARA REPARACIONES NAVALES Y MANTENIMIENTO INDUSTRIAL	TALLERES NICOLAS QUINTANA S.L.	2.957,00
INSTALACIÓN Y EXPLOTACIÓN DE UNA RED DE TUBERÍAS DE COMBUSTIBLE.	PETROCAN	1.777,50
INSTALACIÓN DE PLANTA DOSIFICADORA DE HORMIGONES	PUZOLANA Y ARIDOS DE TFE, S.L	7.669,00
EXPLOTACIÓN CANCHAS E INSTALACIONES ANEJAS A BAR EN DÁRSENA DE PESCA.	DELPANIA 8.7.95, S.L. UNIPERSO	2.261,00
INSTALACIÓN DE INDUSTRIA PARA COMERCIALIZACIÓN DE CEMENTOS A GRANEL Y ENSACADOS	CIMPOR HORMIGON CANARIAS S.L.	2.435,00
DESCARGA, MANIPULACIÓN Y PROCESAMIENTO INDUSTRIAL DE GRANELES.	YESOS CANARIAS, S.A.	8.637,77
OCUPACIÓN DE SUPERFICIE PARA APARCAMIENTO DE VEHÍCULOS.	LANZATEIDE COMERCIAL, S.A.	938,00
INSTALACIÓN DE TUBERÍA PARA TOMA	FRIGORIFICOS DEL ATLANTICO,S.A	351,90

DE AGUA SALADA DE POZO EXISTENTE.		
AMPLIACIÓN DE SUPERFICIE TERMINAL DE GRANELES EN EL DIQUE DEL ESTE	CEMENT INVESTMENT, S.L.	1.609,00
INSTALACIÓN PLANTA RECEPCIÓN Y DISTRIBUCIÓN DE COMBUSTIBLES PETROLÍFEROS EN LA DÁRSENA DE PESCA	IMPECAN.S.COOP.	6.456,00
SUPERFICIE Y NAVE EN LA DÁRSENA DE PESCA PARA EL DESARROLLO DE LA ACTIVIDAD DE DEPÓSITOS Y ALMACENES.	CONTENERFRUT, S.A.	8.274,72
ALMACENAMIENTO Y DISTRIBUCIÓN DE GRANELES Y MERCANCIA GENERAL EN LOS NUEVOS RELLENOS DE LA DÁRSENA PESQUERA.	CONTENERFRUT, S.A.	3.868,00
EXPLOTACIÓN DE UNA PLANTA PARA ALMACENAMIENTO, CARGA Y DESCARGA DE PRODUCTOS QUÍMICOS SOBRE UNA SUPERFICIE DE 3.612,06 M2 EN EL DIQUE DEL ESTE DEL PUERTO DE SANTA CRUZ DE TENERIFE.	ASCANIO QUIMICA, S.A.	3.612,06
EXPLOTACIÓN BAR CAFETERÍA DEL EDIFICIO PUERTO-CIUDAD.	CADETEN, S.L.	149,00
EXPLOTACIÓN DE TUBERÍAS PARA TRANSPORTE DE CEMENTO DESDE	CIMPOR CANARIAS S.L.	266,25

FÁBRICA A SILOS EN EL DIQUE DEL ESTE DEL PUERTO DE SANTA CRUZ DE TENERIFE		
PARCELA 4.718 M2 EN LOS NUEVOS RELLENOS DEL DIQUE DEL ESTE	ESTRELLA INSULAR S.A.	4.718,00
EXPLOTACIÓN NAVE EN PARCELA 1600 M2 DÁRSENA DE PESCA	NICASAN, S.L.	1.600,00
INSTALACIÓN DE UN EMISARIO SUBMARINO EN LA ZONA DE LOS LLANOS DEL PUERTO DE SANTA CRUZ DE TENERIFE	AYUNTAMIENTO S/C TENERIFE	
EXPLOTACIÓN DE DOS SILOS DE CEMENTO DE 3000 TM Y TUBERÍAS DE TRNASPORTE DESDE MUELLE.	CIMPOR CANARIAS S.L.	1.649,09
INSTALACIÓN DE ANTENAS PARA TELEFONÍA MÓVIL EN LAS ZONAS DE SERVICIOS DE LOS PUERTOS DE SANTA CRUZ DE TENERIFE, SANTA CRUZ DE LA PALMA Y SAN SEBASTIAN DE LA GOMERA.	TELEFONICA MOVILES ESPAÑA, S.A	279,80
INSTALACIÓN TERMINAL DE CARGA RO-RO DEDICADA A USO PARTICULAR EN EL MUELLE DE RIBERA.	CIA. TRASMEDITERRANEA, S.A.	30.090,00
EXPLOTACIÓN ALMACÉN VENTOSO PARA EL DESARROLLO DE LA	VALTENER, S.L.	226,25

ACTIVIDAD DE BAR		
EXPLORACIÓN DE NAVE EN PARCELA DE 2.480 M2 PARA SER DESTINADA A ACTIVIDADES RELACIONADAS CON LA PESCA	ROYAL FISH, S.L.	2.480,00
OCUPACIÓN PARCELA 10.000 M2 PARA LA CONSTRUCCIÓN DE LA NUEVA SEDE DEL CENTRO OCEANOGRÁFICO DE CANARIAS.	INST.ESPAÑOL DE OCEANOGRAFIA	9.373,21
INSTALACIÓN CENTRO DE LOGÍSTICA PARA CISTERNAS DE TRNASPORTE DE COMBUSTIBLE. PARCELA 32 DÁRSENA DE PESCA.	MAHERTRUK, S.L.	2.151,00
EXPLORACIÓN NAVE PARA INDUSTRIA FRIGORÍFICA DE MANIPULACIÓN DE PESCADOS Y MARISCOS. PARCELA 13 DÁRSENA DE PESCA.	JAIME LLORCA, S.A.	1.333,00
EXPLORACIÓN ESTACIÓN DE SERVICIO EN MARGEN DERECHA AUTOVÍA SANTA CRUZ A SAN ANDRÉS. ZONA DE SERVICIO DEL PUERTO.	DISA RED SERV. PETROLIFEROS	3.002,00
EXPLORACIÓN DE UNA ESTACIÓN DE SERVICIOS EN LA DÁRSENA PESQUERA DEL PUERTO DE SANTA CRUZ DE TENERIFE.	REPSOL COM.PROD.PETROL.S.A.	951,25

OCUPACIÓN PARCELA N° 1 DÁRSENA PESQUERA PARA REALIZAR ACTIVIDAD DE GESTIÓN DE RESIDUOS DE APARATOS ELÉCTRICOS Y ELECTRÓNICOS.	TRATAMIENTO RES. ELECT. CAN SL	990,00
EXPLOTACIÓN NAVE UBICADA EN PARCELA N° 7 DÁRSENA DE PESCA.	SUPERMERCADOS NORTETENERIFE SL	3.109,29
EXPLOTACIÓN DE NAVE EN LA PARCELA 20 DE LA DÁRSENA DE PESCA	INSPECC. Y REP. TEC. CANARIAS	1.216,00
EXPLOTACIÓN NAVE ALMACÉN FRIGORÍFICO EN PARCELA N° 9 DE LA DÁRSENA DE PESCA	REP Y DISTRIB. RIZO Y REYES SL	2.210,00
EXPLOTACIÓN COMPLEJO DE PADEL TENIS UBICADO EN LA PARCELA NÚMERO 22 DE LA DÁRSENA DE PESCA	DELPANIA 8.7.95, S.L. UNIPERSONAL	1.446,79
Instalación de una molinera de Klinker. Ampliación y mejora.	CIMPOR CANARIAS S.L.	4.439,70
Construcción de almacenes frigoríficos en el Muelle de Ribera.	ASOC.PROV.COSECH.EXPOR.TOMATES	2.103,55
Paso Subterráneo OTP	SESTIFE, S.A	314,62
Subestación de Intemperie en el barrio de La Alegría.	ENDESA DISTRIBUCION ELECTRICA	899,75
Fábrica de conservas de pescado, Parcela 37 DP	PESCADOS RAMON E HIJOS, S.L.U.	3.532,46

Ampliación de tancaje en la Estación Intermedia del Dique del Este.	CEPSA(CIA.ESP.PETROLEOS, S.A.)	6.505,00
Construcción de frigorífico de conservación. Parcela 5 DP.	FRIGORIFICOS DE TENERIFE, S.A.	4.802,67
Instalación de factoría de recepción y suministro de combustibles	DISA GESTIÓN LOGÍSTICA, S.A.	1.759,00
Construcción de muro y explanada en Bco. Tahodio, estacionamiento embarcaciones.	REAL CLUB NAUTICO TENERIFE	1.834,35
Instalación tuberías de descarga y suministro de buques en el Dique del Este.	CEPSA(CIA.ESP.PETROLEOS, S.A.)	5.439,00
Subestación Reductora 66/22 en la parcela 12 de la Dársena Pesquera.	ENDESA DISTRIBUCION ELECTRICA	2.112,79
Legalización 4.301 ml tubería 16", entre Dique del Este y Muelle Sur.	CEPSA(CIA.ESP.PETROLEOS, S.A.)	4.301,00
Tendido de 2 cables subterráneos entre Subestación Centro y Base Naval.	ENDESA DISTRIBUCION ELECTRICA	1.897,00
Instalación Tubería de Agua Potable Dique del Este-San Andrés.	AYUNTAMIENTO S/C TENERIFE	2.296,00
Tendido cable subterráneo 22 KV entre Valleseco y Base Naval.	ENDESA DISTRIBUCION ELECTRICA	3.188,00
Construcción de Galería para tuberías	CEPSA(CIA.ESP.PETROLEOS, S.A.)	6.610,00

de combustible entre Refinería y Puerto.		
Traslado y Refuerzo campo de Boyas en el Muelle de La Hondura.	CEPSA(CIA.ESP.PETROLEOS, S.A.)	189.444,00
Línea Aérea de 22 KV entre Dársena Pesquera y Base Naval.	ENDESA DISTRIBUCION ELECTRICA	3.090,25
Instalación de almacenamiento y suministro de combustible líquido a barcos.	PETROCAN	27.550,41
Construcción de la Escuela Insular de Vela	CABILDO INSULAR DE TENERIFE	2.551,80
Construcción de una Dársena para Embarcaciones Deportivas.	REAL CLUB NAUTICO TENERIFE	11.813,90
Construcción de una Instalación de Recepción y Suministro de combustible líquido	TERMINALES CANARIOS, S.L.	43.398,99
INDUSTRIA DE ASERRADO, VENTA DE MADERA Y CAJAS. PARCELA 36 DP.	MADERAS LEDO, S.L.	1.711,00
Instalación de un kiosko con destino a café, bar, restaurante.	LU CHAI, JUAN (SAN MIGUEL, S.A.)	127,70
Instalación y Explotación de una Estación de Servicio en terrenos concesionales. (CT73)	DISA RED SERV. PETROLIFEROS	1.546,00

# CONCESIONES DE LA PALMA

EXPEDIENTE	OBJETO	USUARIO	SUPERFICIE
CP1	CLUB NÁUTICO	REAL NUEVO CLUB NAUTICO	3.518,79
CP12	Rehabilitación de la antigua fábrica de la Luz.	EXPOBALANDRA, S.L.	224,88
CP15	Explotación de Estación de Suministro de combustibles líquidos.	B.P. OIL ESPAÑA, S.A.	715,50
CP18	TUBERÍAS DE COMBUSTIBLE EN EL MUELLE POLIVALENTE	DISA GESTIÓN LOGÍSTICA, S.A.	240,50
CP19	TUBERÍAS DE BUTANO LÍQUIDO EN EL MUELLE POLIVALENTE	DISA GESTIÓN LOGÍSTICA, S.A.	240,50
CP2	CENTRAL ELÉCTRICA	ENDESA DISTRIBUCION ELECTRICA	1.364,00
CP21	TERMINAL DE CONTENEDORES MUELLE POLIVALENTE	C.A.P.S.A.(CIA.AUX.DEL PUERTO)	17.200,00
CP22	AMPLIACIÓN DE INSTALACIONES CONCESIONALES OTORGADAS POR O.M. DE 21 DE MAYO DE 1959, EN UNA SUPERFICIE DE 1229 M2.	REAL NUEVO CLUB NAUTICO	1.262,00
CP23	OCUPACIÓN 7.200 M2 DE SUPERFICIE EN ZONA II DE LAS AGUAS PERTENECIENTES AL PUERTO DE SANTA CRUZ DE LA PALMA.	U. ELECTR. CANARIAS GENERACION	7.200,00

CP24	EXPLORACIÓN BAR-COMEDOR UBICADO EN EL EDIFICIO DE ESTIPALMA. PUERTO DE SANTA CRUZ DE LA PALMA	CABRERA MOLINA, JOSE M.	161,00
CP25	EXPLORACIÓN DE INSTALACIONES DE FRÍO Y LOCALES ANEXOS COMO PUNTO DE PRIMERA VENTA Y MANUFACTURA DE PRODUCTOS DERIVADOS DE LA MAR.	COFRD.PESCADORES N <sup>AS</sup> ANIEVES	162,15
CP26	INSTALACIÓN Y EXPLORACIÓN DE UN PUERTO DEPORTIVO EN LA DÁRSENA DE EMBARCACIONES MENORES DEL PUERTO DE SANTA CRUZ DE LA PALMA.	UTE PTO CALERO-CLUB NAUTICO	23.600,50
CP4	ESTACIÓN DE SERVICIO	DISA RED SERV. PETROLIFEROS	444,96
CP6	Instalación de dos silos de cemento. 600 metros cuadrados.	CEMENTOS DE LAS ISLAS, S.A.	2.622,00
CP9	TUBERÍA PARA TRANSPORTE DE BUTANO LÍQUIDO Y LEGALIZACIÓN DE OTRAS.	DISA GESTIÓN LOGÍSTICA, S.A.	1.707,00

## CONCESIONES DE LA GOMERA

EXPEDIENTE	OBJETO	USUARIO	SUPERFICIE
CG10	EDIFICIO DE OFICINAS Y LOCALES COMERCIALES.	EL MACHAL, S.L.	375,43
CG11	LEGALIZACIÓN DE INSTALACIONES EXISTENTES	DISA GESTIÓN LOGÍSTICA, S.A.	1.597,33
CG14	OCUPACIÓN 70 M2 EN ZONA I DE AGUAS PARA INSTALAR TUBERÍA DE CAPTACIÓN DE AGUA DE MAR.	U.ELECTR. CANARIAS GENERACION	70,00
CG15	OCUPACIÓN 560 M2 EN ZONA I DE AGUAS PARA INSTALACIÓN DE TUBERÍA PARA VERTIDO DEL SISTEMA DE REFRIGERACIÓN DE LA CENTRAL DIESEL DE EL PALMAR.	U.ELECTR. CANARIAS GENERACION	560,00
CG16	EXPLOTACIÓN BAR CAFETERÍA ESTACIÓN MARÍTIMA DE LA GOMERA.	DIMPORT, S.L.	147,76
CG7	PUERTO DEPORTIVO EN EL PUERTO DE S. SEBASTIÁN DE LA GOMERA.	ATLANTHUN GOMERA, S.L.	15.676,00
CG8	EDIFICIO DE SERVICIOS DE APOYO AL PUERTO DEPORTIVO.	TIBOSTAR, S.L.	1.347,00
CG9	INSTALACIONES SOCIALES EN LA PLAYA DE LA CUEVA EN EL PUERTO DE SAN SEBASTIAN DE LA GOMERA	CLUB NAUTICO DE LA GOMERA	3.926,00

## CONCESIONES DE LOS CRISTIANOS

EXPEDIENTE	OBJETO	USUARIO	SUPERFICIE
CC10	CULTIVOS MARINOS	PUNTA RASCA CULT.MAR.CANARIAS	17.993,00
CC11	CULTIVOS MARINOS	IND.ACUIC.CANARIAS INAC ,S.L	15.457,00
CC12	CULTIVOS MARINOS	CULTIV. MARINOS ABRIGOS, S.L	43.746,00
CC13	OCUPACIÓN LOCAL 1G ESTACIÓN MARÍTIMA PARA VENTA DE BILLETES	NAVIERA ARMAS, S.A.	42,00
CC14	EXPLOTACIÓN DE SUPERFICIE PARA APARCAMIENTO DE VEHÍCULOS	APARCAMTOS CANARIAS, S.L. UNIP	5.872,00
CC15	EXPLOTACIÓN DEL BAR-RESTAURANTE SITO EN LA ESTACIÓN MARÍTIMA DEL PUERTO DE LOS CRISTIANOS	CADETEN, S.L.	200,82
CC8	CULTIVOS MARINOS	CABO PEZ, S.L.	27.443,50
CC9	CULTIVOS MARINOS	AGRO - TIGA, S.L.	34.931,00

## **04 ESTADÍSTICAS TRÁFICO DE PASAJE**

## AUTORIDAD PORTUARIA DE SANTA CRUZ DE TENERIFE

		CABOTAJE / DOMESTIC	EXTERIOR / FOREIGN	TOTAL
<b>LÍNEA REGULAR / REGULAR SHIPPING LINES</b>	Embarcados / Embarked	1.882.902	5.482	1.888.384
	Desembarcados / Disembarked	1.871.732	4.419	1.876.151
	<b>Total / Total</b>	<b>3.754.634</b>	<b>9.901</b>	<b>3.764.535</b>
<b>DE CRUCERO / CRUISE</b>	Inicio de línea / Starting a cruise	--	--	59.830
	Fin de línea / Ending a cruise	--	--	61.175
	En tránsito / In Transit	--	--	460.570
	<b>Total / Total</b>	<b>--</b>	<b>--</b>	<b>582.115</b>
<b>OTROS PASAJEROS / OTHER PASSENGERS</b>	Veleristas	--	--	
	Excursionistas	--	--	168.486
	Otros (*)	--	--	720
	<b>Total</b>	<b>--</b>	<b>--</b>	<b>169.206</b>

<b>TOTAL</b>	<b>Total</b>	--	--	<b>4.515.856</b>
--------------	--------------	----	----	------------------

(\*) Pasajeros de un minicrucero que realizaron una actividad de "FIESTA EN ALTA MAR" (14/11/2009)

<b>PUERTO DE SANTA CRUZ DE TENERIFE</b>				
		<b>CABOTAJE / DOMESTIC</b>	<b>EXTERIOR / FOREIGN</b>	<b>TOTAL</b>
<b>LÍNEA REGULAR / REGULAR SHIPPING LINES</b>	Embarcados / Embarked	564.869	5.482	<b>570.351</b>
	Desembarcados / Disembarked	552.821	4.419	<b>557.240</b>
	<b>Total / Total</b>	<b>1.117.690</b>	<b>9.901</b>	<b>1.127.591</b>
<b>DE CRUCERO / CRUISE</b>	Inicio de línea / Starting a cruise	--	--	<b>59.792</b>
	Fin de línea / Ending a cruise	--	--	<b>61.644</b>
	En tránsito / In Transit	--	--	<b>301.080</b>
	<b>Total / Total</b>	<b>--</b>	<b>--</b>	<b>422.516</b>
<b>OTROS</b>	Veleristas	--	--	<b>--</b>

<b>PASAJEROS / OTHER PASSENGERS</b>	Excursionistas	--	--	<b>342</b>
	Otros (*)	--	--	<b>720</b>
	<b>Total / Total</b>	--	--	<b>1.062</b>
<b>TOTAL</b>	<b>Total / Total</b>	--	--	<b>1.551.169</b>

(\*) Pasajeros de un minicrucero que realizaron una actividad de "FIESTA EN ALTA MAR" (14/11/2009)

<b>PUERTO DE SANTA CRUZ DE LA PALMA</b>				
		<b>CABOTAJE /DOMESTIC</b>	<b>EXTERIOR / FOREIGN</b>	<b>TOTAL</b>
<b>LÍNEA REGULAR / REGULAR SHIPPING LINES</b>	Embarcados / Embarked	91.469	--	<b>91.469</b>
	Desembarcados / Disembarked	94.470	--	<b>94.470</b>
	<b>Total / Total</b>	<b>185.939</b>	--	<b>185.939</b>
<b>DE CRUCERO / CRUISE</b>	Inicio de línea / Starting a cruise	--	--	<b>35</b>

	Fin de línea / Ending a cruise	--	--	<b>61</b>
	En tránsito / In Transit	--	--	<b>140.079</b>
	<b>Total / Total</b>	<b>--</b>	<b>--</b>	<b>140.175</b>
<b>OTROS PASAJEROS / OTHER PASSENGERS</b>	Veleristas	--	--	--
	Excursionistas	--	--	--
	Otros	--	--	--
	<b>Total / Total</b>	<b>--</b>	<b>--</b>	<b>--</b>
<b>TOTAL</b>	<b>Total / Total</b>	<b>--</b>	<b>--</b>	<b>326.114</b>

## PUERTO DE SAN SEBASTIÁN DE LA GOMERA

	CABOTAJE / DOMESTIC	EXTERIOR / FOREIGN	TOTAL	
<b>LÍNEA REGULAR / REGULAR SHIPPING LINES</b>	Embarcados / Embarked	529.466	--	<b>529.466</b>
	Desembarcados / Disembarked	536.349	--	<b>536.349</b>
	<b>Total / Total</b>	<b>1.065.815</b>	<b>--</b>	<b>1.065.815</b>
<b>DE CRUCERO / CRUISE</b>	Inicio de línea / Starting a cruise	--	--	--
	Fin de línea / Ending a cruise	--	--	<b>9</b>
	En tránsito / In Transit	--	--	<b>16.363</b>
	<b>Total / Total</b>	<b>--</b>	<b>--</b>	<b>16.372</b>
<b>OTROS PASAJEROS / OTHER PASSENGERS</b>	Veleristas	--	--	--
	Excursionistas	--	--	--
	Otros	--	--	--
	<b>Total / Total</b>	<b>--</b>	<b>--</b>	<b>--</b>

<b>TOTAL</b>	<b>Total / Total</b>	--	--	<b>1.082.187</b>
--------------	----------------------	----	----	------------------

<b>PUERTO DE LOS CRISTIANOS - TENERIFE</b>				
		<b>CABOTAJE / DOMESTIC</b>	<b>EXTERIOR / FOREIGN</b>	<b>TOTAL</b>
<b>LÍNEA REGULAR REGULAR</b>	Embarcados / Embarked	648.167	--	<b>648.167</b>
	Desembarcados / Disembarked	640.024	--	<b>640.024</b>
<b>SHIPPING LINES</b>	<b>Total / Total</b>	<b>1.288.191</b>	--	<b>1.288.191</b>
<b>DE CRUCERO CRUISE</b>	Inicio de línea / Starting a cruise	--	--	<b>3</b>
	Fin de línea / Ending a cruise	--	--	<b>1</b>
	En tránsito / In Transit	--	--	<b>2.114</b>
	<b>Total / Total</b>	--	--	<b>2.118</b>
<b>OTROS PASAJEROS</b>	Veleristas	--	--	

	Excursionistas	--	--	<b>168.144</b>
	Otros	--	--	
	<b>Total / Total</b>	<b>--</b>	<b>--</b>	<b>168.144</b>
<b>TOTAL</b>	<b>Total / Total</b>	<b>--</b>	<b>--</b>	<b>1.458.453</b>

### PUERTO DE LA ESTACA - EL HIERRO

		<b>CABOTAJE / DOMESTIC</b>	<b>EXTERIOR / FOREIGN</b>	<b>TOTAL</b>
<b>LÍNEA REGULAR REGULAR / SHIPPING LINES</b>	Embarcados / Embarked	48.931	--	<b>48.931</b>
	Desembarcados / Disembarked	48.068	--	<b>48.068</b>
	<b>Total / Total</b>	<b>96.999</b>	<b>--</b>	<b>96.999</b>
<b>DE CRUCERO / CRUISE</b>	Inicio de línea / Starting a cruise	--	--	--
	Fin de línea / Ending a cruise	--	--	--

	En tránsito / In Transit	--	--	<b>934</b>
	<b>Total / Total</b>	<b>--</b>	<b>--</b>	<b>934</b>
<b>OTROS PASAJEROS / OTHER PASSENGERS</b>	Veleristas	--	--	--
	Excursionistas	--	--	--
	Otros	--	--	--
	<b>Total / Total</b>	<b>--</b>	<b>--</b>	<b>--</b>
<b>TOTAL</b>	<b>Total / Total</b>	<b>--</b>	<b>--</b>	<b>97.933</b>

# NÚMERO DE PASAJEROS DE LÍNEA REGULAR - PUERTOS DE ORIGEN Y DESTINO

PUERTO / PORT	PUERTO DE ORIGEN O DESTINO / PORT OF ORIGIN AND DESTINATION	CABOTAJE		EXTERIOR		TOTAL
		DOMESTIC		FOREIGN		
		EMBARCADOS / EMBARKED	DESEMBARCADOS / DISEMBARKED	EMBARCADOS / EMBARKED	DESEMBARCADOS / DISEMBARKED	
Santa Cruz de Tenerife	AGAETE(G.C.)	351.026	350.599	--	--	701.625
	ALICANTE	10	--	--	--	10
	ARRECIFE DE LANZAROTE	6.583	985	2	--	7.570
	ASCENCION	--	--	1	1	2
	BARCELONA	14	--	--	--	14
	CADIZ	3.309	3.761	--	--	7.070
	FUNCHAL, MADEIRA	--	--	2.344	2.354	4.698
	GRAN TARAJAL (FUERTEVENTURA)	925	59	--	--	984
	HIERRO(EL HIERRO,LA ESTACA)	10.040	7.475	--	--	17.515

	LA LUZ Y LAS PALMAS	185.249	185.056	373	--	370.678
	MORRO JABLE(FUERTEVENTURA)	4.760	484	--	--	5.244
	PORTIMAO	--	--	2.747	2.057	4.804
	PORTLAND/WEYMOUTH	--	--	15	7	22
	PUERTO DEL ROSARIO(FUERTEVENTURA )	115	--	--	--	115
	SANTA CRUZ DE LA PALMA	2.838	4.402	--	--	7.240
<b>Total Línea Regular Pto. Santa Cruz de Tenerife</b>	--	<b>564.869</b>	<b>552.821</b>	<b>5.482</b>	<b>4.419</b>	<b>1.127.591</b>
<b>Santa Cruz de La Palma</b>	ARRECIFE DE LANZAROTE	402	413	--	--	815
	CADIZ	445	483	--	--	928
	HIERRO(EL HIERRO,LA ESTACA)	2.390	2.587	--	--	4.977
	LA LUZ Y LAS PALMAS	1.972	652	--	--	2.624
	LOS CRISTIANOS(TENERIFE)	74.823	80.799	--	--	155.622
	PUERTO DEL ROSARIO(FUERTEVENTURA)	34		--	--	34

	)						
	SAN SEBASTIAN DE LA GOMERA	7.001	6.686	--	--	13.687	
	SANTA CRUZ DE TENERIFE	4.402	2.850	--	--	7.252	
<b>Total Línea Regular Pto. Santa Cruz de La Palma</b>	--	<b>91.469</b>	<b>94.470</b>	--	--	<b>185.939</b>	
<b>San Sebastián de La Gomera</b>	HIERRO(EL HIERRO,LA ESTACA)	2.992	2.448	--	--	5.440	
	LOS CRISTIANOS(TENERIFE)	502.241	507.564	--	--	1.009.805	
	PLAYA DE SANTIAGO(LA GOMERA)	6.410	7.720	--	--	14.130	
	SANTA CRUZ DE LA PALMA	6.735	6.997	--	--	13.732	
	VALLE GRAN REY	11.088	11.620	--	--	22.708	
<b>Total Línea Regular Pto. San Sebastián de La Gomera</b>	--	<b>529.466</b>	<b>536.349</b>	--	--	<b>1.065.815</b>	
<b>Los Cristianos - Tenerife</b>	HIERRO(EL HIERRO,LA ESTACA)	32.559	35.379	--	--	67.938	
	PLAYA DE SANTIAGO(LA	8.123	7.971	--	--	16.094	

	GOMERA)						
	SAN SEBASTIAN DE LA GOMERA	506.495	502.383	--	--	1.008.878	
	SANTA CRUZ DE LA PALMA	80.194	74.278	--	--	154.472	
	VALLE GRAN REY	20.796	20.013	--	--	40.809	
<b>Total Línea Regular Pto. Los Cristianos - Tenerife</b>	--	<b>648.167</b>	<b>640.024</b>	--	--	<b>1.288.191</b>	
<b>La Estaca - El Hierro</b>	LA LUZ Y LAS PALMAS	780	--	--	--	780	
	LOS CRISTIANOS(TENERIFE)	35.626	32.559	--	--	68.185	
	SAN SEBASTIÁN DE LA GOMERA	2.448	2.994	--	--	5.442	
	SANTA CRUZ DE LA PALMA	2.602	2.400	--	--	5.002	
	SANTA CRUZ DE TENERIFE	7.475	10.115	--	--	17.590	
<b>Total Línea Regular Pto. La Estaca</b>	--	<b>48.931</b>	<b>48.068</b>	--	--	<b>96.999</b>	
<b>TOTAL</b>	--	<b>1.882.902</b>	<b>1.871.732</b>	<b>5.482</b>	<b>4.419</b>	<b>3.764.535</b>	



## NÚMEROS DE VEHÍCULOS EN RÉGIMEN DE PASAJE

<b>AUTORIDAD PORTUARIA DE SANTA CRUZ DE TENERIFE</b>				
	<b>TIPO DE VEHÍCULO / TYPE OF VEHICLE</b>	<b>EMBARCADOS / EMBARKED</b>	<b>DESEMBARCADOS / DISEMBARKED</b>	<b>TOTAL</b>
<b>CABOTAJE / DOMESTIC</b>	MOTOCICLETAS / MOTORCYCLES	9.437	9.348	<b>18.785</b>
	COCHES / CARS	354.366	351.175	<b>705.541</b>
	FURGONETAS / VANS			
	AUTOBUSES / BUSES	4.951	4.950	<b>9.901</b>
	TOTAL / TOTAL	368.754	365.473	<b>734.227</b>
<b>EXTERIOR / FOREIGN</b>	MOTOCICLETAS / MOTORCYCLES	106	101	<b>207</b>
	COCHES / CARS	2.325	1.461	<b>3.786</b>
	FURGONETAS / VANS			
	AUTOBUSES / BUSES			
	TOTAL / TOTAL	2.431	1.562	<b>3.993</b>
<b>TOTAL</b>		<b>371.185</b>	<b>367.035</b>	<b>738.220</b>

<b>PUERTO DE SANTA CRUZ DE TENERIFE</b>				
	<b>TIPO DE VEHÍCULO / TYPE OF VEHICLE</b>	<b>EMBARCADOS / EMBARKED</b>	<b>DESEMBARCADOS / DISEMBARKED</b>	<b>TOTAL</b>
<b>CABOTAJE / DOMESTIC</b>	MOTOCICLETAS / MOTORCYCLES	4.273	4.165	<b>8.438</b>
	COCHES / CARS	126.463	123.453	<b>249.916</b>
	FURGONETAS / VANS			
	AUTOBUSES / BUSES	911	914	<b>1.825</b>
	TOTAL / TOTAL	131.647	128.532	<b>260.179</b>
<b>EXTERIOR / FOREIGN</b>	MOTOCICLETAS / MOTORCYCLES	106	101	<b>207</b>
	COCHES / CARS	2.325	1.461	<b>3.786</b>
	FURGONETAS / VANS			
	AUTOBUSES / BUSES			
	TOTAL / TOTAL	2.431	1.562	<b>3.993</b>
<b>TOTAL</b>		<b>134.078</b>	<b>130.094</b>	<b>264.172</b>

**PUERTO DE SANTA CRUZ DE LA PALMA**

	<b>TIPO DE VEHÍCULO / TYPE OF VEHICLE</b>	<b>EMBARCADOS / EMBARKED</b>	<b>DESEMBARCADOS / DISEMBARKED</b>	<b>TOTAL</b>
<b>CABOTAJE / DOMESTIC</b>	MOTOCICLETAS / MOTORCYCLES	674	760	<b>1.434</b>
	COCHES / CARS	23.939	26.130	<b>50.069</b>
	FURGONETAS / VANS			
	AUTOBUSES / BUSES	22	23	<b>45</b>
	TOTAL / TOTAL	24.635	26.913	<b>51.548</b>
<b>EXTERIOR / FOREIGN</b>	MOTOCICLETAS / MOTORCYCLES			
	COCHES / CARS			
	FURGONETAS / VANS			
	AUTOBUSES / BUSES			
	TOTAL / TOTAL			
<b>TOTAL</b>		<b>24.635</b>	<b>26.913</b>	<b>51.548</b>

## PUERTO DE SAN SEBASTIÁN DE LA GOMERA

	TIPO DE VEHÍCULO / TYPE OF VEHICLE	EMBARCADOS / EMBARKED	DESEMBARCADOS / DISEMBARKED	TOTAL
<b>CABOTAJE / DOMESTIC</b>	MOTOCICLETAS / MOTORCYCLES	1.777	1.798	<b>3.575</b>
	COCHES / CARS	81.331	80.499	<b>161.830</b>
	FURGONETAS / VANS			
	AUTOBUSES / BUSES	1.976	2.000	<b>3.976</b>
	TOTAL / TOTAL	85.084	84.297	<b>169.381</b>
<b>EXTERIOR / FOREIGN</b>	MOTOCICLETAS / MOTORCYCLES			
	COCHES / CARS			
	FURGONETAS / VANS			
	AUTOBUSES / BUSES			
	TOTAL / TOTAL			
<b>TOTAL</b>		<b>85.084</b>	<b>84.297</b>	<b>169.381</b>

## PUERTO DE LOS CRISTIANOS - TENERIFE

	TIPO DE VEHÍCULO / TYPE OF VEHICLE	EMBARCADOS / EMBARKED	DESEMBARCADOS / DISEMBARKED	TOTAL
<b>CABOTAJE / DOMESTIC</b>	MOTOCICLETAS / MOTORCYCLES	2.454	2.344	<b>4.798</b>
	COCHES / CARS	110.044	109.102	<b>219.146</b>
	FURGONETAS / VANS			
	AUTOBUSES / BUSES	2.025	1.994	<b>4.019</b>
	TOTAL / TOTAL	114.523	113.440	<b>227.963</b>
<b>EXTERIOR / FOREIGN</b>	MOTOCICLETAS / MOTORCYCLES			
	COCHES / CARS			
	FURGONETAS / VANS			
	AUTOBUSES / BUSES			
	TOTAL / TOTAL			
<b>TOTAL</b>		<b>114.523</b>	<b>113.440</b>	<b>227.963</b>

**PUERTO DE LA ESTACA - EL HIERRO**

	<b>TIPO DE VEHÍCULO / TYPE OF VEHICLE</b>	<b>EMBARCADOS / EMBARKED</b>	<b>DESEMBARCADOS / DISEMBARKED</b>	<b>TOTAL</b>
<b>CABOTAJE / DOMESTIC</b>	MOTOCICLETAS / MOTORCYCLES	259	281	<b>540</b>
	COCHES / CARS	12.589	11.991	<b>24.580</b>
	FURGONETAS / VANS			
	AUTOBUSES / BUSES	17	19	<b>36</b>
	TOTAL / TOTAL	12.865	12.291	<b>25.156</b>
<b>EXTERIOR / FOREIGN</b>	MOTOCICLETAS / MOTORCYCLES			
	COCHES / CARS			
	FURGONETAS / VANS			
	AUTOBUSES / BUSES			
	TOTAL / TOTAL			
<b>TOTAL</b>		<b>12.865</b>	<b>12.291</b>	<b>25.156</b>

## BUQUES

## BUQUES DE GUERRA

AUTORIDAD PORTUARIA DE SANTA CRUZ DE TENERIFE			
	ESPAÑOLES / SPANISH	EXTRANJEROS / FOREIGN	TOTAL
Número / Number	51	12	63
G.T. / G.T.	49.129	58.038	107.167

PUERTO DE SANTA CRUZ DE TENERIFE			
	ESPAÑOLES / SPANISH	EXTRANJEROS / FOREIGN	TOTAL
Número / Number	29	10	39
G.T. / G.T.	34.831	57.538	92.369

**PUERTO DE SANTA CRUZ DE LA PALMA**

	<b>ESPAÑÓLES / SPANISH</b>	<b>EXTRANJEROS / FOREIGN</b>	<b>TOTAL</b>
<b>Número / Number</b>	9	0	9
<b>G.T. / G.T.</b>	7.266	0	7.266

**PUERTO DE SAN SEBASTIÁN DE LA GOMERA**

	<b>ESPAÑÓLES / SPANISH</b>	<b>EXTRANJEROS / FOREIGN</b>	<b>TOTAL</b>
<b>Número / Number</b>	10	1	11
<b>G.T. / G.T.</b>	5.920	250	6.170

**PUERTO DE LOS CRISTIANOS**

	<b>ESPAÑÓLES / SPANISH</b>	<b>EXTRANJEROS / FOREIGN</b>	<b>TOTAL</b>
<b>Número / Number</b>	0	0	0

<b>G.T. / G.T.</b>	0	0	0
--------------------	---	---	---

<b>PUERTO DE LA ESTACA - EL HIERRO</b>			
	<b>ESPAÑÓLES / SPANISH</b>	<b>EXTRANJEROS / FOREIGN</b>	<b>TOTAL</b>
<b>Número / Number</b>	3	1	4
<b>G.T. / G.T.</b>	1.112	250	1.362

## DISTRIBUCIÓN POR TIPOS DE BUQUES

AUTORIDAD PORTUARIA DE SANTA CRUZ DE TENERIFE						
TIPO DE BUQUES / TYPE OF VESSELS	ESPAÑOLES / SPANISH		EXTRANJEROS / FOREIGN		TOTAL	
	Nº / Num.	G.T. / G.T.	Nº / Num.	G.T. / G.T.	Nº / Num.	G.T. / G.T.
GRANELEROS LÍQUIDOS - TANKES	522	3.450.180	562	19.988.187	1.084	23.438.367
<b>TOTAL TANQUES / TOTAL TANKERS</b>	<b>522</b>	<b>3.450.180</b>	<b>562</b>	<b>19.988.187</b>	<b>1.084</b>	<b>23.438.367</b>
GRANELEROS SÓLIDOS	19	61.871	514	17.390.084	533	17.451.955
<b>TOTAL GRANELEROS / TOTAL BULK-CARRIERS</b>	<b>19</b>	<b>61.871</b>	<b>514</b>	<b>17.390.084</b>	<b>533</b>	<b>17.451.955</b>
CARGA GENERAL	39	499.797	306	2.428.013	345	2.927.810
TRANSPORTES ESPECIALIZADOS	9	44.068	45	690.668	54	734.736
<b>TOTAL CARGA GENERAL / TOTAL GENERAL CARGO</b>	<b>48</b>	<b>543.865</b>	<b>351</b>	<b>3.118.681</b>	<b>399</b>	<b>3.662.546</b>
RO-RO MERCANCÍAS	391	8.101.820	128	3.157.138	519	11.258.958
RO-RO MIXTOS	156	4.125.264	4	27.068	160	4.152.332
RO-RO PASAJE	4.071	55.521.972	--	--	4.071	55.521.972
<b>TOTAL RO-RO / TOTAL RO-RO</b>	<b>4.618</b>	<b>67.749.056</b>	<b>132</b>	<b>3.184.206</b>	<b>4.750</b>	<b>70.933.262</b>

PASAJE CRUCERO (*)	--	--	352	19.273.235	352	19.273.235
PASAJE RÁPIDO	7.492	40.394.155	--	--	7.492	40.394.155
PASAJE OTROS BUQUES	--	--	--	--	--	--
<b>TOTAL PASAJE / TOTAL PASSENGERS</b>	<b>7.492</b>	<b>40.394.155</b>	<b>352</b>	<b>19.273.235</b>	<b>7.844</b>	<b>59.667.390</b>
PORTACONTENEDORES	342	4.104.158	353	3.229.078	695	7.333.236
<b>TOTAL PORTACONTENEDORES / TOTAL CONTAINER</b>	<b>342</b>	<b>4.104.158</b>	<b>353</b>	<b>3.229.078</b>	<b>695</b>	<b>7.333.236</b>
PESQUEROS DE ALTURA CONGELADORES	4	982	28	91.200	32	92.182
OTROS BUQUES	99	22.388	43	378.157	142	400.545
<b>TOTAL OTROS BUQUES MERCANTES / TOTAL OTHER MERCHANT SHIPS</b>	<b>103</b>	<b>23.370</b>	<b>71</b>	<b>469.357</b>	<b>174</b>	<b>492.727</b>
<b>TOTALES / TOTALS</b>	<b>13.144</b>	<b>116.326.655</b>	<b>2.335</b>	<b>66.652.828</b>	<b>15.479</b>	<b>182.979.483</b>

(\*) 3 Cruceros no movieron pasaje: 2 realizaron exclusivamente avituallamiento de combustible (ambos en el puerto de S/C de Tenerife) y 1 no realizó operación comercial alguna debido a las condiciones meteorológicas desfavorables para su atraque (puerto de S.S. de La Gomera).

### PUERTO DE SANTA CRUZ DE TENERIFE

TIPO DE BUQUES / TYPE OF VESSELS	ESPAÑOLES / SPANISH	EXTRANJEROS / FOREIGN	TOTAL
----------------------------------	---------------------	-----------------------	-------

	Nº / Num.	G.T. / G.T.	Nº / Num.	G.T. / G.T.	Nº / Num.	G.T. / G.T.
GRANELEROS LÍQUIDOS - TANKES	415	3.099.095	526	19.927.310	941	23.026.405
<b>TOTAL TANQUES / TOTAL TANKERS</b>	<b>415</b>	<b>3.099.095</b>	<b>526</b>	<b>19.927.310</b>	<b>941</b>	<b>23.026.405</b>
GRANELEROS SÓLIDOS	1	1.550	514	17.390.084	515	17.391.634
<b>TOTAL GRANELEROS / TOTAL BULK-CARRIERS</b>	<b>1</b>	<b>1.550</b>	<b>514</b>	<b>17.390.084</b>	<b>515</b>	<b>17.391.634</b>
CARGA GENERAL	38	496.949	296	2.400.754	334	2.897.703
TRANSPORTES ESPECIALIZADOS	9	44.068	45	690.668	54	734.736
<b>TOTAL CARGA GENERAL / TOTAL GENERAL CARGO</b>	<b>47</b>	<b>541.017</b>	<b>341</b>	<b>3.091.422</b>	<b>388</b>	<b>3.632.439</b>
RO-RO MERCANCÍAS	310	6.030.850	113	2.804.593	423	8.835.443
RO-RO MIXTOS	105	2.777.092	4	27.068	109	2.804.160
RO-RO PASAJE	1.190	19.562.085			1.190	19.562.085
<b>TOTAL RO-RO / TOTAL RO-RO</b>	<b>1.605</b>	<b>28.370.027</b>	<b>117</b>	<b>2.831.661</b>	<b>1.722</b>	<b>31.201.688</b>
PASAJE CRUCERO (*)			222	13.782.493	222	13.782.493
PASAJE RÁPIDO	1.979	12.540.839			1.979	12.540.839
PASAJE OTROS BUQUES						
<b>TOTAL PASAJE / TOTAL PASSENGERS</b>	<b>1.979</b>	<b>12.540.839</b>	<b>222</b>	<b>13.782.493</b>	<b>2.201</b>	<b>26.323.332</b>

PORTACONTENEDORES	275	3.113.562	349	3.192.758	624	6.306.320
<b>TOTAL PORTACONTENEDORES / TOTAL CONTAINER</b>	<b>275</b>	<b>3.113.562</b>	<b>349</b>	<b>3.192.758</b>	<b>624</b>	<b>6.306.320</b>
PESQUEROS DE ALTURA CONGELADORES	4	982	28	91.200	32	92.182
OTROS BUQUES	70	20.572	24	369.989	94	390.561
<b>TOTAL OTROS BUQUES MERCANTES / TOTAL OTHER MERCHANT SHIPS</b>	<b>74</b>	<b>21.554</b>	<b>52</b>	<b>461.189</b>	<b>126</b>	<b>482.743</b>
<b>TOTALES / TOTALS</b>	<b>4.396</b>	<b>47.687.644</b>	<b>2.121</b>	<b>60.676.917</b>	<b>6.517</b>	<b>108.364.561</b>

(\*) 2 Cruceros no movieron pasaje ya que realizaron exclusivamente avituallamiento de combustible (ambos en el puerto de S/C de Tenerife).

### PUERTO DE SANTA CRUZ DE LA PALMA

TIPO DE BUQUES / TYPE OF VESSELS	ESPAÑÓLES / SPANISH		EXTRANJEROS / FOREIGN		TOTAL	
	Nº / Num.	G.T. / G.T.	Nº / Num.	G.T. / G.T.	Nº / Num.	G.T. / G.T.
GRANELEROS LÍQUIDOS - TANKERS	46	149.078	24	40.588	70	189.666
<b>TOTAL TANQUES / TOTAL TANKERS</b>	<b>46</b>	<b>149.078</b>	<b>24</b>	<b>40.588</b>	<b>70</b>	<b>189.666</b>

GRANELEROS SÓLIDOS	18	60.321			18	60.321
<b>TOTAL GRANELEROS / TOTAL BULK-CARRIERS</b>	<b>18</b>	<b>60.321</b>			<b>18</b>	<b>60.321</b>
CARGA GENERAL	1	2.848	9	24.862	10	27.710
TRANSPORTES ESPECIALIZADOS						
<b>TOTAL CARGA GENERAL / TOTAL GENERAL CARGO</b>	<b>1</b>	<b>2.848</b>	<b>9</b>	<b>24.862</b>	<b>10</b>	<b>27.710</b>
RO-RO MERCANCÍAS	81	2.070.970	15	352.545	96	2.423.515
RO-RO MIXTOS	51	1.348.172			51	1.348.172
RO-RO PASAJE	466	5.536.606			466	5.536.606
<b>TOTAL RO-RO / TOTAL RO-RO</b>	<b>598</b>	<b>8.955.748</b>	<b>15</b>	<b>352.545</b>	<b>613</b>	<b>9.308.293</b>
PASAJE CRUCERO			97	4.662.966	97	4.662.966
PASAJE RÁPIDO	313	2.651.876			313	2.651.876
PASAJE OTROS BUQUES						
<b>TOTAL PASAJE / TOTAL PASSENGERS</b>	<b>313</b>	<b>2.651.876</b>	<b>97</b>	<b>4.662.966</b>	<b>410</b>	<b>7.314.842</b>
PORTACONTENEDORES	67	990.596	4	36.320	71	1.026.916
<b>TOTAL PORTACONTENEDORES / TOTAL CONTAINER</b>	<b>67</b>	<b>990.596</b>	<b>4</b>	<b>36.320</b>	<b>71</b>	<b>1.026.916</b>
PESQUEROS DE ALTURA CONGELADORES						
OTROS BUQUES	1	682	10	4.336	11	5.018

<b>TOTAL OTROS BUQUES MERCANTES / TOTAL OTHER MERCHANT SHIPS</b>	<b>1</b>	<b>682</b>	<b>10</b>	<b>4.336</b>	<b>11</b>	<b>5.018</b>
<b>TOTALES / TOTALS</b>	<b>1.044</b>	<b>12.811.149</b>	<b>159</b>	<b>5.121.617</b>	<b>1.203</b>	<b>17.932.766</b>

<b>PUERTO DE SAN SEBASTIÁN DE LA GOMERA</b>						
<b>TIPO DE BUQUES / TYPE OF VESSELS</b>	<b>ESPAÑOLES / SPANISH</b>		<b>EXTRANJEROS / FOREIGN</b>		<b>TOTAL</b>	
	<b>Nº / Num.</b>	<b>G.T. / G.T.</b>	<b>Nº / Num.</b>	<b>G.T. / G.T.</b>	<b>Nº / Num.</b>	<b>G.T. / G.T.</b>
GRANELEROS LÍQUIDOS - TANKERS	30	98.722	4	6.763	34	105.485
<b>TOTAL TANQUES / TOTAL TANKERS</b>	<b>30</b>	<b>98.722</b>	<b>4</b>	<b>6.763</b>	<b>34</b>	<b>105.485</b>
GRANELEROS SÓLIDOS						
<b>TOTAL GRANELEROS / TOTAL BULK-CARRIERS</b>						
CARGA GENERAL			1	2.397	1	2.397
TRANSPORTES ESPECIALIZADOS						
<b>TOTAL CARGA GENERAL / TOTAL GENERAL CARGO</b>			<b>1</b>	<b>2.397</b>	<b>1</b>	<b>2.397</b>
RO-RO MERCANCÍAS						

RO-RO MIXTOS						
RO-RO PASAJE	1.197	15.422.963			1.197	15.422.963
<b>TOTAL RO-RO / TOTAL RO-RO</b>	<b>1.197</b>	<b>15.422.963</b>			<b>1.197</b>	<b>15.422.963</b>
PASAJE CRUCERO (*)			29	701.346	29	701.346
PASAJE RÁPIDO	3.132	13.963.382			3.132	13.963.382
PASAJE OTROS BUQUES						
<b>TOTAL PASAJE / TOTAL PASSENGERS</b>	<b>3.132</b>	<b>13.963.382</b>	<b>29</b>	<b>701.346</b>	<b>3.161</b>	<b>14.664.728</b>
PORTACONTENEDORES						
<b>TOTAL PORTACONTENEDORES / TOTAL CONTAINER</b>						
PESQUEROS DE ALTURA CONGELADORES						
OTROS BUQUES			3	1.346	3	1.346
<b>TOTAL OTROS BUQUES MERCANTES / TOTAL OTHER MERCHANT SHIPS</b>			<b>3</b>	<b>1.346</b>	<b>3</b>	<b>1.346</b>
<b>TOTALES / TOTALS</b>	<b>4.359</b>	<b>29.485.067</b>	<b>37</b>	<b>711.852</b>	<b>4.396</b>	<b>30.196.919</b>

(\*) 1 Crucero no movió pasaje y no realizó operación comercial alguna debido a las condiciones meteorológicas desfavorables para su atraque (puerto de S.S. de La Gomera).

## PUERTO DE LOS CRISTIANOS

TIPO DE BUQUES / TYPE OF VESSELS	ESPAÑÓLES / SPANISH		EXTRANJEROS / FOREIGN		TOTAL	
	Nº / Num.	G.T. / G.T.	Nº / Num.	G.T. / G.T.	Nº / Num.	G.T. / G.T.
GRANELEROS LÍQUIDOS - TANKERS						
<b>TOTAL TANQUES / TOTAL TANKERS</b>						
GRANELEROS SÓLIDOS						
<b>TOTAL GRANELEROS / TOTAL BULK-CARRIERS</b>						
CARGA GENERAL						
TRANSPORTES ESPECIALIZADOS						
<b>TOTAL CARGA GENERAL / TOTAL GENERAL CARGO</b>						
RO-RO MERCANCÍAS						
RO-RO MIXTOS						
RO-RO PASAJE	1.009	12.943.119			1.009	12.943.119
<b>TOTAL RO-RO / TOTAL RO-RO</b>	<b>1.009</b>	<b>12.943.119</b>			<b>1.009</b>	<b>12.943.119</b>
PASAJE CRUCERO			3	85.554	3	85.554
PASAJE RÁPIDO	1.901	9.850.898			1.901	9.850.898

PASAJE OTROS BUQUES

<b>TOTAL PASAJE / TOTAL PASSENGERS</b>	<b>1.901</b>	<b>9.850.898</b>	<b>3</b>	<b>85.554</b>	<b>1.904</b>	<b>9.936.452</b>
PORTACONTENEDORES						
<b>TOTAL PORTACONTENEDORES / TOTAL CONTAINER</b>						
PESQUEROS DE ALTURA CONGELADORES						
OTROS BUQUES	28	1.134	5	1.900	33	3.034
<b>TOTAL OTROS BUQUES MERCANTES / TOTAL OTHER MERCHANT SHIPS</b>	<b>28</b>	<b>1.134</b>	<b>5</b>	<b>1.900</b>	<b>33</b>	<b>3.034</b>
<b>TOTALES / TOTALS</b>	<b>2.938</b>	<b>22.795.151</b>	<b>8</b>	<b>87.454</b>	<b>2.946</b>	<b>22.882.605</b>

**PUERTO DE LA ESTACA - EL HIERRO**

TIPO DE BUQUES / TYPE OF VESSELS	ESPAÑÓLES / SPANISH		EXTRANJEROS / FOREIGN		TOTAL	
	Nº / Num.	G.T. / G.T.	Nº / Num.	G.T. / G.T.	Nº / Num.	G.T. / G.T.
GRANELEROS LÍQUIDOS - TANKERS	31	103.285	8	13.526	39	116.811
<b>TOTAL TANQUES / TOTAL TANKERS</b>	<b>31</b>	<b>103.285</b>	<b>8</b>	<b>13.526</b>	<b>39</b>	<b>116.811</b>

GRANELEROS SÓLIDOS						
<b>TOTAL GRANELEROS / TOTAL BULK-CARRIERS</b>						
CARGA GENERAL						
TRANSPORTES ESPECIALIZADOS						
<b>TOTAL CARGA GENERAL / TOTAL GENERAL CARGO</b>						
RO-RO MERCANCÍAS						
RO-RO MIXTOS						
RO-RO PASAJE	209	2.057.199			209	2.057.199
<b>TOTAL RO-RO / TOTAL RO-RO</b>	<b>209</b>	<b>2.057.199</b>			<b>209</b>	<b>2.057.199</b>
PASAJE CRUCERO			1	40.876	1	40.876
PASAJE RÁPIDO	167	1.387.160			167	1.387.160
PASAJE OTROS BUQUES						
<b>TOTAL PASAJE / TOTAL PASSENGERS</b>	<b>167</b>	<b>1.387.160</b>	<b>1</b>	<b>40.876</b>	<b>168</b>	<b>1.428.036</b>
PORTACONTENEDORES						
<b>TOTAL PORTACONTENEDORES / TOTAL CONTAINER</b>						
PESQUEROS DE ALTURA CONGELADORES						
OTROS BUQUES			1	586	1	586

<b>TOTAL OTROS BUQUES MERCANTES / TOTAL OTHER MERCHANT SHIPS</b>			<b>1</b>	<b>586</b>	<b>1</b>	<b>586</b>
<b>TOTALES / TOTALS</b>	<b>407</b>	<b>3.547.644</b>	<b>10</b>	<b>54.988</b>	<b>417</b>	<b>3.602.632</b>

# DISTRIBUCIÓN POR BANDERA

AUTORIDAD PORTUARIA DE SANTA CRUZ DE TENERIFE		
BANDERAS / FLAGS	Nº DE BUQUES / NUMBER OF VESSELS	G.T.
ALEMANIA	27	259.473
ANTIGUA Y BARBUDA	92	676.572
ANTILLAS HOLANDESAS	8	115.834
ARABIA SAUDI	2	26.598
BAHAMAS	163	7.089.071
BAHRAIN	1	79.812
BARBADOS	8	45.803
BELGICA	5	348.615
BELIZE	12	120.742
BERMUDA	41	4.183.492
BULGARIA	9	155.899
CHINA	6	117.176
CHIPRE	160	2.263.166
COMOROS	1	4.378

CROACIA	8	269.183
DINAMARCA	31	330.132
DOMINICA	1	9.965
EGIPTO	2	72.282
ESLOVAQUIA	1	7.395
ESPAÑA	13.144	116.326.655
FEDERACION RUSA	18	109.598
FILIPINAS	24	623.608
FRANCIA	13	623.061
GEORGIA	1	4.407
GIBRALTAR	9	93.345
GRECIA	59	3.499.003
HONDURAS	1	531
HONG KONG	64	2.384.843
INDIA	2	45.768
IRLANDA	9	60.018
ISLA DE MAN	19	436.075
ISLAS CAIMAN	4	132.028

ISLAS MARSHALL	79	3.009.438
ISLAS WALLIS Y FUTUA	2	16.564
ITALIA	153	9.042.247
JAPON	7	425.151
KUWAIT	1	158.503
LIBANO	1	6.056
LIBERIA	121	4.800.016
LIBIA	1	84.735
LITUANIA	2	20.343
LUXEMBURGO	3	50.913
MALASIA	2	203.949
MALTA	305	5.523.241
MYANMAR (BURMA)	1	38.684
NORUEGA	25	964.138
PAÍSES BAJOS	135	1.888.625
PAKISTAN	1	36.098
PANAMA	415	10.670.720
PORTUGAL	28	127.785

QATAR	3	76.224
REINO UNIDO	138	2.843.203
REPUBLICA DE KOREA	2	155.808
REPUBLICA DOMINICANA	1	247
SAN VICENTE Y GRANADINAS	3	25.764
SANTA KITTS-NEVIS	3	35.551
SENEGAL	1	174
SINGAPUR	35	1.226.505
SIRIA	2	17.931
SUECIA	3	12.282
SUIZA	38	408.745
TAILANDIA	3	58.211
TAIWAN (PROVINCIA DE CHINA)	3	195.149
TURQUIA	8	41.823
TUVALU	6	257.826
VANUATU	1	25.676
VIET NAM	2	16.630
<b>TOTAL / TOTAL</b>	<b>15.479</b>	<b>182.979.483</b>

## PUERTO DE SANTA CRUZ DE TENERIFE

BANDERAS / FLAGS	Nº DE BUQUES / NUMBER OF VESSELS	G.T.
ALEMANIA	26	236.977
ANTIGUA Y BARBUDA	89	665.818
ANTILLAS HOLANDESAS	8	115.834
ARABIA SAUDI	2	26.598
BAHAMAS	125	5.909.528
BAHRAIN	1	79.812
BARBADOS	4	30.821
BELGICA	5	348.615
BELIZE	12	120.742
BERMUDA	39	4.023.021
BULGARIA	9	155.899
CHINA	6	117.176
CHIPRE	160	2.263.166
COMOROS	1	4.378
CROACIA	8	269.183
DINAMARCA	31	330.132

DOMINICA	1	9.965
EGIPTO	2	72.282
ESLOVAQUIA	1	7.395
ESPAÑA	4.396	47.687.644
FEDERACION RUSA	18	109.598
FILIPINAS	24	623.608
FRANCIA	13	623.061
GEORGIA	1	4.407
GIBRALTAR	8	91.284
GRECIA	59	3.499.003
HONDURAS	1	531
HONG KONG	64	2.384.843
INDIA	2	45.768
IRLANDA	9	60.018
ISLA DE MAN	19	436.075
ISLAS CAIMAN	4	132.028
ISLAS MARSHALL	79	3.009.438
ISLAS WALLIS Y FUTUA	1	8.282

ITALIA	100	5.979.664
JAPON	7	425.151
KUWAIT	1	158.503
LIBANO	1	6.056
LIBERIA	121	4.800.016
LIBIA	1	84.735
LITUANIA	2	20.343
LUXEMBURGO	3	50.913
MALASIA	2	203.949
MALTA	243	4.859.372
MYANMAR (BURMA)	1	38.684
NORUEGA	25	964.138
PAÍSES BAJOS	105	1.334.119
PAKISTAN	1	36.098
PANAMA	411	10.639.794
PORTUGAL	27	117.368
QATAR	3	76.224
REINO UNIDO	124	2.588.182

REPUBLICA DE KOREA	2	155.808
REPUBLICA DOMINICANA	1	247
SAN VICENTE Y GRANADINAS	3	25.764
SANTA KITTS-NEVIS	3	35.551
SENEGAL	1	174
SINGAPUR	35	1.226.505
SIRIA	2	17.931
SUECIA	3	12.282
SUIZA	38	408.745
TAILANDIA	3	58.211
TAIWAN (PROVINCIA DE CHINA)	3	195.149
TURQUIA	8	41.823
TUVALU	6	257.826
VANUATU	1	25.676
VIET NAM	2	16.630
<b>TOTAL / TOTAL</b>	<b>6.517</b>	<b>108.364.561</b>

## PUERTO DE SANTA CRUZ DE LA PALMA

BANDERAS / FLAGS	Nº DE BUQUES / NUMBER OF VESSELS	G.T.
ALEMANIA	1	22.496
ANTIGUA Y BARBUDA	3	10.754
BAHAMAS	22	816.073
BARBADOS	3	9.984
BERMUDA	2	160.471
ESPAÑA	1.044	12.811.149
GIBRALTAR	1	2.061
ISLAS WALLIS Y FUTUA	1	8.282
ITALIA	43	2.722.061
MALTA	45	549.286
PAÍSES BAJOS	23	551.846
PANAMA	3	28.529
PORTUGAL	1	10.417
REINO UNIDO	11	229.357
<b>TOTAL / TOTAL</b>	<b>1.203</b>	<b>17.932.766</b>

## PUERTO DE SAN SEBASTIÁN DE LA GOMERA

BANDERAS / FLAGS	Nº DE BUQUES / NUMBER OF VESSELS	G.T.
BAHAMAS	13	277.916
BARBADOS	1	4.998
ESPAÑA	4.359	29.485.067
ITALIA	10	340.522
MALTA	8	60.181
PAÍSES BAJOS	2	760
PANAMA	1	2.397
REINO UNIDO	2	25.078
<b>TOTAL / TOTAL</b>	<b>4.396</b>	<b>30.196.919</b>

## PUERTO DE LOS CRISTIANOS

BANDERAS / FLAGS	Nº DE BUQUES / NUMBER OF VESSELS	G.T.
BAHAMAS	3	85.554
ESPAÑA	2.938	22.795.151

PAÍSES BAJOS	5	1.900
<b>TOTAL / TOTAL</b>	<b>2.946</b>	<b>22.882.605</b>

<b>PUERTO DE LA ESTACA</b>		
<b>BANDERAS / FLAGS</b>	<b>Nº DE BUQUES / NUMBER OF VESSELS</b>	<b>G.T.</b>
ESPAÑA	407	3.547.644
MALTA	9	54.402
REINO UNIDO	1	586
<b>TOTAL / TOTAL</b>	<b>417</b>	<b>3.602.632</b>

# DISTRIBUCIÓN POR TONELAJE

	TOTAL	Hasta 3.000 G.T. / Up to 3,000 G.T.	De 3.001 a 5.000 G.T. / From 3,001 to 5,000 G.T.	De 5.001 a 10.000 G.T. / From 5,001 to 10,000 G.T.	De 10.001 a 25.000 G.T. / From 10,001 to 25,000 G.T.	De 25.001 a 50.000 G.T./ From 25,001 to 50,000 G.T.	Más de 50.000 G.T. / More than 50,000 G.T.
<b>ESPAÑOLES / SPANISH</b>							
Número / Number	13.144	2.623	219	5.987	3.913	388	14
G.T. / G.T.	116.326.655	1.610.949	930.854	46.685.416	55.726.940	10.200.880	1.171.616
<b>EXTRANJEROS / FOREIGN</b>							
Número / Number	2.335	334	105	547	458	495	396
G.T. / G.T.	66.652.828	589.068	437.530	4.447.422	8.856.735	17.076.187	35.245.886
<b>TOTAL / TOTAL</b>							
Número / Number	15.479	2.957	324	6.534	4.371	883	410
G.T. / G.T.	182.979.483	2.200.017	1.368.384	51.132.838	64.583.675	27.277.067	36.417.502
<b>Porcentaje sobre el total % / Percentage on the total %</b>							
Número / Number	100,00	19,10	2,09	42,21	28,24	5,70	2,65
G.T. / G.T.	100,00	1,20	0,75	27,94	35,30	14,91	19,90

## EMBARCACIONES DE PESCA FRESCA

AUTORIDAD PORTUARIA DE SANTA CRUZ DE TENERIFE		
Con base en el puerto / Based in the port	Número / Number	G.T. / G.T.
Pesqueros de Altura NO Congeladores	237	21.119
Pesqueros de Litoral	722	13.425
<b>Total</b>	<b>959</b>	<b>34.544</b>

PUERTO DE SANTA CRUZ DE TENERIFE		
Con base en el puerto / Based in the port	Número / Number	G.T. / G.T.
Pesqueros de Altura NO Congeladores	237	21.119
Pesqueros de Litoral	306	8.091
<b>Total</b>	<b>543</b>	<b>29.210</b>

### PUERTO DE SAN SEBASTIÁN DE LA GOMERA

Con base en el puerto / Based in the port	Número / Number	G.T. / G.T.
Pesqueros de Altura NO Congeladores	0	0
Pesqueros de Litoral	0	0
<b>Total</b>	<b>0</b>	<b>0</b>

### PUERTO DE SANTA CRUZ DE LA PALMA

Con base en el puerto / Based in the port	Número / Number	G.T. / G.T.
Pesqueros de Altura NO Congeladores	0	0
Pesqueros de Litoral	0	0
<b>Total</b>	<b>0</b>	<b>0</b>

### PUERTO DE LOS CRISTIANOS

Con base en el puerto / Based in the port	Número / Number	G.T. / G.T.
---	-----------------	-------------

Pesqueros de Altura NO Congeladores	0	0
Pesqueros de Litoral	416	5.334
<b>Total</b>	<b>416</b>	<b>5.334</b>

### PUERTO DE LA ESTACA - EL HIERRO

Con base en el puerto / Based in the port	Número / Number	G.T. / G.T.
Pesqueros de Altura NO Congeladores	0	0
Pesqueros de Litoral	0	0
<b>Total</b>	<b>0</b>	<b>0</b>

## EMBARCACIONES DE RECREO

AUTORIDAD PORTUARIA DE SANTA CRUZ DE TENERIFE		
Tipo / Type	Número / Number	G.T. / G.T.
Deportivos o de Recreo	73	40.600
Excursiones	159	38.601
Veleros	2	3.233
<b>Total</b>	<b>234</b>	<b>82.434</b>

PUERTO DE SANTA CRUZ DE TENERIFE		
Tipo / Type	Número / Number	G.T. / G.T.
Deportivos o de Recreo	43	38.015
Excursiones	30	21.406
Veleros	2	3.233
<b>Total</b>	<b>75</b>	<b>62.654</b>

### PUERTO DE SANTA CRUZ DE LA PALMA

Tipo / Type	Número / Number	G.T. / G.T.
Deportivos o de Recreo	1	208
Excursiones	15	5.517
Veleros	0	0
<b>Total</b>	<b>16</b>	<b>5.725</b>

### PUERTO DE SAN SEBASTIÁN DE LA GOMERA

Tipo / Type	Número / Number	G.T. / G.T.
Deportivos o de Recreo	2	877
Excursiones	9	3.714
Veleros	0	0
<b>Total</b>	<b>11</b>	<b>4.591</b>

## PUERTO DE LOS CRISTIANOS

Tipo / Type	Número / Number	G.T. / G.T.
Deportivos o de Recreo	16	1.324
Excursiones	103	7.176
Veleros	0	0
<b>Total</b>	<b>119</b>	<b>8.500</b>

## PUERTO DE LA ESTACA - EL HIERRO

Tipo / Type	Número / Number	G.T. / G.T.
Deportivos o de Recreo	11	176
Excursiones	2	788
Veleros	0	0
<b>Total</b>	<b>13</b>	<b>964</b>

# BUQUES ENTRADOS PARA DESGUACE

AUTORIDAD PORTUARIA DE SANTA CRUZ DE TENERIFE							
	TOTAL	Hasta 3.000 G.T. / Up to 3,000 G.T.	De 3.001 a 5.000 G.T. / From 3,001 to 5,000 G.T.	De 5.001 a 10.000 G.T. / From 5,001 to 10,000 G.T.	De 10.001 a 25.000 G.T. / From 10,001 to 25,000 G.T.	De 25.001 a 50.000 G.T. / From 25,001 to 50,000 G.T.	Más de 50.000 G.T. / More than 50,000 G.T.
ESPAÑOLES / SPANISH Número / Number G.T. / G.T.							
EXTRANJEROS / FOREIGN Número / Number G.T. / G.T.							
<b>TOTAL / TOTAL</b> Número / Number G.T. / G.T.							

**PUERTO DE SANTA CRUZ DE TENERIFE**

	<b>TOTAL</b>	<b>Hasta 3.000 G.T. / Up to 3,000 G.T.</b>	<b>De 3.001 a 5.000 G.T. / From 3,001 to 5,000 G.T.</b>	<b>De 5.001 a 10.000 G.T. / From 5,001 to 10,000 G.T.</b>	<b>De 10.001 a 25.000 G.T. / From 10,001 to 25,000 G.T.</b>	<b>De 25.001 a 50.000 G.T. / From 25,001 to 50,000 G.T.</b>	<b>Más de 50.000 G.T. / More than 50,000 G.T.</b>
<b>ESPAÑOLES /SPANISH</b> Número / Number G.T. / G.T.							
<b>EXTRANJEROS / FOREIGN</b> Número / Number G.T. / G.T.							
<b>TOTAL / TOTAL</b> Número / Number G.T. / G.T.							

**PUERTO DE SANTA CRUZ DE LA PALMA**

	<b>TOTAL</b>	<b>Hasta 3.000 G.T. / Up to 3,000 G.T.</b>	<b>De 3.001 a 5.000 G.T. / From 3,001 to 5,000 G.T.</b>	<b>De 5.001 a 10.000 G.T. / From 5,001 to 10,000 G.T.</b>	<b>De 10.001 a 25.000 G.T. / From 10,001 to 25,000 G.T.</b>	<b>De 25.001 a 50.000 G.T. / From 25,001 to 50,000 G.T.</b>	<b>Más de 50.000 G.T. / More than 50,000 G.T.</b>
<b>ESPAÑOLES / SPANISH</b> Número / Number G.T. / G.T.							
<b>EXTRANJEROS / FOREIGN</b> Número / Number G.T. / G.T.							
<b>TOTAL / TOTAL</b> Número / Number G.T. / G.T.							

**PUERTO DE SAN SEBASTIÁN DE LA GOMERA**

	<b>TOTAL</b>	<b>Hasta 3.000 G.T. / Up to 3,000 G.T.</b>	<b>De 3.001 a 5.000 G.T. / From 3,001 to 5,000 G.T.</b>	<b>De 5.001 a 10.000 G.T. / From 5,001 to 10,000 G.T.</b>	<b>De 10.001 a 25.000 G.T. / From 10,001 to 25,000 G.T.</b>	<b>De 25.001 a 50.000 G.T. / From 25,001 to 50,000 G.T.</b>	<b>Más de 50.000 G.T. / More than 50,000 G.T.</b>
<b>ESPAÑOLES /SPANISH</b> Número / Number G.T. / G.T.							
<b>EXTRANJEROS / FOREIGN</b> Número / Number G.T. / G.T.							
<b>TOTAL / TOTAL</b> Número / Number G.T. / G.T.							

**PUERTO DE LOS CRISTIANOS**

	<b>TOTAL</b>	<b>Hasta 3.000 G.T. / Up to 3,000 G.T.</b>	<b>De 3.001 a 5.000 G.T. / From 3,001 to 5,000 G.T.</b>	<b>De 5.001 a 10.000 G.T. / From 5,001 to 10,000 G.T.</b>	<b>De 10.001 a 25.000 G.T. / From 10,001 to 25,000 G.T.</b>	<b>De 25.001 a 50.000 G.T. / From 25,001 to 50,000 G.T.</b>	<b>Más de 50.000 G.T. / More than 50,000 G.T.</b>
<b>ESPAÑOLES /SPANISH</b> Número / Number G.T. / G.T.							
<b>EXTRANJEROS / FOREIGN</b> Número / Number G.T. / G.T.							
<b>TOTAL / TOTAL</b> Número / Number G.T. / G.T.							

**PUERTO DE LA ESTACA - EL HIERRO**

	<b>TOTAL</b>	<b>Hasta 3.000 G.T. / Up to 3,000 G.T.</b>	<b>De 3.001 a 5.000 G.T. / From 3,001 to 5,000 G.T.</b>	<b>De 5.001 a 10.000 G.T. / From 5,001 to 10,000 G.T.</b>	<b>De 10.001 a 25.000 G.T. / From 10,001 to 25,000 G.T.</b>	<b>De 25.001 a 50.000 G.T. / From 25,001 to 50,000 G.T.</b>	<b>Más de 50.000 G.T. / More than 50,000 G.T.</b>
<b>ESPAÑOLES /SPANISH</b> Número / Number G.T. / G.T.							
<b>EXTRANJEROS / FOREIGN</b> Número / Number G.T. / G.T.							
<b>TOTAL / TOTAL</b> Número / Number G.T. / G.T.							

## OTRAS EMBARCACIONES

<b>AUTORIDAD PORTUARIA DE SANTA CRUZ DE TENERIFE</b>		
<b>TIPO / TYPE</b>	<b>NÚMERO / NUMBER</b>	<b>G.T. / G.T.</b>
Otros Buques	0	0
Artefactos Flotantes	22	104.330
Servicio Interior	0	0
Actividades Mar Adentro	79	94.647
<b>TOTAL / TOTAL</b>	<b>101</b>	<b>198.977</b>

<b>PUERTO DE SANTA CRUZ DE TENERIFE</b>		
<b>TIPO / TYPE</b>	<b>NÚMERO / NUMBER</b>	<b>G.T. / G.T.</b>
Otros Buques	0	0
Artefactos Flotantes	22	104.330
Servicio Interior	0	0
Actividades Mar Adentro	33	93.596

<b>TOTAL / TOTAL</b>	<b>55</b>	<b>197.926</b>
----------------------	-----------	----------------

<b>PUERTO DE SANTA CRUZ DE LA PALMA</b>		
<b>TIPO / TYPE</b>	<b>NÚMERO / NUMBER</b>	<b>G.T. / G.T.</b>
Otros Buques	0	0
Artefactos Flotantes	0	0
Servicio Interior	0	0
Actividades Mar Adentro	0	0
<b>TOTAL / TOTAL</b>	<b>0</b>	<b>0</b>

<b>PUERTO DE SAN SEBASTIÁN DE LA GOMERA</b>		
<b>TIPO / TYPE</b>	<b>NÚMERO / NUMBER</b>	<b>G.T. / G.T.</b>
Otros Buques	0	0
Artefactos Flotantes	0	0

Servicio Interior	0	0
Actividades Mar Adentro	0	0
<b>TOTAL / TOTAL</b>	<b>0</b>	<b>0</b>

<b>PUERTO DE LOS CRISTIANOS</b>		
<b>TIPO / TYPE</b>	<b>NÚMERO / NUMBER</b>	<b>G.T. / G.T.</b>
Otros Buques	0	0
Artefactos Flotantes	0	0
Servicio Interior	0	0
Actividades Mar Adentro	46	1.051
<b>TOTAL / TOTAL</b>	<b>46</b>	<b>1.051</b>

### PUERTO DE LA ESTACA - EL HIERRO

TIPO / TYPE	NÚMERO / NUMBER	G.T. / G.T.
Otros Buques	0	0
Artefactos Flotantes	0	0
Servicio Interior	0	0
Actividades Mar Adentro	0	0
<b>TOTAL / TOTAL</b>	<b>0</b>	<b>0</b>

# MERCANCIAS

## EMBARCADAS Y DESEMBARCADAS EN EL AÑO

AUTORIDAD PORTUARIA DE SANTA CRUZ DE TENERIFE									
MERCANCIAS / GOODS	CABOTAJE / DOMESTIC			EXTERIOR / FOREIGN			TOTAL / TOTAL		
	EMBARCADA S / LOADED	DESEMBARCADA S / UNLOADED	TOTAL	EMBARCADA S / LOADED	DESEMBARCADA S / UNLOADED	TOTAL	EMBARCADA S / LOADED	DESEMBARCADA S / UNLOADED	TOTAL
<b>Graneles líquidos / Liquid bulks</b>									
Petróleo crudo					3.911.588	<b>3.911.588</b>		3.911.588	<b>3.911.588</b>
Fuel-Oil	933.898	365.045	<b>1.298.943</b>	51.703	533.397	<b>585.100</b>	985.601	898.442	<b>1.884.043</b>
Gas-Oil	592.719	99.296	<b>692.015</b>	42.794	201.220	<b>244.014</b>	635.513	300.516	<b>936.029</b>
Gasolina y keroseno	721.874	293.602	<b>1.015.476</b>	173.343	169.953	<b>343.296</b>	895.217	463.555	<b>1.358.772</b>
Otros petrolíferos									
Gases Energéticos	33.879	17.664	<b>51.543</b>	17.516	4.405	<b>21.921</b>	51.395	22.069	<b>73.464</b>

del Petróleo									
Gas Natural									
Asfalto	78.946		<b>78.946</b>	143.657		<b>143.657</b>	222.603		<b>222.603</b>
Coque de Petróleo									
Lubricantes									
Otros graneles líquidos		8.827	<b>8.827</b>		27.685	<b>27.685</b>		36.512	<b>36.512</b>
<b>TOTAL / TOTAL</b>	<b>2.361.316</b>	<b>784.434</b>	<b>3.145.750</b>	<b>429.013</b>	<b>4.848.248</b>	<b>5.277.261</b>	<b>2.790.329</b>	<b>5.632.682</b>	<b>8.423.011</b>
<b>Graneles sólidos por instalac. especial / Dry bulks by special installation</b>									
Cementos y Clinker	127.257		<b>127.257</b>				127.257		<b>127.257</b>
Chatarras de Hierro	2.101		<b>2.101</b>				2.101		<b>2.101</b>
Otros Minerales		4.100	<b>4.100</b>					4.100	<b>4.100</b>
Cereales		2.596	<b>2.596</b>		110.108	<b>110.108</b>		112.704	<b>112.704</b>

Harinas								
Abonos								
Piensos y forrajes		3.741	<b>3.741</b>				3.741	<b>3.741</b>
Sal								
Otros graneles sólidos					3.703	<b>3.703</b>	3.703	<b>3.703</b>
<b>TOTAL / TOTAL</b>	<b>129.358</b>	<b>10.437</b>	<b>139.795</b>		<b>113.811</b>	<b>113.811</b>	<b>129.358</b>	<b>124.248</b>
<b>Graneles sólidos sin instalac. especial / Dry bulks without special installation</b>								
Cementos y Clinker		141.204	<b>141.204</b>		283.168	<b>283.168</b>	424.372	<b>424.372</b>
Chatarras de Hierro	14.208		<b>14.208</b>				14.208	<b>14.208</b>
Otros Minerales	3.851	46.000	<b>49.851</b>		50.400	<b>50.400</b>	3.851	<b>100.251</b>
Cereales		2.983	<b>2.983</b>		23.163	<b>23.163</b>	26.146	<b>26.146</b>
Harinas								

Abonos		1.267	<b>1.267</b>		4.775	<b>4.775</b>		6.042	<b>6.042</b>
Piensos y forrajes		18.133	<b>18.133</b>					18.133	<b>18.133</b>
Sal									
Otros graneles sólidos	4.566		<b>4.566</b>		987	<b>987</b>	4.566	987	<b>5.553</b>
<b>TOTAL / TOTAL</b>	<b>22.625</b>	<b>209.587</b>	<b>232.212</b>		<b>362.493</b>	<b>362.493</b>	<b>22.625</b>	<b>572.080</b>	<b>594.705</b>
<b>Mercancía general / General cargo</b>									
Productos cárnicos	3.361	31.706	<b>35.067</b>	14.303	40.674	<b>54.977</b>	17.664	72.380	<b>90.044</b>
Pescados	7.786	9.111	<b>16.897</b>	7.150	12.458	<b>19.608</b>	14.936	21.569	<b>36.505</b>
Productos lácteos	65.544	94.845	<b>160.389</b>	4.289	30.049	<b>34.338</b>	69.833	124.894	<b>194.727</b>
Plantas y flores	3.210	1.595	<b>4.805</b>	2.836	895	<b>3.731</b>	6.046	2.490	<b>8.536</b>
Hortalizas y legumbres	29.825	25.951	<b>55.776</b>	22.258	29.980	<b>52.238</b>	52.083	55.931	<b>108.014</b>
Frutas	286.568	72.561	<b>359.129</b>	188	8.954	<b>9.142</b>	286.756	81.515	<b>368.271</b>
Cereales	778	15.998	<b>16.776</b>	1.376	4.235	<b>5.611</b>	2.154	20.233	<b>22.387</b>

Harinas	1.477	14.620	<b>16.097</b>	304	1.192	<b>1.496</b>	1.781	15.812	<b>17.593</b>
Piensos y forrajes	5.218	73.282	<b>78.500</b>	169	3.692	<b>3.861</b>	5.387	76.974	<b>82.361</b>
Aceites	213	20.617	<b>20.830</b>	131	140	<b>271</b>	344	20.757	<b>21.101</b>
Conservas animales	846	23.688	<b>24.534</b>	818	3.461	<b>4.279</b>	1.664	27.149	<b>28.813</b>
Azúcares y Confitería	289	6.505	<b>6.794</b>	133	22.453	<b>22.586</b>	422	28.958	<b>29.380</b>
Preparados de cereales	1.813	27.534	<b>29.347</b>	1.539	4.483	<b>6.022</b>	3.352	32.017	<b>35.369</b>
Conservas vegetales	8.436	55.485	<b>63.921</b>	487	11.723	<b>12.210</b>	8.923	67.208	<b>76.131</b>
Otras alimenticias	14.587	93.864	<b>108.451</b>	5.291	20.269	<b>25.560</b>	19.878	114.133	<b>134.011</b>
Bebidas	60.046	172.881	<b>232.927</b>	899	12.679	<b>13.578</b>	60.945	185.560	<b>246.505</b>
Tabaco	5.231	671	<b>5.902</b>	139	5.309	<b>5.448</b>	5.370	5.980	<b>11.350</b>
Otros Minerales	4.231	42.374	<b>46.605</b>		3.440	<b>3.440</b>	4.231	45.814	<b>50.045</b>
Lubricantes	123	7.363	<b>7.486</b>		155	<b>155</b>	123	7.518	<b>7.641</b>
Productos químicos	7.580	114.585	<b>122.165</b>	5.655	18.593	<b>24.248</b>	13.235	133.178	<b>146.413</b>

Abonos	3.572	16.334	<b>19.906</b>	215	9.804	<b>10.019</b>	3.787	26.138	<b>29.925</b>
Detergentes	871	31.575	<b>32.446</b>	58	155	<b>213</b>	929	31.730	<b>32.659</b>
Materias plásticas	10.601	33.624	<b>44.225</b>	8.941	15.168	<b>24.109</b>	19.542	48.792	<b>68.334</b>
Madera	962	17.925	<b>18.887</b>	978	7.809	<b>8.787</b>	1.940	25.734	<b>27.674</b>
Productos papel - artes gráficas	69.424	68.107	<b>137.531</b>	4.294	37.028	<b>41.322</b>	73.718	105.135	<b>178.853</b>
Manufacturas de piedra y yeso	1.201	31.055	<b>32.256</b>	1.029	14.062	<b>15.091</b>	2.230	45.117	<b>47.347</b>
Productos cerámicos	3.226	77.379	<b>80.605</b>	497	2.752	<b>3.249</b>	3.723	80.131	<b>83.854</b>
Productos de vidrio	6.114	12.591	<b>18.705</b>	1.175	2.472	<b>3.647</b>	7.289	15.063	<b>22.352</b>
Fundición de hierro y acero	2.406	54.691	<b>57.097</b>	2.259	11.273	<b>13.532</b>	4.665	65.964	<b>70.629</b>
Manufacturas de hierro	15.638	54.646	<b>70.284</b>	2.907	8.219	<b>11.126</b>	18.545	62.865	<b>81.410</b>
Manufacturas de aluminio	1.317	8.543	<b>9.860</b>	451	2.718	<b>3.169</b>	1.768	11.261	<b>13.029</b>
Máquinas y sus partes	7.312	27.981	<b>35.293</b>	5.174	7.354	<b>12.528</b>	12.486	35.335	<b>47.821</b>

Máquinas eléctricas y sus partes	4.338	16.847	<b>21.185</b>	1.347	5.156	<b>6.503</b>	5.685	22.003	<b>27.688</b>
Vehículos	692.182	696.104	<b>1.388.286</b>	9.559	5.936	<b>15.495</b>	701.741	702.040	<b>1.403.781</b>
Muebles	1.082	21.019	<b>22.101</b>	603	9.061	<b>9.664</b>	1.685	30.080	<b>31.765</b>
Mercancías en régimen simplificado	327.499	356.171	<b>683.670</b>				327.499	356.171	<b>683.670</b>
Resto de mercancías	475.875	525.661	<b>1.001.536</b>	49.614	123.929	<b>173.543</b>	525.489	649.590	<b>1.175.079</b>
<b>TOTAL MERCANCÍA GENERAL / TOTAL GENERAL CARGO</b>	<b>2.130.782</b>	<b>2.955.489</b>	<b>5.086.271</b>	<b>157.066</b>	<b>497.730</b>	<b>654.796</b>	<b>2.287.848</b>	<b>3.453.219</b>	<b>5.741.067</b>
<b>TOTAL / TOTAL</b>	<b>4.644.081</b>	<b>3.959.947</b>	<b>8.604.028</b>	<b>586.079</b>	<b>5.822.282</b>	<b>6.408.361</b>	<b>5.230.160</b>	<b>9.782.229</b>	<b>15.012.389</b>

## PUERTO DE SANTA CRUZ DE TENERIFE

MERCANCÍAS / GOODS	CABOTAJE / DOMESTIC			EXTERIOR / FOREIGN			TOTAL / TOTAL		
	EMBARCADA S / LOADED	DESEMBARCADA S / UNLOADED	TOTAL	EMBARCADA S / LOADED	DESEMBARCADA S / UNLOADED	TOTAL	EMBARCADA S / LOADED	DESEMBARCADA S / UNLOADED	TOTAL
<b>Graneles líquidos / Liquid bulks</b>									
Petróleo crudo					3.911.588	<b>3.911.588</b>		3.911.588	<b>3.911.588</b>
Fuel-Oil	933.898	307.491	<b>1.241.389</b>	51.703	533.397	<b>585.100</b>	985.601	840.888	<b>1.826.489</b>
Gas-Oil	592.719	34.487	<b>627.206</b>	42.794	201.220	<b>244.014</b>	635.513	235.707	<b>871.220</b>
Gasolina y keroseno	721.874	254.719	<b>976.593</b>	173.343	169.953	<b>343.296</b>	895.217	424.672	<b>1.319.889</b>
Otros petrolíferos									
Gases Energéticos del Petróleo	33.879	13.277	<b>47.156</b>	17.516	4.405	<b>21.921</b>	51.395	17.682	<b>69.077</b>
Gas Natural									

Asfalto	78.946		<b>78.946</b>	143.657		<b>143.657</b>	222.603		<b>222.603</b>
Coque de Petróleo									
Lubricantes									
Otros graneles líquidos		8.827	<b>8.827</b>		27.685	<b>27.685</b>		36.512	<b>36.512</b>
<b>TOTAL / TOTAL</b>	<b>2.361.316</b>	<b>618.801</b>	<b>2.980.117</b>	<b>429.013</b>	<b>4.848.248</b>	<b>5.277.261</b>	<b>2.790.329</b>	<b>5.467.049</b>	<b>8.257.378</b>

**Graneles sólidos por instalac. especial / Dry bulks by special installation**

Cementos y Clinker	127.257		<b>127.257</b>				127.257		<b>127.257</b>
Chatarras de Hierro	2.101		<b>2.101</b>				2.101		<b>2.101</b>
Otros Minerales		4.100	<b>4.100</b>					4.100	<b>4.100</b>
Cereales		2.596	<b>2.596</b>		110.108	<b>110.108</b>		112.704	<b>112.704</b>
Harinas									
Abonos									

Piensos y forrajes		3.741	<b>3.741</b>				3.741	<b>3.741</b>
Sal								
Otros graneles sólidos					3.703	<b>3.703</b>	3.703	<b>3.703</b>
<b>TOTAL / TOTAL</b>	<b>129.358</b>	<b>10.437</b>	<b>139.795</b>		<b>113.811</b>	<b>113.811</b>	<b>129.358</b>	<b>124.248</b>
<b>Graneles sólidos sin instalac. especial / Dry bulks without special installation</b>								
Cementos y Clinker		89.268	<b>89.268</b>		283.168	<b>283.168</b>	372.436	<b>372.436</b>
Chatarras de Hierro	14.208		<b>14.208</b>				14.208	<b>14.208</b>
Otros Minerales	3.851	46.000	<b>49.851</b>		48.200	<b>48.200</b>	3.851	<b>98.051</b>
Cereales		2.983	<b>2.983</b>		18.576	<b>18.576</b>	21.559	<b>21.559</b>
Harinas								
Abonos		908	<b>908</b>		3.909	<b>3.909</b>	4.817	<b>4.817</b>
Piensos y forrajes		18.133	<b>18.133</b>				18.133	<b>18.133</b>

Sal									
Otros graneles sólidos	4.566		<b>4.566</b>		425	<b>425</b>	4.566	425	<b>4.991</b>
<b>TOTAL / TOTAL</b>	<b>22.625</b>	<b>157.292</b>	<b>179.917</b>		<b>354.278</b>	<b>354.278</b>	<b>22.625</b>	<b>511.570</b>	<b>534.195</b>
<b>Mercancía general / General cargo</b>									
Productos cárnicos	3.353	31.269	<b>34.622</b>	14.303	40.605	<b>54.908</b>	17.656	71.874	<b>89.530</b>
Pescados	5.533	8.879	<b>14.412</b>	7.150	12.457	<b>19.607</b>	12.683	21.336	<b>34.019</b>
Productos lácteos	65.503	90.555	<b>156.058</b>	4.289	30.026	<b>34.315</b>	69.792	120.581	<b>190.373</b>
Plantas y flores	3.205	1.423	<b>4.628</b>	2.836	895	<b>3.731</b>	6.041	2.318	<b>8.359</b>
Hortalizas y legumbres	29.825	24.878	<b>54.703</b>	22.258	29.980	<b>52.238</b>	52.083	54.858	<b>106.941</b>
Frutas	153.252	70.954	<b>224.206</b>	188	8.930	<b>9.118</b>	153.440	79.884	<b>233.324</b>
Cereales	778	13.745	<b>14.523</b>	1.376	4.235	<b>5.611</b>	2.154	17.980	<b>20.134</b>
Harinas	1.341	12.628	<b>13.969</b>	253	1.192	<b>1.445</b>	1.594	13.820	<b>15.414</b>
Piensos y forrajes	5.015	57.930	<b>62.945</b>	169	3.651	<b>3.820</b>	5.184	61.581	<b>66.765</b>

Aceites	167	19.967	<b>20.134</b>	131	140	<b>271</b>	298	20.107	<b>20.405</b>
Conservas animales	846	23.474	<b>24.320</b>	818	3.444	<b>4.262</b>	1.664	26.918	<b>28.582</b>
Azúcares y Confitería	289	5.947	<b>6.236</b>	133	22.453	<b>22.586</b>	422	28.400	<b>28.822</b>
Preparados de cereales	1.799	26.589	<b>28.388</b>	1.539	4.478	<b>6.017</b>	3.338	31.067	<b>34.405</b>
Conservas vegetales	8.415	52.954	<b>61.369</b>	487	11.697	<b>12.184</b>	8.902	64.651	<b>73.553</b>
Otras alimenticias	13.954	91.623	<b>105.577</b>	5.189	20.241	<b>25.430</b>	19.143	111.864	<b>131.007</b>
Bebidas	50.920	168.176	<b>219.096</b>	899	12.679	<b>13.578</b>	51.819	180.855	<b>232.674</b>
Tabaco	5.186	537	<b>5.723</b>	139	5.309	<b>5.448</b>	5.325	5.846	<b>11.171</b>
Otros Minerales	4.231	40.308	<b>44.539</b>		2.445	<b>2.445</b>	4.231	42.753	<b>46.984</b>
Lubricantes	123	6.861	<b>6.984</b>		155	<b>155</b>	123	7.016	<b>7.139</b>
Productos químicos	7.289	109.432	<b>116.721</b>	5.655	18.342	<b>23.997</b>	12.944	127.774	<b>140.718</b>
Abonos	3.446	11.731	<b>15.177</b>	215	8.880	<b>9.095</b>	3.661	20.611	<b>24.272</b>
Detergentes	841	30.422	<b>31.263</b>	58	155	<b>213</b>	899	30.577	<b>31.476</b>
Materias	10.555	31.101	<b>41.656</b>	8.941	15.132	<b>24.073</b>	19.496	46.233	<b>65.729</b>

plásticas									
Madera	870	15.979	<b>16.849</b>	978	7.179	<b>8.157</b>	1.848	23.158	<b>25.006</b>
Productos papel - artes gráficas	68.531	54.024	<b>122.555</b>	4.294	37.028	<b>41.322</b>	72.825	91.052	<b>163.877</b>
Manufacturas de piedra y yeso	1.201	29.003	<b>30.204</b>	1.029	14.000	<b>15.029</b>	2.230	43.003	<b>45.233</b>
Productos cerámicos	3.221	68.940	<b>72.161</b>	497	2.657	<b>3.154</b>	3.718	71.597	<b>75.315</b>
Productos de vidrio	4.686	11.039	<b>15.725</b>	1.175	2.454	<b>3.629</b>	5.861	13.493	<b>19.354</b>
Fundición de hierro y acero	2.375	50.531	<b>52.906</b>	2.259	8.047	<b>10.306</b>	4.634	58.578	<b>63.212</b>
Manufacturas de hierro	14.851	47.775	<b>62.626</b>	2.907	8.131	<b>11.038</b>	17.758	55.906	<b>73.664</b>
Manufacturas de aluminio	1.304	8.098	<b>9.402</b>	451	2.714	<b>3.165</b>	1.755	10.812	<b>12.567</b>
Máquinas y sus partes	6.652	26.432	<b>33.084</b>	4.961	7.318	<b>12.279</b>	11.613	33.750	<b>45.363</b>
Máquinas eléctricas y sus partes	4.302	16.364	<b>20.666</b>	1.281	5.123	<b>6.404</b>	5.583	21.487	<b>27.070</b>

Vehículos	392.117	405.993	<b>798.110</b>	9.558	5.826	<b>15.384</b>	401.675	411.819	<b>813.494</b>
Muebles	1.072	20.099	<b>21.171</b>	603	8.940	<b>9.543</b>	1.675	29.039	<b>30.714</b>
Mercancías en régimen simplificado	142.859	159.430	<b>302.289</b>				142.859	159.430	<b>302.289</b>
Resto de mercancías	436.222	479.545	<b>915.767</b>	49.523	122.909	<b>172.432</b>	485.745	602.454	<b>1.088.199</b>
<b>TOTAL MERCANCÍA GENERAL / TOTAL GENERAL CARGO</b>	<b>1.456.129</b>	<b>2.324.635</b>	<b>3.780.764</b>	<b>156.542</b>	<b>489.847</b>	<b>646.389</b>	<b>1.612.671</b>	<b>2.814.482</b>	<b>4.427.153</b>
<b>TOTAL / TOTAL</b>	<b>3.969.428</b>	<b>3.111.165</b>	<b>7.080.593</b>	<b>585.555</b>	<b>5.806.184</b>	<b>6.391.739</b>	<b>4.554.983</b>	<b>8.917.349</b>	<b>13.472.332</b>



## PUERTO DE SANTA CRUZ DE LA PALMA

MERCANCÍAS / GOODS	CABOTAJE / DOMESTIC			EXTERIOR / FOREIGN			TOTAL / TOTAL		
	EMBARCADA S / LOADED	DESEMBARCADA S / UNLOADED	TOTAL	EMBARCADA S / LOADED	DESEMBARCADA S / UNLOADED	TOTAL	EMBARCADA S / LOADED	DESEMBARCADA S / UNLOADED	TOTAL
<b>Graneles líquidos / Liquid bulks</b>									
Petróleo crudo									
Fuel-Oil		57.554	<b>57.554</b>					57.554	<b>57.554</b>
Gas-Oil		27.891	<b>27.891</b>					27.891	<b>27.891</b>
Gasolina y keroseno		32.617	<b>32.617</b>					32.617	<b>32.617</b>
Otros petrolíferos									
Gases Energéticos del Petróleo		3.360	<b>3.360</b>					3.360	<b>3.360</b>
Gas Natural									
Asfalto									
Coque de Petróleo									

Lubricantes						
Otros graneles líquidos						
<b>TOTAL / TOTAL</b>	<b>121.422</b>	<b>121.42</b>	<b>2</b>		<b>121.422</b>	<b>121.42</b>
Graneles sólidos por instalac. especial / Dry bulks by special installation						
Cementos y Clinker						
Chatarras de Hierro						
Otros Minerales						
Cereales						
Harinas						
Abonos						
Piensos y forrajes						
Sal						
Otros graneles sólidos						

TOTAL / TOTAL						
Graneles sólidos sin instalac. especial / Dry bulks without special installation						
Cementos y Clinker	51.936	<b>51.936</b>			51.936	<b>51.936</b>
Chatarras de Hierro						
Otros Minerales						
Cereales			4.587	<b>4.587</b>	4.587	<b>4.587</b>
Harinas						
Abonos	359	<b>359</b>	866	<b>866</b>	1.225	<b>1.225</b>
Piensos y forrajes						
Sal						
Otros graneles sólidos			562	<b>562</b>	562	<b>562</b>
TOTAL / TOTAL	52.295	<b>52.295</b>	6.015	<b>6.015</b>	58.310	<b>58.310</b>
Mercancía general / General cargo						

Productos cárnicos	8	437	<b>445</b>		69	<b>69</b>	8	506	<b>514</b>
Pescados	2.253	232	<b>2.485</b>		1	<b>1</b>	2.253	233	<b>2.486</b>
Productos lácteos	41	4.290	<b>4.331</b>		23	<b>23</b>	41	4.313	<b>4.354</b>
Plantas y flores	5	172	<b>177</b>				5	172	<b>177</b>
Hortalizas y legumbres		1.073	<b>1.073</b>					1.073	<b>1.073</b>
Frutas	133.316	1.607	<b>134.923</b>		24	<b>24</b>	133.316	1.631	<b>134.947</b>
Cereales		2.253	<b>2.253</b>					2.253	<b>2.253</b>
Harinas	136	1.992	<b>2.128</b>	51		<b>51</b>	187	1.992	<b>2.179</b>
Piensos y forrajes	203	15.352	<b>15.555</b>		41	<b>41</b>	203	15.393	<b>15.596</b>
Aceites	46	650	<b>696</b>				46	650	<b>696</b>
Conservas animales		214	<b>214</b>		17	<b>17</b>		231	<b>231</b>
Azúcares y Confitería		558	<b>558</b>					558	<b>558</b>
Preparados de cereales	14	945	<b>959</b>		5	<b>5</b>	14	950	<b>964</b>
Conservas vegetales	21	2.531	<b>2.552</b>		26	<b>26</b>	21	2.557	<b>2.578</b>
Otras alimenticias	633	2.241	<b>2.874</b>	102	28	<b>130</b>	735	2.269	<b>3.004</b>

Bebidas	9.126	4.705	<b>13.831</b>			9.126	4.705	<b>13.831</b>
Tabaco	45	134	<b>179</b>			45	134	<b>179</b>
Otros Minerales		2.066	<b>2.066</b>	995	<b>995</b>		3.061	<b>3.061</b>
Lubricantes		502	<b>502</b>				502	<b>502</b>
Productos químicos	291	5.153	<b>5.444</b>	251	<b>251</b>	291	5.404	<b>5.695</b>
Abonos	126	4.603	<b>4.729</b>	924	<b>924</b>	126	5.527	<b>5.653</b>
Detergentes	30	1.153	<b>1.183</b>			30	1.153	<b>1.183</b>
Materias plásticas	46	2.523	<b>2.569</b>	36	<b>36</b>	46	2.559	<b>2.605</b>
Madera	92	1.946	<b>2.038</b>	630	<b>630</b>	92	2.576	<b>2.668</b>
Productos papel - artes gráficas	893	14.083	<b>14.976</b>			893	14.083	<b>14.976</b>
Manufacturas de piedra y yeso		2.052	<b>2.052</b>	62	<b>62</b>		2.114	<b>2.114</b>
Productos cerámicos	5	8.439	<b>8.444</b>	95	<b>95</b>	5	8.534	<b>8.539</b>
Productos de vidrio	1.428	1.552	<b>2.980</b>	18	<b>18</b>	1.428	1.570	<b>2.998</b>
Fundición de hierro y acero	31	4.160	<b>4.191</b>	3.226	<b>3.226</b>	31	7.386	<b>7.417</b>
Manufacturas de hierro	787	6.871	<b>7.658</b>	88	<b>88</b>	787	6.959	<b>7.746</b>

Manufacturas de aluminio	13	445	<b>458</b>		4	<b>4</b>	13	449	<b>462</b>
Máquinas y sus partes	660	1.549	<b>2.209</b>	213	36	<b>249</b>	873	1.585	<b>2.458</b>
Máquinas eléctricas y sus partes	36	483	<b>519</b>	66	33	<b>99</b>	102	516	<b>618</b>
Vehículos	102.858	94.734	<b>197.592</b>	1	110	<b>111</b>	102.859	94.844	<b>197.703</b>
Muebles	10	920	<b>930</b>		121	<b>121</b>	10	1.041	<b>1.051</b>
Mercancías en régimen simplificado	17.228	63.155	<b>80.383</b>				17.228	63.155	<b>80.383</b>
Resto de mercancías	34.357	40.860	<b>75.217</b>	91	1.020	<b>1.111</b>	34.448	41.880	<b>76.328</b>
<b>TOTAL MERCANCÍA GENERAL / TOTAL GENERAL CARGO</b>	<b>304.738</b>	<b>296.635</b>	<b>601.373</b>	<b>524</b>	<b>7.883</b>	<b>8.407</b>	<b>305.262</b>	<b>304.518</b>	<b>609.780</b>
<b>TOTAL / TOTAL</b>	<b>304.738</b>	<b>470.352</b>	<b>775.090</b>	<b>524</b>	<b>13.898</b>	<b>14.422</b>	<b>305.262</b>	<b>484.250</b>	<b>789.512</b>

## PUERTO DE SAN SEBASTIÁN DE LA GOMERA

MERCANCÍAS / GOODS	CABOTAJE / DOMESTIC			EXTERIOR / FOREIGN			TOTAL / TOTAL		
	EMBARCADAS / LOADED	DESEMBARCADAS / UNLOADED	TOTAL	EMBARCADAS / LOADED	DESEMBARCADAS / UNLOADED	TOTAL	EMBARCADAS / LOADED	DESEMBARCADAS / UNLOADED	TOTAL
<b>Graneles líquidos / Liquid bulks</b>									
Petróleo crudo									
Fuel-Oil									
Gas-Oil		23.038	<b>23.038</b>					23.038	<b>23.038</b>
Gasolina y keroseno		3.950	<b>3.950</b>					3.950	<b>3.950</b>
Otros petrolíferos									
Gases Energéticos del Petróleo		697	<b>697</b>					697	<b>697</b>
Gas Natural									
Asfalto									
Coque de Petróleo									

Lubricantes								
Otros graneles líquidos								
<b>TOTAL / TOTAL</b>		<b>27.685</b>	<b>27.685</b>				<b>27.685</b>	<b>27.685</b>
<b>Graneles sólidos por instalac. especial / Dry bulks by special installation</b>								
Cementos y Clinker								
Chatarras de Hierro								
Otros Minerales								
Cereales								
Harinas								
Abonos								
Piensos y forrajes								
Sal								
Otros graneles sólidos								
<b>TOTAL / TOTAL</b>								

**Graneles sólidos sin instalac. especial / Dry bulks without special installation**

Cementos y Clinker						
Chatarras de Hierro						
Otros Minerales			2.200	<b>2.200</b>		2.200
Cereales						
Harinas						
Abonos						
Piensos y forrajes						
Sal						
Otros graneles sólidos						
TOTAL / TOTAL			2.200	<b>2.200</b>		2.200
Mercancía general / General cargo						
Productos cárnicos						
Pescados						

Productos lácteos					
Plantas y flores					
Hortalizas y legumbres					
Frutas					
Cereales					
Harinas					
Piensos y forrajes					
Aceites					
Conservas animales					
Azúcares y Confitería					
Preparados de cereales					
Conservas vegetales					
Otras alimenticias					
Bebidas					
Tabaco					
Otros Minerales					

Lubricantes					
Productos químicos					
Abonos					
Detergentes					
Materias plásticas					
Madera					
Productos papel - artes gráficas					
Manufacturas de piedra y yeso					
Productos cerámicos					
Productos de vidrio					
Fundición de hierro y acero					
Manufacturas de hierro					
Manufacturas de aluminio					
Máquinas y sus partes					
Máquinas eléctricas y					

sus partes									
Vehículos	63.564	55.405	<b>118.969</b>				63.564	55.405	<b>118.969</b>
Muebles									
Mercancías en régimen simplificado	29.673	57.390	<b>87.063</b>				29.673	57.390	<b>87.063</b>
Resto de mercancías	2.156	2.248	<b>4.404</b>				2.156	2.248	<b>4.404</b>
<b>TOTAL MERCANCÍA GENERAL / TOTAL GENERAL CARGO</b>	<b>95.393</b>	<b>115.043</b>	<b>210.436</b>				<b>95.393</b>	<b>115.043</b>	<b>210.436</b>
<b>TOTAL / TOTAL</b>	<b>95.393</b>	<b>142.728</b>	<b>238.121</b>		<b>2.200</b>	<b>2.200</b>	<b>95.393</b>	<b>144.928</b>	<b>240.321</b>

## PUERTO DE LOS CRISTIANOS

MERCANCÍAS / GOODS	CABOTAJE / DOMESTIC			EXTERIOR / FOREIGN			TOTALTOTAL		
	EMBARCADAS / LOADED	DESEMBARCADAS / UNLOADED	TOTAL	EMBARCADAS / LOADED	DESEMBARCADAS / UNLOADED	TOTAL	EMBARCADAS / LOADED	DESEMBARCADAS / UNLOADED	TOTAL
<b>Graneles líquidos / Liquid bulks</b>									
Petróleo crudo									
Fuel-Oil									
Gas-Oil									
Gasolina y keroseno									
Otros petrolíferos									
Gases Energéticos del Petróleo									
Gas Natural									
Asfalto									
Coque de Petróleo									
Lubricantes									

Otros graneles líquidos								
<b>TOTAL / TOTAL</b>								
<b>Graneles sólidos por instalac. especial / Dry bulks by special installation</b>								
Cementos y Clinker								
Chatarras de Hierro								
Otros Minerales								
Cereales								
Harinas								
Abono								
Piensos y forrajes								
Sal								
Otros graneles sólidos								
<b>TOTAL / TOTAL</b>								

**Graneles sólidos sin instalac. especial / Dry bulks without special installation**

Cementos y Clinker								
Chatarras de Hierro								
Otros Minerales								
Cereales								
Harinas								
Abonos								
Piensos y forrajes								
Sal								
Otros graneles sólidos								
<b>TOTAL / TOTAL</b>								
<b>Mercancía general / General cargo</b>								
Productos cárnicos								

Pescados									
Productos lácteos									
Plantas y flores									
Hortalizas y legumbres									
Frutas									
Cereales									
Harinas									
Piensos y forrajes									
Aceites									
Conservas animales									
Azúcares y Confitería									
Preparados de cereales									
Conservas vegetales									
Otras alimenticias									
Bebidas									

Tabaco					
Otros Minerales					
Lubricantes					
Productos químicos					
Abonos					
Detergentes					
Materias plásticas					
Madera					
Productos papel - artes gráficas					
Manufacturas de piedra y yeso					
Productos cerámicos					
Productos de vidrio					
Fundición de hierro y acero					
Manufacturas de hierro					
Manufacturas de					

aluminio								
Máquinas y sus partes								
Máquinas eléctricas y sus partes								
Vehículos	108.589	120.624	<b>229.213</b>			108.589	120.624	<b>229.213</b>
Muebles								
Mercancías en régimen simplificado	124.741	50.301	<b>175.042</b>			124.741	50.301	<b>175.042</b>
Resto de mercancías	2.888	2.916	<b>5.804</b>			2.888	2.916	<b>5.804</b>
<b>TOTAL MERCANCÍA GENERAL / TOTAL GENERAL CARGO</b>	<b>236.218</b>	<b>173.841</b>	<b>410.059</b>			<b>236.218</b>	<b>173.841</b>	<b>410.059</b>
<b>TOTAL / TOTAL</b>	<b>236.218</b>	<b>173.841</b>	<b>410.059</b>			<b>236.218</b>	<b>173.841</b>	<b>410.059</b>

## PUERTO DE LA ESTACA - EL HIERRO

MERCANCÍAS / GOODS	CABOTAJE / DOMESTIC			EXTERIOR / FOREIGN			TOTAL / TOTAL		
	EMBARCADAS / LOADED	DESEMBARCADAS / UNLOADED	TOTAL	EMBARCADAS / LOADED	DESEMBARCADAS / UNLOADED	TOTAL	EMBARCADAS / LOADED	DESEMBARCADAS / UNLOADED	TOTAL
<b>Graneles líquidos / Liquid bulks</b>									
Petróleo crudo									
Fuel-Oil									
Gas-Oil		13.880	<b>13.880</b>					13.880	<b>13.880</b>
Gasolina y keroseno		2.316	<b>2.316</b>					2.316	<b>2.316</b>
Otros petrolíferos									
Gases Energéticos del Petróleo		330	<b>330</b>					330	<b>330</b>
Gas Natural									
Asfalto									
Coque de Petróleo									
Lubricantes									

Otros graneles líquidos								
<b>TOTAL / TOTAL</b>		<b>16.526</b>	<b>16.526</b>				<b>16.526</b>	<b>16.526</b>
<b>Graneles sólidos por instalac. especial / Dry bulks by special installation</b>								
Cementos y Clinker								
Chatarras de Hierro								
Otros Minerales								
Cereales								
Harinas								
Abonos								
Piensos y forrajes								
Sal								
Otros graneles sólidos								
<b>TOTAL / TOTAL</b>								

**Graneles sólidos sin instalac. especial / Dry bulks without special installation**

Cementos y Clinker								
Chatarras de Hierro								
Otros Minerales								
Cereales								
Harinas								
Abonos								
Piensos y forrajes								
Sal								
Otros graneles sólidos								
<b>TOTAL / TOTAL</b>								
<b>Mercancía general / General cargo</b>								
Productos cárnicos								

Pescados									
Productos lácteos									
Plantas y flores									
Hortalizas y legumbres									
Frutas									
Cereales									
Harinas									
Piensos y forrajes									
Aceites									
Conservas animales									
Azúcares y Confitería									
Preparados de cereales									
Conservas vegetales									
Otras alimenticias									
Bebidas									

Tabaco									
Otros Minerales									
Lubricantes									
Productos químicos									
Abonos									
Detergentes									
Materias plásticas									
Madera									
Productos papel - artes gráficas									
Manufacturas de piedra y yeso									
Productos cerámicos									
Productos de vidrio									
Fundición de hierro y acero									
Manufacturas de hierro									
Manufacturas de									

aluminio								
Máquinas y sus partes								
Máquinas eléctricas y sus partes								
Vehículos	25.054	19.348	<b>44.402</b>			25.054	19.348	<b>44.402</b>
Muebles								
Mercancías en régimen simplificado	12.998	25.895	<b>38.893</b>			12.998	25.895	<b>38.893</b>
Resto de mercancías	252	92	<b>344</b>			252	92	<b>344</b>
<b>TOTAL MERCANCÍA GENERAL/ TOTAL GENERAL CARGO</b>	<b>38.304</b>	<b>45.335</b>	<b>83.639</b>			<b>38.304</b>	<b>45.335</b>	<b>83.639</b>
<b>TOTAL / TOTAL</b>	<b>38.304</b>	<b>61.861</b>	<b>100.165</b>			<b>38.304</b>	<b>61.861</b>	<b>100.165</b>

# MOVIDAS POR MUELLES Y ATRAQUES DE PARTICULARES

AUTORIDAD PORTUARIA DE SANTA CRUZ DE TENERIFE									
MERCANCÍAS / GOODS	CABOTAJE / DOMESTIC			EXTERIOR / FOREIGN			TOTAL		
	EMBARCADAS / LOADED	DESEMBARCADAS / UNLOADED	TOTAL	EMBARCADAS / LOADED	DESEMBARCADAS / UNLOADED	TOTAL	EMBARCADAS / LOADED	DESEMBARCADAS / UNLOADED	TOTAL
<b>Graneles líquidos / Liquid bulks</b>									
Petróleo crudo					3.911.588	<b>3.911.588</b>		3.911.588	<b>3.911.588</b>
Fuel-Oil	523.180	195.458	<b>718.638</b>	20.101	237.365	<b>257.466</b>	543.281	432.823	<b>976.104</b>
Gas-Oil	296.184	34.487	<b>330.671</b>	5.976	90.525	<b>96.501</b>	302.160	125.012	<b>427.172</b>
Gasolina y keroseno	721.691	166.285	<b>887.976</b>	173.343	67.685	<b>241.028</b>	895.034	233.970	<b>1.129.004</b>
Otros petrolíferos									
Gases Energéticos del Petróleo	33.879	13.277	<b>47.156</b>	17.516	4.405	<b>21.921</b>	51.395	17.682	<b>69.077</b>
Gas Natural									

Asfalto	78.946		<b>78.946</b>	143.657		<b>143.657</b>	222.603		<b>222.603</b>
Coque de Petróleo									
Lubricantes									
Otros graneles líquidos		7.527	<b>7.527</b>		24.528	<b>24.528</b>		32.055	<b>32.055</b>
<b>TOTAL / TOTAL</b>	<b>1.653.880</b>	<b>417.034</b>	<b>2.070.914</b>	<b>360.593</b>	<b>4.336.096</b>	<b>4.696.689</b>	<b>2.014.473</b>	<b>4.753.130</b>	<b>6.767.603</b>

**Graneles sólidos por instalac. especial / Dry bulks by special installation**

Cementos y Clinker									
Chatarras de Hierro									
Otros Minerales									
Cereales									
Harinas									
Abonos									

Piensos y forrajes						
Sal						
Otros graneles sólidos						
<b>TOTAL / TOTAL</b>						
<b>Graneles sólidos sin instalac. especial / Dry bulks without special installation</b>						
Cementos y Clinker						
Chatarras de Hierro						
Otros Minerales	3.851	<b>3.851</b>		3.851		<b>3.851</b>
Cereales						
Harinas						
Abonos						
Piensos y forrajes						

Sal							
Otros graneles sólidos							
<b>TOTAL / TOTAL</b>	<b>3.851</b>		<b>3.851</b>			<b>3.851</b>	<b>3.851</b>
<b>Mercancía general / General cargo</b>							
Productos cárnicos							
Pescados							
Productos lácteos							
Plantas y flores							
Hortalizas y legumbres							
Frutas							
Cereales							
Harinas							
Piensos y forrajes							

Aceites				
Conservas animales				
Azúcares y Confiteria				
Preparados de cereales				
Conservas vegetales				
Otras alimenticias				
Bebidas				
Tabaco				
Otros Minerales				
Lubricantes				
Productos químicos				
Abonos				
Detergentes				
Materias				

plásticas					
Madera					
Productos papel - artes gráficas					
Manufacturas de piedra y yeso					
Productos cerámicos					
Productos de vidrio					
Fundición de hierro y acero					
Manufacturas de hierro					
Manufacturas de aluminio					
Máquinas y sus partes					
Máquinas eléctricas y sus partes					

Vehículos									
Muebles									
Mercancías en régimen simplificado									
Resto de mercancías									
<b>TOTAL MERCANCÍA GENERAL / TOTAL GENERAL CARGO</b>									
<b>TOTAL / TOTAL</b>	<b>1.657.731</b>	<b>417.034</b>	<b>2.074.765</b>	<b>360.593</b>	<b>4.336.096</b>	<b>4.696.689</b>	<b>2.018.324</b>	<b>4.753.130</b>	<b>6.771.454</b>

## PUERTO DE SANTA CRUZ DE TENERIFE

MERCANCÍAS / GOODS	CABOTAJE / DOMESTIC			EXTERIOR / FOREIGN			TOTAL		
	EMBARCADA S / LOADED	DESEMBARCAD AS / UNLOADED	TOTAL	EMBARCADA S / LOADED	DESEMBARCAD AS / UNLOADED	TOTAL	EMBARCADA S / LOADED	DESEMBARCAD AS / UNLOADED	TOTAL
<b>Graneles líquidos / Liquid bulks</b>									
Petróleo crudo					3.911.588	<b>3.911.588</b>		3.911.588	<b>3.911.588</b>
Fuel-Oil	523.180	195.458	<b>718.638</b>	20.101	237.365	<b>257.466</b>	543.281	432.823	<b>976.104</b>
Gas-Oil	296.184	34.487	<b>330.671</b>	5.976	90.525	<b>96.501</b>	302.160	125.012	<b>427.172</b>
Gasolina y keroseno	721.691	166.285	<b>887.976</b>	173.343	67.685	<b>241.028</b>	895.034	233.970	<b>1.129.004</b>
Otros petrolíferos									
Gases Energéticos del Petróleo	33.879	13.277	<b>47.156</b>	17.516	4.405	<b>21.921</b>	51.395	17.682	<b>69.077</b>
Gas Natural									
Asfalto	78.946		<b>78.946</b>	143.657		<b>143.657</b>	222.603		<b>222.603</b>
Coque de									

Petróleo									
Lubricantes									
Otros graneles líquidos		7.527	<b>7.527</b>		24.528	<b>24.528</b>		32.055	<b>32.055</b>
<b>TOTAL / TOTAL</b>	<b>1.653.880</b>	<b>417.034</b>	<b>2.070.914</b>	<b>360.593</b>	<b>4.336.096</b>	<b>4.696.689</b>	<b>2.014.473</b>	<b>4.753.130</b>	<b>6.767.603</b>
<b>Graneles sólidos por instalac. especial / Dry bulks by special installation</b>									
Cementos y Clinker									
Chatarras de Hierro									
Otros Minerales									
Cereales									
Harinas									
Abonos									
Piensos y forrajes									

Sal						
Otros graneles sólidos						
<b>TOTAL / TOTAL</b>						
<b>Graneles sólidos sin instalac. especial / Dry bulks without special installation</b>						
Cementos y Clinker						
Chatarras de Hierro						
Otros Minerales	3.851	<b>3.851</b>			3.851	<b>3.851</b>
Cereales						
Harinas						
Abonos						
Piensos y forrajes						
Sal						

Otros graneles sólidos								
<b>TOTAL / TOTAL</b>	<b>3.851</b>		<b>3.851</b>			<b>3.851</b>		<b>3.851</b>
<b>Mercancía general / General cargo</b>								
Productos cárnicos								
Pescados								
Productos lácteos								
Plantas y flores								
Hortalizas y legumbres								
Frutas								
Cereales								
Harinas								
Piensos y forrajes								
Aceites								

Conservas animales					
Azúcares y Confitería					
Preparados de cereales					
Conservas vegetales					
Otras alimenticias					
Bebidas					
Tabaco					
Otros Minerales					
Lubricantes					
Productos químicos					
Abonos					
Detergentes					
Materias plásticas					

Madera								
Productos papel - artes gráficas								
Manufacturas de piedra y yeso								
Productos cerámicos								
Productos de vidrio								
Fundición de hierro y acero								
Manufacturas de hierro								
Manufacturas de aluminio								
Máquinas y sus partes								
Máquinas eléctricas y sus partes								
Vehículos								

Muebles									
Mercancías en régimen simplificado									
Resto de mercancías									
<b>TOTAL MERCANCÍA GENERAL/ TOTAL GENERAL CARGO</b>									
<b>TOTAL / TOTAL</b>	<b>1.657.731</b>	<b>417.034</b>	<b>2.074.765</b>	<b>360.593</b>	<b>4.336.096</b>	<b>4.696.689</b>	<b>2.018.324</b>	<b>4.753.130</b>	<b>6.771.454</b>

## PUERTO DE SANTA CRUZ DE LA PALMA

MERCANCÍAS / GOODS	CABOTAJE / DOMESTIC			EXTERIOR / FOREIGN			TOTAL / TOTAL		
	EMBARCADAS / LOADED	DESEMBARCADAS / UNLOADED	TOTAL	EMBARCADAS / LOADED	DESEMBARCADAS / UNLOADED	TOTAL	EMBARCADAS / LOADED	DESEMBARCADAS / UNLOADED	TOTAL
<b>Graneles líquidos / Liquid bulks</b>									
Petróleo crudo									
Fuel-Oil									
Gas-Oil									
Gasolina y keroseno									
Otros petrolíferos									
Gases Energéticos del Petróleo									
Gas Natural									
Asfalto									
Coque de Petróleo									

Lubricantes								
Otros graneles líquidos								
<b>TOTAL / TOTAL</b>								
<b>Graneles sólidos por instalac. especial / Dry bulks by special installation</b>								
Cementos y Clinker								
Chatarras de Hierro								
Otros Minerales								
Cereales								
Harinas								
Abonos								
Piensos y forrajes								
Sal								

Otros graneles sólidos								
<b>TOTAL / TOTAL</b>								
<b>Graneles sólidos sin instalac. especial / Dry bulks without special installation</b>								
Cementos y Clinker								
Chatarras de Hierro								
Otros Minerales								
Cereales								
Harinas								
Abonos								
Piensos y forrajes								
Sal								
Otros graneles sólidos								

TOTAL / TOTAL									
<b>Mercancía general / General cargo</b>									
Productos cárnicos									
Pescados									
Productos lácteos									
Plantas y flores									
Hortalizas y legumbres									
Frutas									
Cereales									
Harinas									
Piensos y forrajes									
Aceites									
Conservas animales									

Azúcares y Confitería									
Preparados de cereales									
Conservas vegetales									
Otras alimenticias									
Bebidas									
Tabaco									
Otros Minerales									
Lubricantes									
Productos químicos									
Abonos									
Detergentes									
Materias plásticas									
Madera									
Productos									

papel - artes gráficas								
Manufacturas de piedra y yeso								
Productos cerámicos								
Productos de vidrio								
Fundición de hierro y acero								
Manufacturas de hierro								
Manufacturas de aluminio								
Máquinas y sus partes								
Máquinas eléctricas y sus partes								
Vehículos								
Muebles								
Mercancías en régimen								

simplicado									
Resto de mercancías									
<b>TOTAL MERCANCÍA GENERAL / TOTAL GENERAL CARGO</b>									
<b>TOTAL / TOTAL</b>									

## PUERTO DE SAN SEBASTIÁN DE LA GOMERA

MERCANCIAS / GOODS	CABOTAJE / DOMESTIC			EXTERIOR / FOREIGN			TOTAL / TOTAL		
	EMBARCADAS / LOADED	DESEMBARCADAS / UNLOADED	TOTAL	EMBARCADAS / LOADED	DESEMBARCADAS / UNLOADED	TOTAL	EMBARCADAS / LOADED	DESEMBARCADAS / UNLOADED	TOTAL
<b>Graneles líquidos / Liquid bulks</b>									
Petróleo crudo									
Fuel-Oil									
Gas-Oil									
Gasolina y keroseno									
Otros petrolíferos									
Gases Energéticos del Petróleo									
Gas Natural									
Asfalto									
Coque de									

Petróleo								
Lubricantes								
Otros graneles líquidos								
<b>TOTAL / TOTAL</b>								
<b>Graneles sólidos por instalac. especial / Dry bulks by special installation</b>								
Cementos y Clinker								
Chatarras de Hierro								
Otros Minerales								
Cereales								
Harinas								
Abonos								
Piensos y forrajes								
Sal								

Otros graneles sólidos								
<b>TOTAL / TOTAL</b>								
<b>Graneles sólidos sin instalac. especial / Dry bulks without special installation</b>								
Cementos y Clinker								
Chatarras de Hierro								
Otros Minerales								
Cereales								
Harinas								
Abonos								
Piensos y forrajes								
Sal								
Otros graneles sólidos								

<b>TOTAL / TOTAL</b>									
<b>Mercancía general / General cargo</b>									
Productos cárnicos									
Pescados									
Productos lácteos									
Plantas y flores									
Hortalizas y legumbres									
Frutas									
Cereales									
Harinas									
Piensos y forrajes									
Aceites									
Conservas animales									
Azúcares y									

Confitería							
Preparados de cereales							
Conservas vegetales							
Otras alimenticias							
Bebidas							
Tabaco							
Otros Minerales							
Lubricantes							
Productos químicos							
Abonos							
Detergentes							
Materias plásticas							
Madera							
Productos papel - artes							

gráficas								
Manufacturas de piedra y yeso								
Productos cerámicos								
Productos de vidrio								
Fundición de hierro y acero								
Manufacturas de hierro								
Manufacturas de aluminio								
Máquinas y sus partes								
Máquinas eléctricas y sus partes								
Vehículos								
Muebles								
Mercancías en régimen simplificado								

Resto de mercancías									
<b>TOTAL MERCANCÍA GENERAL / TOTAL GENERAL CARGO</b>									
<b>TOTAL / TOTAL</b>									

## PUERTO DE LOS CRISTIANOS

MERCANCIAS / GOODS	CABOTAJE / DOMESTIC			EXTERIOR / FOREIGN			TOTAL / TOTAL		
	EMBARCADAS / LOADED	DESEMBARCADAS / UNLOADED	TOTAL	EMBARCADAS / LOADED	DESEMBARCADAS / UNLOADED	TOTAL	EMBARCADAS / LOADED	DESEMBARCADAS / UNLOADED	TOTAL
<b>Graneles líquidos / Liquid bulks</b>									
Petróleo crudo									
Fuel-Oil									
Gas-Oil									
Gasolina y keroseno									
Otros petrolíferos									
Gases Energéticos del Petróleo									
Gas Natural									
Asfalto									
Coque de									

Petróleo								
Lubricantes								
Otros graneles líquidos								
<b>TOTAL / TOTAL</b>								
<b>Graneles sólidos por instalac. especial / Dry bulks by special installation</b>								
Cementos y Clinker								
Chatarras de Hierro								
Otros Minerales								
Cereales								
Harinas								
Abonos								
Piensos y forrajes								
Sal								

Otros graneles sólidos								
<b>TOTAL / TOTAL</b>								
<b>Graneles sólidos sin instalac. especial / Dry bulks without special installation</b>								
Cementos y Clinker								
Chatarras de Hierro								
Otros Minerales								
Cereales								
Harinas								
Abonos								
Piensos y forrajes								
Sal								
Otros graneles sólidos								

TOTAL / TOTAL									
<b>Mercancía general / General cargo</b>									
Productos cárnicos									
Pescados									
Productos lácteos									
Plantas y flores									
Hortalizas y legumbres									
Frutas									
Cereales									
Harinas									
Piensos y forrajes									
Aceites									
Conservas animales									
Azúcares y									

Confitería								
Preparados de cereales								
Conservas vegetales								
Otras alimenticias								
Bebidas								
Tabaco								
Otros Minerales								
Lubricantes								
Productos químicos								
Abonos								
Detergentes								
Materias plásticas								
Madera								
Productos papel - artes gráficas								

Manufacturas de piedra y yeso								
Productos cerámicos								
Productos de vidrio								
Fundición de hierro y acero								
Manufacturas de hierro								
Manufacturas de aluminio								
Máquinas y sus partes								
Máquinas eléctricas y sus partes								
Vehículos								
Muebles								
Mercancías en régimen simplificado								
Resto de								

mercancías									
<b>TOTAL MERCANCIA GENERAL / TOTAL GENERAL CARGO</b>									
<b>TOTAL / TOTAL</b>									

## PUERTO DE LA ESTACA - EL HIERRO

MERCANCIAS / GOODS	CABOTAJE / DOMESTIC			EXTERIOR / FOREIGN			TOTAL / TOTAL		
	EMBARCADAS / LOADED	DESEMBARCADAS / UNLOADED	TOTAL	EMBARCADAS / LOADED	DESEMBARCADAS / UNLOADED	TOTAL	EMBARCADAS / LOADED	DESEMBARCADAS / UNLOADED	TOTAL
<b>Graneles líquidos / Liquid bulks</b>									
Petróleo crudo									
Fuel-Oil									
Gas-Oil									
Gasolina y keroseno									
Otros petrolíferos									
Gases Energéticos del Petróleo									
Gas Natural									
Asfalto									
Coque de									

Petróleo								
Lubricantes								
Otros graneles líquidos								
<b>TOTAL / TOTAL</b>								
<b>Graneles sólidos por instalac. especial / Dry bulks by special installation</b>								
Cementos y Clinker								
Chatarras de Hierro								
Otros Minerales								
Cereales								
Harinas								
Abonos								
Piensos y forrajes								
Sal								

Otros graneles sólidos								
<b>TOTAL / TOTAL</b>								
<b>Graneles sólidos sin instalac. especial / Dry bulks without special installation</b>								
Cementos y Clinker								
Chatarras de Hierro								
Otros Minerales								
Cereales								
Harinas								
Abonos								
Piensos y forrajes								
Sal								
Otros graneles sólidos								

<b>TOTAL / TOTAL</b>									
<b>Mercancía general / General cargo</b>									
Productos cárnicos									
Pescados									
Productos lácteos									
Plantas y flores									
Hortalizas y legumbres									
Frutas									
Cereales									
Harinas									
Piensos y forrajes									
Aceites									
Conservas animales									
Azúcares y									

Confitería								
Preparados de cereales								
Conservas vegetales								
Otras alimenticias								
Bebidas								
Tabaco								
Otros Minerales								
Lubricantes								
Productos químicos								
Abonos								
Detergentes								
Materias plásticas								
Madera								
Productos papel - artes gráficas								

Manufacturas de piedra y yeso								
Productos cerámicos								
Productos de vidrio								
Fundición de hierro y acero								
Manufacturas de hierro								
Manufacturas de aluminio								
Máquinas y sus partes								
Máquinas eléctricas y sus partes								
Vehículos								
Muebles								
Mercancías en régimen simplificado								
Resto de								

mercancías									
<b>TOTAL MERCANCIA GENERAL / TOTAL GENERAL CARGO</b>									
<b>TOTAL / TOTAL</b>									

# MOVIDAS POR MUELLES Y ATRAQUES DEL SERVICIO

AUTORIDAD PORTUARIA DE SANTA CRUZ DE TENERIFE									
MERCANCÍAS / GOODS	CABOTAJE / DOMESTIC			EXTERIOR / FOREIGN			TOTAL		
	EMBARCADAS / LOADED	DESEMBARCADAS / UNLOADED	TOTAL	EMBARCADAS / LOADED	DESEMBARCADAS / UNLOADED	TOTAL	EMBARCADAS / LOADED	DESEMBARCADAS / UNLOADED	TOTAL
<b>Graneles líquidos / Liquid bulks</b>									
Petróleo crudo									
Fuel-Oil	410.718	169.587	<b>580.305</b>	31.602	296.032	<b>327.634</b>	442.320	465.619	<b>907.939</b>
Gas-Oil	296.535	64.809	<b>361.344</b>	36.818	110.695	<b>147.513</b>	333.353	175.504	<b>508.857</b>
Gasolina y keroseno	183	127.317	<b>127.500</b>		102.268	<b>102.268</b>	183	229.585	<b>229.768</b>
Otros petrolíferos									
Gases Energéticos del Petróleo		4.387	<b>4.387</b>					4.387	<b>4.387</b>
Gas Natural									

Asfalto									
Coque de Petróleo									
Lubricantes									
Otros graneles líquidos		1.300	<b>1.300</b>		3.157	<b>3.157</b>		4.457	<b>4.457</b>
<b>TOTAL / TOTAL</b>	<b>707.436</b>	<b>367.400</b>	<b>1.074.836</b>	<b>68.420</b>	<b>512.152</b>	<b>580.572</b>	<b>775.856</b>	<b>879.552</b>	<b>1.655.408</b>
<b>Graneles sólidos por instalaciones especial / Dry bulks by special installation</b>									
Cementos y Clinker	127.257		<b>127.257</b>				127.257		<b>127.257</b>
Chatarras de Hierro	2.101		<b>2.101</b>				2.101		<b>2.101</b>
Otros Minerales		4.100	<b>4.100</b>					4.100	<b>4.100</b>
Cereales		2.596	<b>2.596</b>		110.108	<b>110.108</b>		112.704	<b>112.704</b>
Harinas									
Abonos									

Piensos y forrajes		3.741	<b>3.741</b>					3.741	<b>3.741</b>
Sal									
Otros graneles sólidos					3.703	<b>3.703</b>		3.703	<b>3.703</b>
<b>TOTAL / TOTAL</b>	<b>129.358</b>	<b>10.437</b>	<b>139.795</b>		<b>113.811</b>	<b>113.811</b>	<b>129.358</b>	<b>124.248</b>	<b>253.606</b>
<b>Graneles sólidos sin instalac. especial / Dry bulks without special installation</b>									
Cementos y Clinker		141.204	<b>141.204</b>		283.168	<b>283.168</b>		424.372	<b>424.372</b>
Chatarras de Hierro	14.208		<b>14.208</b>				14.208		<b>14.208</b>
Otros Minerales		46.000	<b>46.000</b>		50.400	<b>50.400</b>		96.400	<b>96.400</b>
Cereales		2.983	<b>2.983</b>		23.163	<b>23.163</b>		26.146	<b>26.146</b>
Harinas									
Abonos		1.267	<b>1.267</b>		4.775	<b>4.775</b>		6.042	<b>6.042</b>
Piensos y forrajes		18.133	<b>18.133</b>					18.133	<b>18.133</b>

Sal									
Otros graneles sólidos	4.566		<b>4.566</b>		987	<b>987</b>	4.566	987	<b>5.553</b>
<b>TOTAL / TOTAL</b>	<b>18.774</b>	<b>209.587</b>	<b>228.361</b>		<b>362.493</b>	<b>362.493</b>	<b>18.774</b>	<b>572.080</b>	<b>590.854</b>
<b>Mercancía general / General cargo</b>									
Productos cárnicos	3.361	31.706	<b>35.067</b>	14.303	40.674	<b>54.977</b>	17.664	72.380	<b>90.044</b>
Pescados	7.786	9.111	<b>16.897</b>	7.150	12.458	<b>19.608</b>	14.936	21.569	<b>36.505</b>
Productos lácteos	65.544	94.845	<b>160.389</b>	4.289	30.049	<b>34.338</b>	69.833	124.894	<b>194.727</b>
Plantas y flores	3.210	1.595	<b>4.805</b>	2.836	895	<b>3.731</b>	6.046	2.490	<b>8.536</b>
Hortalizas y legumbres	29.825	25.951	<b>55.776</b>	22.258	29.980	<b>52.238</b>	52.083	55.931	<b>108.014</b>
Frutas	286.568	72.561	<b>359.129</b>	188	8.954	<b>9.142</b>	286.756	81.515	<b>368.271</b>
Cereales	778	15.998	<b>16.776</b>	1.376	4.235	<b>5.611</b>	2.154	20.233	<b>22.387</b>
Harinas	1.477	14.620	<b>16.097</b>	304	1.192	<b>1.496</b>	1.781	15.812	<b>17.593</b>
Piensos y forrajes	5.218	73.282	<b>78.500</b>	169	3.692	<b>3.861</b>	5.387	76.974	<b>82.361</b>

Aceites	213	20.617	<b>20.830</b>	131	140	<b>271</b>	344	20.757	<b>21.101</b>
Conservas animales	846	23.688	<b>24.534</b>	818	3.461	<b>4.279</b>	1.664	27.149	<b>28.813</b>
Azúcares y Confitería	289	6.505	<b>6.794</b>	133	22.453	<b>22.586</b>	422	28.958	<b>29.380</b>
Preparados de cereales	1.813	27.534	<b>29.347</b>	1.539	4.483	<b>6.022</b>	3.352	32.017	<b>35.369</b>
Conservas vegetales	8.436	55.485	<b>63.921</b>	487	11.723	<b>12.210</b>	8.923	67.208	<b>76.131</b>
Otras alimenticias	14.587	93.864	<b>108.451</b>	5.291	20.269	<b>25.560</b>	19.878	114.133	<b>134.011</b>
Bebidas	60.046	172.881	<b>232.927</b>	899	12.679	<b>13.578</b>	60.945	185.560	<b>246.505</b>
Tabaco	5.231	671	<b>5.902</b>	139	5.309	<b>5.448</b>	5.370	5.980	<b>11.350</b>
Otros Minerales	4.231	42.374	<b>46.605</b>		3.440	<b>3.440</b>	4.231	45.814	<b>50.045</b>
Lubricantes	123	7.363	<b>7.486</b>		155	<b>155</b>	123	7.518	<b>7.641</b>
Productos químicos	7.580	114.585	<b>122.165</b>	5.655	18.593	<b>24.248</b>	13.235	133.178	<b>146.413</b>
Abonos	3.572	16.334	<b>19.906</b>	215	9.804	<b>10.019</b>	3.787	26.138	<b>29.925</b>
Detergentes	871	31.575	<b>32.446</b>	58	155	<b>213</b>	929	31.730	<b>32.659</b>
Materias	10.601	33.624	<b>44.225</b>	8.941	15.168	<b>24.109</b>	19.542	48.792	<b>68.334</b>

plásticas									
Madera	962	17.925	<b>18.887</b>	978	7.809	<b>8.787</b>	1.940	25.734	<b>27.674</b>
Productos papel - artes gráficas	69.424	68.107	<b>137.531</b>	4.294	37.028	<b>41.322</b>	73.718	105.135	<b>178.853</b>
Manufacturas de piedra y yeso	1.201	31.055	<b>32.256</b>	1.029	14.062	<b>15.091</b>	2.230	45.117	<b>47.347</b>
Productos cerámicos	3.226	77.379	<b>80.605</b>	497	2.752	<b>3.249</b>	3.723	80.131	<b>83.854</b>
Productos de vidrio	6.114	12.591	<b>18.705</b>	1.175	2.472	<b>3.647</b>	7.289	15.063	<b>22.352</b>
Fundición de hierro y acero	2.406	54.691	<b>57.097</b>	2.259	11.273	<b>13.532</b>	4.665	65.964	<b>70.629</b>
Manufacturas de hierro	15.638	54.646	<b>70.284</b>	2.907	8.219	<b>11.126</b>	18.545	62.865	<b>81.410</b>
Manufacturas de aluminio	1.317	8.543	<b>9.860</b>	451	2.718	<b>3.169</b>	1.768	11.261	<b>13.029</b>
Máquinas y sus partes	7.312	27.981	<b>35.293</b>	5.174	7.354	<b>12.528</b>	12.486	35.335	<b>47.821</b>
Máquinas eléctricas y sus partes	4.338	16.847	<b>21.185</b>	1.347	5.156	<b>6.503</b>	5.685	22.003	<b>27.688</b>
Vehículos	692.182	696.104	<b>1.388.286</b>	9.559	5.936	<b>15.495</b>	701.741	702.040	<b>1.403.781</b>

Muebles	1.082	21.019	<b>22.101</b>	603	9.061	<b>9.664</b>	1.685	30.080	<b>31.765</b>
Mercancías en régimen simplificado	327.499	356.171	<b>683.670</b>				327.499	356.171	<b>683.670</b>
Resto de mercancías	475.875	525.661	<b>1.001.536</b>	49.614	123.929	<b>173.543</b>	525.489	649.590	<b>1.175.079</b>
<b>TOTAL MERCANCÍA GENERAL / TOTAL GENERAL CARGO</b>	<b>2.130.782</b>	<b>2.955.489</b>	<b>5.086.271</b>	<b>157.066</b>	<b>497.730</b>	<b>654.796</b>	<b>2.287.848</b>	<b>3.453.219</b>	<b>5.741.067</b>
<b>TOTAL / TOTAL</b>	<b>2.986.350</b>	<b>3.542.913</b>	<b>6.529.263</b>	<b>225.486</b>	<b>1.486.186</b>	<b>1.711.672</b>	<b>3.211.836</b>	<b>5.029.099</b>	<b>8.240.935</b>

## PUERTO DE SANTA CRUZ DE TENERIFE

MERCANCÍAS / GOODS	CABOTAJE / DOMESTIC			EXTERIOR / FOREIGN			TOTAL		
	EMBARCADAS / LOADED	DESEMBARCADAS / UNLOADED	TOTAL	EMBARCADAS / LOADED	DESEMBARCADAS / UNLOADED	TOTAL	EMBARCADAS / LOADED	DESEMBARCADAS / UNLOADED	TOTAL
<b>Graneles líquidos / Liquid bulks</b>									
Petróleo crudo									
Fuel-Oil	410.718	112.033	522.751	31.602	296.032	327.634	442.320	408.065	850.385
Gas-Oil	296.535		296.535	36.818	110.695	147.513	333.353	110.695	444.048
Gasolina y keroseno	183	88.434	88.617		102.268	102.268	183	190.702	190.885
Otros petrolíferos									
Gases Energéticos del Petróleo									
Gas Natural									
Asfalto									
Coque de Petróleo									
Lubricantes									

Otros graneles líquidos		1.300	1.300		3.157	3.157		4.457	4.457
<b>TOTAL / TOTAL</b>	<b>707.436</b>	<b>201.767</b>	<b>909.203</b>	<b>68.420</b>	<b>512.152</b>	<b>580.572</b>	<b>775.856</b>	<b>713.919</b>	<b>1.489.775</b>
<b>Graneles sólidos por instalac. especial / Dry bulks by special installation</b>									
Cementos y Clinker	127.257		127.257				127.257		127.257
Chatarras de Hierro	2.101		2.101				2.101		2.101
Otros Minerales		4.100	4.100					4.100	4.100
Cereales		2.596	2.596		110.108	110.108		112.704	112.704
Harinas									
Abonos									
Piensos y forrajes		3.741	3.741					3.741	3.741
Sal									
Otros graneles sólidos					3.703	3.703		3.703	3.703
<b>TOTAL / TOTAL</b>	<b>129.358</b>	<b>10.437</b>	<b>139.795</b>		<b>113.811</b>	<b>113.811</b>	<b>129.358</b>	<b>124.248</b>	<b>253.606</b>

**Graneles sólidos sin instalac.especial / Dry bulks without special installation**

Cementos y Clinker		89.268	89.268		283.168	283.168		372.436	372.436
Chatarras de Hierro	14.208		14.208				14.208		14.208
Otros Minerales		46.000	46.000		48.200	48.200		94.200	94.200
Cereales		2.983	2.983		18.576	18.576		21.559	21.559
Harinas									
Abonos		908	908		3.909	3.909		4.817	4.187
Piensos y forrajes		18.133	18.133					18.133	18.133
Sal									
Otros graneles sólidos	4.566		4.566		425	425	4.566	425	4.991
<b>TOTAL / TOTAL</b>	<b>18.774</b>	<b>157.292</b>	<b>176.066</b>		<b>354.278</b>	<b>354.278</b>	<b>18.774</b>	<b>511.570</b>	<b>530.344</b>

**Mercancía general / General cargo**

Productos cárnicos	3.353	31.269	34.622	14.303	40.605	54.908	17.656	71.874	89.530
Pescados	5.533	8.879	14.412	7.150	12.457	19.607	12.683	21.336	34.019

Productos lácteos	65.503	90.555	156.058	4.289	30.026	34.315	69.792	120.581	190.373
Plantas y flores	3.205	1.423	4.628	2.836	895	3.731	6.041	2.318	8.359
Hortalizas y legumbres	29.825	24.878	54.703	22.258	29.980	52.238	52.083	54.858	106.941
Frutas	153.525	70.954	224.206	188	8.930	9.118	153.440	79.884	233.324
Cereales	778	13.745	14.523	1.376	4.235	5.611	2.154	17.980	20.134
Harinas	1.341	12.628	13.969	253	1.192	1.445	1.594	13.820	15.414
Piensos y forrajes	5.015	57.930	62.945	169	3.651	3.820	5.184	61.581	66.765
Aceites	167	19.967	20.134	131	140	271	298	20.107	20.405
Conservas animales	846	23.474	24.320	818	3.444	4.262	1.664	26.918	28.582
Azúcares y Confitería	289	5.947	6.236	133	22.453	22.586	442	28.400	28.822
Preparados de cereales	1.799	26.589	28.388	1.539	4.478	6.017	3.338	31.067	34.405
Conservas vegetales	8.415	52.954	61.369	487	11.697	12.184	8.902	64.651	73.553
Otras alimenticias	13.954	91.623	105.577	5.189	20.241	25.430	19.143	111.864	131.007
Bebidas	50.920	168.176	219.096	899	12.679	13.578	51.819	180.855	232.674
Tabaco	5.186	537	5.723	139	5.309	5.448	5.325	5.846	11.171

Otros Minerales	4.231	40.308	44.539		2.445	2.445	4.231	42.753	46.984
Lubricantes	123	6.861	6.984		155	155	123	7.016	7.139
Productos químicos	7.289	109.432	116.721	5.655	18.342	23.997	12.944	127.774	140.718
Abonos	3.446	11.731	15.177	215	8.880	9.095	3.661	20.611	24.272
Detergentes	841	30.422	31.263	58	155	213	899	30.577	31.476
Materias plásticas	10.555	31.101	41.656	8.941	15.132	24.073	19.496	46.233	65.729
Madera	870	15.979	16.849	978	7.179	8.157	1.848	23.158	25.006
Productos papel - artes gráficas	68.531	54.024	122.555	4.294	37.028	42.322	72.825	91.052	163.877
Manufacturas de piedra y yeso	1.201	29.003	30.204	1.029	14.000	15.029	2.230	43.003	45.233
Productos cerámicos	3.221	68.940	72.161	497	2.657	3.154	3.718	71.597	75.315
Productos de vidrio	4.686	11.039	15.725	1.175	2.454	3.629	5.861	13.493	19.354
Fundición de hierro y acero	2.375	50.531	52.906	2.259	8.047	10.306	4.634	58.578	63.212
Manufacturas de hierro	14.851	47.775	62.626	2.907	8.131	11.038	17.758	55.906	73.664
Manufacturas de aluminio	1.304	8.098	9.402	451	2.714	3.165	1.755	10.812	12.567

Máquinas y sus partes	6.652	26.432	33.084	4.961	7.318	12.279	11.613	33.750	45.363
Máquinas eléctricas y sus partes	4.302	16.364	20.666	1.281	5.123	6.404	5.583	20.487	27.070
Vehículos	397.117	405.993	798.110	9.558	5.826	15.384	401.675	411.819	813.494
Muebles	1.072	20.099	21.171	603	8.940	9.543	1.675	29.039	30.714
Mercancías en régimen simplificado	142.859	159.430	302.289				142.859	159.430	302.289
Resto de mercancías	436.222	479.545	915.767	49.523	122.909	172.432	485.745	602.454	1.088.199
<b>TOTAL MERCANCÍA GENERAL / TOTAL GENERAL CARGO</b>	<b>1.456.129</b>	<b>2.324.635</b>	<b>3.780.764</b>	<b>156.542</b>	<b>489.847</b>	<b>646.389</b>	<b>1.612.671</b>	<b>2.814.482</b>	<b>4.427.153</b>
<b>TOTAL / TOTAL</b>	<b>2.311.697</b>	<b>2.694.131</b>	<b>5.005.828</b>	<b>224.962</b>	<b>1.470.088</b>	<b>1.695.050</b>	<b>2.536.659</b>	<b>4.164.219</b>	<b>6.700.878</b>

## PUERTO DE SANTA CRUZ DE LA PALMA

MERCANCÍAS / GOODS	CABOTAJE / DOMESTIC			EXTERIOR / FOREIGN			TOTAL		
	EMBARCADAS / LOADED	DESEMBARCADAS / UNLOADED	TOTAL	EMBARCADAS / LOADED	DESEMBARCADAS / UNLOADED	TOTAL	EMBARCADAS / LOADED	DESEMBARCADAS / UNLOADED	TOTAL
<b>Graneles líquidos / Liquid bulks</b>									
Petróleo crudo									
Fuel-Oil		57.554	<b>57.554</b>					57.554	<b>57.554</b>
Gas-Oil		27.891	<b>27.891</b>					27.891	<b>27.891</b>
Gasolina y keroseno		32.617	<b>32.617</b>					32.617	<b>32.617</b>
Otros petrolíferos									
Gases Energéticos del Petróleo		3.360	<b>3.360</b>					3.360	<b>3.360</b>
Gas Natural									
Asfalto									

Coque de Petróleo							
Lubricantes							
Otros graneles líquidos							
<b>TOTAL / TOTAL</b>		<b>121.422</b>	<b>121.422</b>			<b>121.422</b>	<b>121.422</b>
<b>Graneles sólidos por instalac. especial / Dry bulks by special installation</b>							
Cementos y Clinker							
Chatarras de Hierro							
Otros Minerales							
Cereales							
Harinas							
Abonos							
Piensos y forrajes							

Sal							
Otros graneles sólidos							
<b>TOTAL / TOTAL</b>							
<b>Graneles sólidos sin instalac. especial / Dry bulks without special installation</b>							
Cementos y Clinker	51.936	<b>51.936</b>				51.936	<b>51.936</b>
Chatarras de Hierro							
Otros Minerales							
Cereales				4.587	<b>4.587</b>	4.587	<b>4.587</b>
Harinas							
Abonos	359	<b>359</b>		866	<b>866</b>	1.225	<b>1.225</b>
Piensos y forrajes							
Sal							

Otros graneles sólidos					562	<b>562</b>		562	<b>562</b>
<b>TOTAL / TOTAL</b>		<b>52.295</b>	<b>52.295</b>		<b>6.015</b>	<b>6.015</b>		<b>58.310</b>	<b>58.310</b>
<b>Mercancía general / General cargo</b>									
Productos cárnicos	8	437	<b>445</b>		69	<b>69</b>	8	506	<b>514</b>
Pescados	2.253	232	<b>2.485</b>		1	<b>1</b>	2.253	233	<b>2.486</b>
Productos lácteos	41	4.290	<b>4.331</b>		23	<b>23</b>	41	4.313	<b>4.354</b>
Plantas y flores	5	172	<b>177</b>				5	172	<b>177</b>
Hortalizas y legumbres		1.073	<b>1.073</b>					1.073	<b>1.073</b>
Frutas	133.316	1.607	<b>134.923</b>		24	<b>24</b>	133.316	1.631	<b>134.947</b>
Cereales		2.253	<b>2.253</b>					2.253	<b>2.253</b>
Harinas	136	1.992	<b>2.128</b>	51		<b>51</b>	187	1.992	<b>2.179</b>
Piensos y forrajes	203	15.352	<b>15.555</b>		41	<b>41</b>	203	15.393	<b>15.596</b>
Aceites	46	650	<b>696</b>				46	650	<b>696</b>

Conservas animales		214	<b>214</b>		17	<b>17</b>		231	<b>231</b>
Azúcares y Confitería		558	<b>558</b>					558	<b>558</b>
Preparados de cereales	14	945	<b>959</b>		5	<b>5</b>	14	950	<b>964</b>
Conservas vegetales	21	2.531	<b>2.552</b>		26	<b>26</b>	21	2.557	<b>2.578</b>
Otras alimenticias	633	2.241	<b>2.874</b>	102	28	<b>130</b>	735	2.269	<b>3.004</b>
Bebidas	9.126	4.705	<b>13.831</b>				9.126	4.705	<b>13.831</b>
Tabaco	45	134	<b>179</b>				45	134	<b>179</b>
Otros Minerales		2.066	<b>2.066</b>		995	<b>995</b>		3.061	<b>3.061</b>
Lubricantes		502	<b>502</b>					502	<b>502</b>
Productos químicos	291	5.153	<b>5.444</b>		251	<b>251</b>	291	5.404	<b>5.695</b>
Abonos	126	4.603	<b>4.729</b>		924	<b>924</b>	126	5.527	<b>5.653</b>
Detergentes	30	1.153	<b>1.183</b>				30	1.153	<b>1.183</b>
Materias plásticas	46	2.523	<b>2.569</b>		36	<b>36</b>	46	2.559	<b>2.605</b>

Madera	92	1.946	<b>2.038</b>		630	<b>630</b>	92	2.576	<b>2.668</b>
Productos papel - artes gráficas	893	14.083	<b>14.976</b>				893	14.083	<b>14.976</b>
Manufacturas de piedra y yeso		2.052	<b>2.052</b>		62	<b>62</b>		2.114	<b>2.114</b>
Productos cerámicos	5	8.439	<b>8.444</b>		95	<b>95</b>	5	8.534	<b>8.539</b>
Productos de vidrio	1.428	1.552	<b>2.980</b>		18	<b>18</b>	1.428	1.570	<b>2.998</b>
Fundición de hierro y acero	31	4.160	<b>4.191</b>		3.226	<b>3.226</b>	31	7.386	<b>7.417</b>
Manufacturas de hierro	787	6.871	<b>7.658</b>		88	<b>88</b>	787	6.959	<b>7.746</b>
Manufacturas de aluminio	13	445	<b>458</b>		4	<b>4</b>	13	449	<b>462</b>
Máquinas y sus partes	660	1.549	<b>2.209</b>	213	36	<b>249</b>	873	1.585	<b>2.458</b>
Máquinas eléctricas y sus partes	36	483	<b>519</b>	66	33	<b>99</b>	102	516	<b>618</b>
Vehículos	102.858	94.734	<b>197.592</b>	1	110	<b>111</b>	102.859	94.844	<b>197.703</b>

Muebles	10	920	<b>930</b>		121	<b>121</b>	10	1.041	<b>1.051</b>
Mercancías en régimen simplificado	17.228	63.155	<b>80.383</b>				17.228	63.155	<b>80.383</b>
Resto de mercancías	34.357	40.860	<b>75.217</b>	91	1.020	<b>1.111</b>	34.448	41.880	<b>76.328</b>
<b>TOTAL MERCANCÍA GENERAL / TOTAL GENERAL CARGO</b>	<b>304.738</b>	<b>296.635</b>	<b>601.373</b>	<b>524</b>	<b>7.883</b>	<b>8.407</b>	<b>305.262</b>	<b>304.518</b>	<b>609.780</b>
<b>TOTAL / TOTAL</b>	<b>304.738</b>	<b>470.352</b>	<b>775.090</b>	<b>524</b>	<b>13.898</b>	<b>14.422</b>	<b>305.262</b>	<b>484.250</b>	<b>789.512</b>

## PUERTO DE SAN SEBASTIÁN DE LA GOMERA

MERCANCÍAS / GOODS	CABOTAJE DOMESTIC			EXTERIOR FOREIGN			TOTAL		
	EMBARCADAS / LOADED	DESEMBARCADAS / UNLOADED	TOTAL	EMBARCADAS / LOADED	DESEMBARCADAS / UNLOADED	TOTAL	EMBARCADAS / LOADED	DESEMBARCADAS / UNLOADED	TOTAL
<b>Graneles líquidos / Liquid bulks</b>									
Petróleo crudo									
Fuel-Oil									
Gas-Oil		23.038	23.038					23.038	23.038
Gasolina y keroseno		3.950	3.950					3.950	3.950
Otros petrolíferos									
Gases Energéticos del Petróleo		697	697					697	697
Gas Natural									
Asfalto									
Coque de Petróleo									
Lubricantes									
Otros graneles líquidos									

<b>TOTAL / TOTAL</b>		<b>27.685</b>	<b>27.685</b>				<b>27.685</b>	<b>27.685</b>
<b>Graneles sólidos por instalac. especial / Dry bulks by special installation</b>								
Cementos y Clinker								
Chatarras de Hierro								
Otros Minerales								
Cereales								
Harinas								
Abonos								
Piensos y forrajes								
Sal								
Otros graneles sólidos								
<b>TOTAL / TOTAL</b>								
<b>Graneles sólidos sin instalac. especial / Dry bulks without special installation</b>								
Cementos y Clinker								

Chatarras de Hierro								
Otros Minerales				2.200	2.200		2.200	2.200
Cereales								
Harinas								
Abonos								
Piensos y forrajes								
Sal								
Otros graneles sólidos								
<b>TOTAL / TOTAL</b>				<b>2.200</b>	<b>2.200</b>		<b>2.200</b>	<b>2.200</b>
<b>Mercancía general / General cargo</b>								
Productos cárnicos								
Pescados								
Productos lácteos								
Plantas y flores								
Hortalizas y legumbres								
Frutas								

Cereales									
Harinas									
Piensos y forrajes									
Aceites									
Conservas animales									
Azúcares y Confitería									
Preparados de cereales									
Conservas vegetales									
Otras alimenticias									
Bebidas									
Tabaco									
Otros Minerales									
Lubricantes									
Productos químicos									
Abonos									
Detergentes									
Materias plásticas									
Madera									

Productos papel - artes gráficas								
Manufacturas de piedra y yeso								
Productos cerámicos								
Productos de vidrio								
Fundición de hierro y acero								
Manufacturas de hierro								
Manufacturas de aluminio								
Máquinas y sus partes								
Máquinas eléctricas y sus partes								
Vehículos	63.564	55.405	118.969			63.564	55.405	118.969
Muebles								
Mercancías en régimen simplificado	29.673	57.390	87.063			29.673	57.390	87.063
Resto de mercancías	2.156	2.248	4.404			2.156	2.248	4.404
<b>TOTAL MERCANCÍA GENERAL / TOTAL GENERAL CARGO</b>	<b>95.393</b>	<b>115.043</b>	<b>210.436</b>			<b>95.393</b>	<b>115.043</b>	<b>210.436</b>

<b>TOTAL / TOTAL</b>	<b>95.393</b>	<b>142.728</b>	<b>238.121</b>		<b>2.200</b>	<b>2.200</b>	<b>95.393</b>	<b>144.928</b>	<b>240.321</b>
----------------------	---------------	----------------	----------------	--	--------------	--------------	---------------	----------------	----------------

## PUERTO DE LOS CRISTIANOS

MERCANCÍAS / GOODS	CABOTAJE / DOMESTIC			EXTERIOR / FOREIGN			TOTAL		
	EMBARCADAS / LOADED	DESEMBARCADAS / UNLOADED	TOTAL	EMBARCADAS / LOADED	DESEMBARCADAS / UNLOADED	TOTAL	EMBARCADAS / LOADED	DESEMBARCADAS / UNLOADED	TOTAL
<b>Graneles líquidos / Liquid bulks</b>									
Petróleo crudo									
Fuel-Oil									
Gas-Oil									
Gasolina y keroseno									
Otros petrolíferos									
Gases Energéticos del Petróleo									
Gas Natural									
Asfalto									
Coque de Petróleo									
Lubricantes									

Otros graneles líquidos							
<b>TOTAL / TOTAL</b>							
<b>Graneles sólidos por instalac. especial / Dry bulks by special installation</b>							
Cementos y Clinker							
Chatarras de Hierro							
Otros Minerales							
Cereales							
Harinas							
Abonos							
Piensos y forrajes							
Sal							
Otros graneles sólidos							
<b>TOTAL / TOTAL</b>							

**Graneles sólidos sin instalac. especial / Dry bulks without special installation**

Cementos y Clinker							
Chatarras de Hierro							
Otros Minerales							
Cereales							
Harinas							
Abonos							
Piensos y forrajes							
Sal							
Otros graneles sólidos							
<b>TOTAL / TOTAL</b>							
<b>Mercancía general / General cargo</b>							
Productos cárnicos							
Pescados							

Productos lácteos				
Plantas y flores				
Hortalizas y legumbres				
Frutas				
Cereales				
Harinas				
Piensos y forrajes				
Aceites				
Conservas animales				
Azúcares y Confitería				
Preparados de cereales				
Conservas vegetales				
Otras alimenticias				
Bebidas				
Tabaco				

Otros Minerales				
Lubricantes				
Productos químicos				
Abonos				
Detergentes				
Materias plásticas				
Madera				
Productos papel - artes gráficas				
Manufacturas de piedra y yeso				
Productos cerámicos				
Productos de vidrio				
Fundición de hierro y acero				
Manufacturas de hierro				
Manufacturas de aluminio				

Máquinas y sus partes								
Máquinas eléctricas y sus partes								
Vehículos	108.589	120.624	<b>229.213</b>			108.589	120.624	<b>229.213</b>
Muebles								
Mercancías en régimen simplificado	124.741	50.301	<b>175.042</b>			124.741	50.301	<b>175.042</b>
Resto de mercancías	2.888	2.916	<b>5.804</b>			2.888	2.916	<b>5.804</b>
<b>TOTAL MERCANCÍA GENERAL / TOTAL GENERAL CARGO</b>	<b>236.218</b>	<b>173.841</b>	<b>410.059</b>			<b>236.218</b>	<b>173.841</b>	<b>410.059</b>
<b>TOTAL / TOTAL</b>	<b>236.218</b>	<b>173.841</b>	<b>410.059</b>			<b>236.218</b>	<b>173.841</b>	<b>410.059</b>

## PUERTO DE LA ESTACA - EL HIERRO

MERCANCÍAS / GOODS	CABOTAJE / DOMESTIC			EXTERIOR / FOREIGN			TOTAL		
	EMBARCADAS / LOADED	DESEMBARCADAS / UNLOADED	TOTAL	EMBARCADAS / LOADED	DESEMBARCADAS / UNLOADED	TOTAL	EMBARCADAS / LOADED	DESEMBARCADAS / UNLOADED	TOTAL
<b>Graneles líquidos / Liquid bulks</b>									
Petróleo crudo									
Fuel-Oil									
Gas-Oil		13.880	<b>13.880</b>					13.880	<b>13.880</b>
Gasolina y keroseno		2.316	<b>2.316</b>					2.316	<b>2.316</b>
Otros petrolíferos									
Gases Energéticos del Petróleo		330	<b>330</b>					330	<b>330</b>
Gas Natural									
Asfalto									
Coque de Petróleo									
Lubricantes									

Otros graneles líquidos								
<b>TOTAL / TOTAL</b>		<b>16.526</b>	<b>16.526</b>				<b>16.526</b>	<b>16.526</b>
<b>Graneles sólidos por instalac. especial / Dry bulks by special installation</b>								
Cementos y Clinker								
Chatarras de Hierro								
Otros Minerales								
Cereales								
Harinas								
Abonos								
Piensos y forrajes								
Sal								
Otros graneles sólidos								
<b>TOTAL / TOTAL</b>								

**Graneles sólidos sin instalac. especial / Dry bulks without special installation**

Cementos y Clinker								
Chatarras de Hierro								
Otros Minerales								
Cereales								
Harinas								
Abonos								
Piensos y forrajes								
Sal								
Otros graneles sólidos								
<b>TOTAL / TOTAL</b>								
<b>Mercancía general / General cargo</b>								
Productos cárnicos								

Pescados				
Productos lácteos				
Plantas y flores				
Hortalizas y legumbres				
Frutas				
Cereales				
Harinas				
Piensos y forrajes				
Aceites				
Conservas animales				
Azúcares y Confitería				
Preparados de cereales				
Conservas vegetales				
Otras alimenticias				
Bebidas				

Tabaco				
Otros Minerales				
Lubricantes				
Productos químicos				
Abonos				
Detergentes				
Materias plásticas				
Madera				
Productos papel - artes gráficas				
Manufacturas de piedra y yeso				
Productos cerámicos				
Productos de vidrio				
Fundición de hierro y acero				
Manufacturas de hierro				
Manufacturas de				

aluminio								
Máquinas y sus partes								
Máquinas eléctricas y sus partes								
Vehículos	25.054	19.348	<b>44.402</b>			25.054	19.348	<b>44.402</b>
Muebles								
Mercancías en régimen simplificado	12.998	25.895	<b>38.893</b>			12.998	25.895	<b>38.893</b>
Resto de mercancías	252	92	<b>344</b>			252	92	<b>344</b>
<b>TOTAL MERCANCÍA GENERAL / TOTAL GENERAL CARGO</b>	<b>38.304</b>	<b>45.335</b>	<b>83.639</b>			<b>38.304</b>	<b>45.335</b>	<b>83.639</b>
<b>TOTAL / TOTAL</b>	<b>38.304</b>	<b>61.861</b>	<b>100.165</b>			<b>38.304</b>	<b>61.861</b>	<b>100.165</b>

## TOTAL MERCANCÍAS POR PAÍSES DE ORIGEN Y DESTINO

PUERTO / PORT	PAÍS / COUNTRY	EMBARCADAS / LOADED	DESEMBARCADAS / UNLOADED	TOTAL
Santa Cruz de Tenerife	ALEMANIA	4.725	129.200	133.925
	ANDORRA	0	0	0
	ANGOLA	24.401	139.139	163.540
	ANTIGUA Y BARBUDA	0	144.980	144.980
	ANTILLAS HOLANDESAS	0	58	58
	ARABIA SAUDI	677	14.781	15.458
	ARGELIA	7.671	28	7.699
	ARGENTINA	263	12.262	12.525
	ARUBA	0	15.519	15.519
	AUSTRALIA	12	480	492
	AUSTRIA	35	78	113
	BAHAMAS	0	0	0
	BANGLADES	0	17	17
	BARBADOS	0	0	0
	BELARUS	0	4	4

BELGICA	3.647	51.318	54.965
BENIN	77	0	77
BRASIL	32.554	183.514	216.068
BULGARIA	5	7.693	7.698
CABO VERDE	91	0	91
CAMERUN	2.253	807.070	809.323
CANADA	172	23.422	23.594
CHILE	57	6.152	6.209
CHINA	1.386	40.404	41.790
COLOMBIA	53	77.102	77.155
CONGO	20.500	0	20.500
COSTA RICA	17	115	132
COTE D` IVOIRE	166	853	1.019
CROACIA	47	881	928
CUBA	49	415	464
DINAMARCA	18	30.580	30.598
ECUADOR	28	501	529
EGIPTO	596	27.864	28.460

EMIRATOS ARABES UNIDOS	13.995	3.688	17.683
ESLOVAQUIA	0	3	3
ESLOVENIA	11	46	57
ESPAÑA	3.970.789	3.115.842	7.086.631
ESTADOS UNIDOS	28.400	48.144	76.544
ESTONIA	0	50	50
FEDERACION RUSA	0	106.294	106.294
FILIPINAS	18	159.655	159.673
FINLANDIA	0	3.184	3.184
FRANCIA	10.679	124.458	135.137
GABON	1.689	40.337	42.026
GAMBIA	3.050	28	3.078
GANA	245	12.237	12.482
GENERICO (NO U.E.)	34.493	38.087	72.580
GIBRALTAR	11.989	0	11.989
GRECIA	108	281	389
GUATEMALA	26	18	44
GUINEA	104	547.485	547.589

	GUINEA BISSAU	16	0	16
	GUINEA ECUATORIAL	39.671	1.126.582	1.166.253
	HONDURAS	4	230	234
	HONG KONG	12	479	491
	HUNGRIA	296	1	297
	INDIA	5	7.042	7.047
	INDONESIA	4	3.345	3.349
	IRLANDA	3	610	613
	ISLANDIA	0	31	31
	ISRAEL	146	2.990	3.136
	ITALIA	4.199	40.480	44.679
	JAMAICA	30	0	30
	JAPON	0	4.043	4.043
	JORDANIA	25	250	275
	KENIA	0	248	248
	KUWAIT	0	13.860	13.860
	LETONIA	7	446	453
	LIBANO	0	2.296	2.296

LIBERIA	47.892	17	47.909
LIBIA	3.616	22.476	26.092
LITUANIA	0	757	757
LUXEMBURGO	0	1	1
MALASIA	5	2.649	2.654
MALI	9	0	9
MALTA	0	90	90
MARRUECOS	65.694	51.977	117.671
MAURITANIA	14.258	599	14.857
MEJICO	19	207.964	207.983
MOZAMBIQUE	27	37	64
NAMIBIA	7	0	7
NICARAGUA	76	0	76
NIGERIA	28.990	123.206	152.196
NORUEGA	21.768	3.468	25.236
NUEVA ZELANDA	0	1.172	1.172
OMAN	0	602	602
PAÍSES BAJOS	37.024	261.469	298.493

PAKISTAN	0	539	539
PANAMA	6.826	10	6.836
PARAGUAY	8	115	123
PERU	47	1.036	1.083
POLONIA	68	17.359	17.427
PORTUGAL	39.170	137.977	177.147
PUERTO RICO	7.000	0	7.000
QATAR	31	4	35
REINO UNIDO	16.050	158.055	174.105
REPUBLICA CHECA	0	57	57
REPUBLICA DE KOREA	0	2.871	2.871
REPUBLICA DOMINICANA	226	391	617
REPUBLICA ISLAMICA DE IRAN	0	328.145	328.145
RUMANIA	6	9.915	9.921
SAHARA OCCIDENTAL	2.800	0	2.800
SANTA HELENA	0	0	0
SANTA LUCIA	0	0	0
SANTO TOME Y PUERTO PRINCIPE	11.910	0	11.910

	SENEGAL	10.452	496	10.948
	SEYCHELES	7	4	11
	SIERRA LEONA	16.018	538	16.556
	SINGAPUR	8	3.155	3.163
	SIRIA	166	80.551	80.717
	SRI LANKA	155	969	1.124
	SUDAFRICA	91	4.392	4.483
	SUECIA	39	93.064	93.103
	SUIZA	79	24	103
	TAILANDIA	5	1.751	1.756
	TAIWAN (PROVINCIA DE CHINA)	79	665	744
	TANZANIA	16	73	89
	THE DEMOCRATIC REPUBLIC OF CONGO	146	0	146
	TOGO	12	0	12
	TUNICIA	4	459	463
	TURQUIA	42	4.077	4.119
	UCRANIA	0	16	16
	URUGUAY	210	7.044	7.254

	VENEZUELA	501	265.946	266.447
	VIET NAM	751	3.935	4.686
	YEMEN	0	32	32
	ZAIRE	3.161	0	3.161
<b>Total Puerto Santa Cruz de Tenerife</b>		<b>4.554.983</b>	<b>8.917.349</b>	<b>13.472.332</b>
<b>Santa Cruz de La Palma</b>	ALEMANIA	74	612	686
	BAHAMAS	0	0	0
	BELARUS	0	4	4
	BELGICA	0	288	288
	BRASIL	0	174	174
	CAMERUN	0	28	28
	CHINA	0	1.111	1.111
	DINAMARCA	0	58	58
	ESPAÑA	304.738	470.352	775.090
	ESTADOS UNIDOS	0	241	241
	FINLANDIA	0	30	30
	FRANCIA	0	3.151	3.151
	GENERICICO (NO U.E.)	0	28	28

	HONDURAS	0	53	53
	ITALIA	0	558	558
	LETONIA	0	156	156
	MARRUECOS	254	54	308
	NORUEGA	0	1.360	1.360
	PAÍSES BAJOS	7	2.270	2.277
	PORTUGAL	0	3.226	3.226
	REINO UNIDO	0	431	431
	SENEGAL	189	0	189
	SRI LANKA	0	28	28
	SUECIA	0	27	27
	TURQUIA	0	5	5
	VENEZUELA	0	5	5
<b>Total Puerto Santa Cruz de La Palma</b>		<b>305.262</b>	<b>484.250</b>	<b>789.512</b>
	ESPAÑA	95.393	142.728	238.121
<b>San Sebastián de La Gomera</b>	MARRUECOS	0	2.200	2.200
	PORTUGAL	0	0	0

<b>Total Puerto San Sebastián de La Gomera</b>		<b>95.393</b>	<b>144.928</b>	<b>240.321</b>
<b>Los Cristianos - Tenerife</b>	ESPAÑA	236.218	173.841	410.059
<b>Total Puerto Los Cristianos - Tenerife</b>		<b>236.218</b>	<b>173.841</b>	<b>410.059</b>
<b>La Estaca - El Hierro</b>	ESPAÑA	38.304	61.861	100.165
<b>Total Puerto La Estaca - El Hierro</b>		<b>38.304</b>	<b>61.861</b>	<b>100.165</b>
<b>TOTAL / TOTAL</b>		<b>5.230.160</b>	<b>9.782.229</b>	<b>15.012.389</b>

**En este cuadro NO se incluyen los avituallamientos, pesca fresca, tráfico interior, transbordo, tránsito terrestre y control aduanero**

# MERCANCÍAS TRANSBORDADAS

AUTORIDAD PORTUARIA DE SANTA CRUZ DE TENERIFE									
MERCANCÍAS / GOODS	CABOTAJE / DOMESTIC			EXTERIOR / FOREIGN			TOTAL		
	EMBARCADAS / LOADED	DESEMBARCADAS / UNLOADED	TOTAL	EMBARCADAS / LOADED	DESEMBARCADAS / UNLOADED	TOTAL	EMBARCADAS / LOADED	DESEMBARCADAS / UNLOADED	TOTAL
<b>Graneles líquidos / Liquid bulks</b>									
Petróleo crudo									
Fuel-Oil									
Gas-Oil									
Gasolina y keroseno									
Otros petrolíferos									
Gases Energéticos del Petróleo									
Gas Natural									

Asfalto								
Coque de Petróleo								
Lubricantes								
Otros graneles líquidos								
<b>TOTAL / TOTAL</b>								
<b>Graneles sólidos por instalac. especial / Dry bulks by special installation</b>								
Cementos y Clinker								
Chatarras de Hierro								
Otros Minerales								
Cereales								
Harinas								
Abonos								

Piensos y forrajes							
Sal							
Otros graneles sólidos							
<b>TOTAL / TOTAL</b>							
<b>Graneles sólidos sin instalac. especial / Dry bulks without special installation</b>							
Cementos y Clinker							
Chatarras de Hierro							
Otros Minerales							
Cereales							
Harinas							
Abonos							
Piensos y forrajes							

Sal							
Otros graneles sólidos							
<b>TOTAL / TOTAL</b>							
<b>Mercancía general / General cargo</b>							
Productos cárnicos							
Pescados							
Productos lácteos							
Plantas y flores							
Hortalizas y legumbres							
Frutas							
Cereales							
Harinas							
Piensos y forrajes							

Aceites					
Conservas animales					
Azúcares y Confitería					
Preparados de cereales					
Conservas vegetales					
Otras alimenticias					
Bebidas					
Tabaco					
Otros Minerales					
Lubricantes					
Productos químicos					
Abonos					
Detergentes					
Materias					

plásticas				
Madera				
Productos papel - artes gráficas				
Manufacturas de piedra y yeso				
Productos cerámicos				
Productos de vidrio				
Fundición de hierro y acero				
Manufacturas de hierro				
Manufacturas de aluminio				
Máquinas y sus partes				
Máquinas eléctricas y sus partes				
Vehículos				

Muebles									
Mercancías en régimen simplificado									
Resto de mercancías									
<b>TOTAL MERCANCÍA GENERAL / TOTAL GENERAL CARGO</b>									
<b>TOTAL / TOTAL</b>									

## PUERTO DE SANTA CRUZ DE TENERIFE

MERCANCÍAS / GOODS	CABOTAJE / DOMESTIC			EXTERIOR / FOREIGN			TOTAL		
	EMBARCADAS / LOADED	DESEMBARCADAS / UNLOADED	TOTAL	EMBARCADAS / LOADED	DESEMBARCADAS / UNLOADED	TOTAL	EMBARCADAS / LOADED	DESEMBARCADAS / UNLOADED	TOTAL
<b>Graneles líquidos / Liquid bulks</b>									
Petróleo crudo									
Fuel-Oil									
Gas-Oil									
Gasolina y keroseno									
Otros petrolíferos									
Gases Energéticos del Petróleo									
Gas Natural									
Asfalto									
Coque de Petróleo									

Lubricantes								
Otros graneles líquidos								
<b>TOTAL / TOTAL</b>								
<b>Graneles sólidos por instalac. especial / Dry bulks by special installation</b>								
Cementos y Clinker								
Chatarras de Hierro								
Otros Minerales								
Cereales								
Harinas								
Abonos								
Piensos y forrajes								
Sal								

Otros graneles sólidos									
<b>TOTAL / TOTAL</b>									
<b>Graneles sólidos sin instalac. especial / Dry bulks without special installation</b>									
Cementos y Clinker									
Chatarras de Hierro									
Otros Minerales									
Cereales									
Harinas									
Abonos									
Piensos y forrajes									
Sal									
Otros graneles sólidos									

TOTAL / TOTAL									
<b>Mercancía general / General cargo</b>									
Productos cárnicos									
Pescados									
Productos lácteos									
Plantas y flores									
Hortalizas y legumbres									
Frutas									
Cereales									
Harinas									
Piensos y forrajes									
Aceites									
Conservas animales									

Azúcares y Confitería								
Preparados de cereales								
Conservas vegetales								
Otras alimenticias								
Bebidas								
Tabaco								
Otros Minerales								
Lubricantes								
Productos químicos								
Abonos								
Detergentes								
Materias plásticas								
Madera								
Productos								

papel - artes gráficas							
Manufacturas de piedra y yeso							
Productos cerámicos							
Productos de vidrio							
Fundición de hierro y acero							
Manufacturas de hierro							
Manufacturas de aluminio							
Máquinas y sus partes							
Máquinas eléctricas y sus partes							
Vehículos							
Muebles							
Mercancías en régimen							

<p>simplificado</p>									
<p>Resto de mercancías</p>									
<p><b>TOTAL MERCANCÍA GENERAL / TOTAL GENERAL CARGO</b></p>									
<p><b>TOTAL / TOTAL</b></p>									

## PUERTO DE SANTA CRUZ DE LA PALMA

MERCANCÍAS / GOODS	CABOTAJE / DOMESTIC			EXTERIOR / FOREIGN			TOTAL		
	EMBARCADAS / LOADED	DESEMBARCADAS / UNLOADED	TOTAL	EMBARCADAS / LOADED	DESEMBARCADAS / UNLOADED	TOTAL	EMBARCADAS / LOADED	DESEMBARCADAS / UNLOADED	TOTAL
<b>Graneles líquidos / Liquid bulks</b>									
Petróleo crudo									
Fuel-Oil									
Gas-Oil									
Gasolina y keroseno									
Otros petrolíferos									
Gases Energéticos del Petróleo									
Gas Natural									
Asfalto									
Coque de Petróleo									

Lubricantes								
Otros graneles líquidos								
<b>TOTAL / TOTAL</b>								
<b>Graneles sólidos por instalac. especial / Dry bulks by special installation</b>								
Cementos y Clinker								
Chatarras de Hierro								
Otros Minerales								
Cereales								
Harinas								
Abonos								
Piensos y forrajes								
Sal								

Otros graneles sólidos									
<b>TOTAL / TOTAL</b>									
<b>Graneles sólidos sin instalac. especial / Dry bulks without special installation</b>									
Cementos y Clinker									
Chatarras de Hierro									
Otros Minerales									
Cereales									
Harinas									
Abonos									
Piensos y forrajes									
Sal									
Otros graneles sólidos									

TOTAL / TOTAL								
<b>Mercancía general / General cargo</b>								
Productos cárnicos								
Pescados								
Productos lácteos								
Plantas y flores								
Hortalizas y legumbres								
Frutas								
Cereales								
Harinas								
Piensos y forrajes								
Aceites								
Conservas animales								

Azúcares y Confitería									
Preparados de cereales									
Conservas vegetales									
Otras alimenticias									
Bebidas									
Tabaco									
Otros Minerales									
Lubricantes									
Productos químicos									
Abonos									
Detergentes									
Materias plásticas									
Madera									
Productos									

papel - artes gráficas							
Manufacturas de piedra y yeso							
Productos cerámicos							
Productos de vidrio							
Fundición de hierro y acero							
Manufacturas de hierro							
Manufacturas de aluminio							
Máquinas y sus partes							
Máquinas eléctricas y sus partes							
Vehículos							
Muebles							
Mercancías en régimen							

simplificado									
Resto de mercancías									
<b>TOTAL MERCANCÍA GENERAL / TOTAL GENERAL CARGO</b>									
<b>TOTAL / TOTAL</b>									

## PUERTO DE SAN SEBASTIÁN DE LA GOMERA

MERCANCÍAS / GOODS	CABOTAJE / DOMESTIC			EXTERIOR / FOREIGN			TOTAL		
	EMBARCADAS / LOADED	DESEMBARCADAS / UNLOADED	TOTAL	EMBARCADAS / LOADED	DESEMBARCADAS / UNLOADED	TOTAL	EMBARCADAS / LOADED	DESEMBARCADAS / UNLOADED	TOTAL
<b>Graneles líquidos / Liquid bulks</b>									
Petróleo crudo									
Fuel-Oil									
Gas-Oil									
Gasolina y keroseno									
Otros petrolíferos									
Gases Energéticos del Petróleo									
Gas Natural									
Asfalto									
Coque de Petróleo									

Lubricantes								
Otros graneles líquidos								
<b>TOTAL / TOTAL</b>								
<b>Graneles sólidos por instalac. especial / Dry bulks by special installation</b>								
Cementos y Clinker								
Chatarras de Hierro								
Otros Minerales								
Cereales								
Harinas								
Abonos								
Piensos y forrajes								
Sal								

Otros graneles sólidos									
<b>TOTAL / TOTAL</b>									
<b>Graneles sólidos sin instalac. especial / Dry bulks without special installation</b>									
Cementos y Clinker									
Chatarras de Hierro									
Otros Minerales									
Cereales									
Harinas									
Abonos									
Piensos y forrajes									
Sal									
Otros graneles sólidos									

TOTAL / TOTAL									
<b>Mercancía general / General cargo</b>									
Productos cárnicos									
Pescados									
Productos lácteos									
Plantas y flores									
Hortalizas y legumbres									
Frutas									
Cereales									
Harinas									
Piensos y forrajes									
Aceites									
Conservas animales									

Azúcares y Confitería										
Preparados de cereales										
Conservas vegetales										
Otras alimenticias										
Bebidas										
Tabaco										
Otros Minerales										
Lubricantes										
Productos químicos										
Abonos										
Detergentes										
Materias plásticas										
Madera										
Productos										

papel - artes gráficas								
Manufacturas de piedra y yeso								
Productos cerámicos								
Productos de vidrio								
Fundición de hierro y acero								
Manufacturas de hierro								
Manufacturas de aluminio								
Máquinas y sus partes								
Máquinas eléctricas y sus partes								
Vehículos								
Muebles								
Mercancías en régimen								

simplicado									
Resto de mercancías									
<b>TOTAL MERCANCÍA GENERAL / TOTAL GENERAL CARGO</b>									
<b>TOTAL / TOTAL</b>									

## PUERTO DE LOS CRISTIANOS

MERCANCÍAS / GOODS	CABOTAJE / DOMESTIC			EXTERIOR / FOREIGN			TOTAL		
	EMBARCADAS / LOADED	DESEMBARCADAS / UNLOADED	TOTAL	EMBARCADAS / LOADED	DESEMBARCADAS / UNLOADED	TOTAL	EMBARCADAS / LOADED	DESEMBARCADAS / UNLOADED	TOTAL
<b>Graneles líquidos / Liquid bulks</b>									
Petróleo crudo									
Fuel-Oil									
Gas-Oil									
Gasolina y keroseno									
Otros petrolíferos									
Gases Energéticos del Petróleo									
Gas Natural									
Asfalto									
Coque de Petróleo									

Lubricantes								
Otros graneles líquidos								
<b>TOTAL / TOTAL</b>								
<b>Graneles sólidos por instalac. especial / Dry bulks by special installation</b>								
Cementos y Clinker								
Chatarras de Hierro								
Otros Minerales								
Cereales								
Harinas								
Abonos								
Piensos y forrajes								
Sal								

Otros graneles sólidos									
<b>TOTAL / TOTAL</b>									
<b>Graneles sólidos sin instalac. especial / Dry bulks without special installation</b>									
Cementos y Clinker									
Chatarras de Hierro									
Otros Minerales									
Cereales									
Harinas									
Abonos									
Piensos y forrajes									
Sal									
Otros graneles sólidos									

<b>TOTAL / TOTAL</b>								
<b>Mercancía general / General cargo</b>								
Productos cárnicos								
Pescados								
Productos lácteos								
Plantas y flores								
Hortalizas y legumbres								
Frutas								
Cereales								
Harinas								
Piensos y forrajes								
Aceites								
Conservas animales								

Azúcares y Confitería										
Preparados de cereales										
Conservas vegetales										
Otras alimenticias										
Bebidas										
Tabaco										
Otros Minerales										
Lubricantes										
Productos químicos										
Abonos										
Detergentes										
Materias plásticas										
Madera										
Productos										

papel - artes gráficas								
Manufacturas de piedra y yeso								
Productos cerámicos								
Productos de vidrio								
Fundición de hierro y acero								
Manufacturas de hierro								
Manufacturas de aluminio								
Máquinas y sus partes								
Máquinas eléctricas y sus partes								
Vehículos								
Muebles								
Mercancías en régimen								

<p>simplificado</p>									
<p>Resto de mercancías</p>									
<p><b>TOTAL MERCANCÍA GENERAL / TOTAL GENERAL CARGO</b></p>									
<p><b>TOTAL / TOTAL</b></p>									

## PUERTO DE LA ESTACA - EL HIERRO

MERCANCÍAS / GOODS	CABOTAJE / DOMESTIC			EXTERIOR / FOREIGN			TOTAL		
	EMBARCADAS / LOADED	DESEMBARCADAS / UNLOADED	TOTAL	EMBARCADAS / LOADED	DESEMBARCADAS / UNLOADED	TOTAL	EMBARCADAS / LOADED	DESEMBARCADAS / UNLOADED	TOTAL
<b>Graneles líquidos / Liquid bulks</b>									
Petróleo crudo									
Fuel-Oil									
Gas-Oil									
Gasolina y keroseno									
Otros petrolíferos									
Gases Energéticos del Petróleo									
Gas Natural									
Asfalto									
Coque de Petróleo									
Lubricantes									

Otros graneles  
líquidos

**TOTAL /  
TOTAL**

**Graneles sólidos por instalac. especial / Dry bulks by special installation**

Cementos y  
Clinker

Chatarras de  
Hierro

Otros  
Minerales

Cereales

Harinas

Abonos

Piensos y  
forrajes

Sal

Otros graneles  
sólidos

**TOTAL /  
TOTAL**

**Graneles sólidos sin instalac. especial / Dry bulks without special installation**

Cementos y  
Clinker

Chatarras de  
Hierro

Otros  
Minerales

Cereales

Harinas

Abonos

Piensos y  
forrajes

Sal

Otros graneles  
sólidos

**TOTAL /  
TOTAL**

**Mercancía general / General cargo**

Productos  
cárnicos





Manufacturas de aluminio									
Máquinas y sus partes									
Máquinas eléctricas y sus partes									
Vehículos									
Muebles									
Mercancías en régimen simplificado									
Resto de mercancías									
<b>TOTAL MERCANCÍA GENERAL / TOTAL GENERAL CARGO</b>									
<b>TOTAL / TOTAL</b>									

## RESUMEN DEL TRÁFICO ROLL-ON/ROLL-OFF

<b>AUTORIDAD PORTUARIA DE SANTA CRUZ DE TENERIFE</b>			
	<b>CABOTAJE / DOMESTIC</b>	<b>EXTERIOR / FOREIGN</b>	<b>TOTAL</b>
<b>Mercancías embarcadas / Loaded goods</b>			
En contenedores / By containers	169.428	3.805	173.233
En otros medios / By other means	1.416.277	6.529	1.422.806
<b>TOTAL / TOTAL</b>	<b>1.585.705</b>	<b>10.334</b>	<b>1.596.039</b>
<b>Mercancías desembarcadas / Unloaded goods</b>			
En contenedores / By containers	261.997	3.059	265.056
En otros medios / By other means	1.394.373	6.373	1.400.746
<b>TOTAL / TOTAL</b>	<b>1.656.370</b>	<b>9.432</b>	<b>1.665.802</b>
<b>Mercancías embarcadas más desembarcadas / Loaded and unloaded goods</b>			
En contenedores / By containers	431.425	6.864	438.289
En otros medios / By other means	2.810.650	12.902	2.823.552
<b>TOTAL / TOTAL</b>	<b>3.242.075</b>	<b>19.766</b>	<b>3.261.841</b>

## PUERTO DE SANTA CRUZ DE TENERIFE

	CABOTAJE / DOMESTIC	EXTERIOR / FOREIGN	TOTAL
<b>Mercancías embarcadas / Loaded goods</b>			
En contenedores / By containers	169.428	3.805	173.233
En otros medios / By other means	1.416.277	6.529	1.422.806
<b>TOTAL / TOTAL</b>	<b>1.585.705</b>	<b>10.334</b>	<b>1.596.039</b>
<b>Mercancías desembarcadas / Unloaded goods</b>			
En contenedores / By containers	261.997	3.059	265.056
En otros medios / By other means	1.394.373	6.373	1.400.746
<b>TOTAL / TOTAL</b>	<b>1.656.370</b>	<b>9.432</b>	<b>1.665.802</b>
<b>Mercancías embarcadas más desembarcadas / Loaded and unloaded goods</b>			
En contenedores / By containers	431.425	6.864	438.289
En otros medios / By other means	2.810.650	12.902	2.823.552
<b>TOTAL / TOTAL</b>	<b>3.242.075</b>	<b>19.766</b>	<b>3.261.841</b>

## PUERTO DE SANTA CRUZ DE LA PALMA

	CABOTAJE / DOMESTIC	EXTERIOR / FOREIGN	TOTAL
<b>Mercancías embarcadas / Loaded goods</b>			
En contenedores / By containers	169.428	3.805	173.233
En otros medios / By other means	1.416.277	6.529	1.422.806
<b>TOTAL / TOTAL</b>	<b>1.585.705</b>	<b>10.334</b>	<b>1.596.039</b>
<b>Mercancías desembarcadas / Unloaded goods</b>			
En contenedores / By containers	261.997	3.059	265.056
En otros medios / By other means	1.394.373	6.373	1.400.746
<b>TOTAL / TOTAL</b>	<b>1.656.370</b>	<b>9.432</b>	<b>1.665.802</b>
<b>Mercancías embarcadas más desembarcadas / Loaded and unloaded goods</b>			
En contenedores / By containers	431.425	6.864	438.289
En otros medios / By other means	2.810.650	12.902	2.823.552
<b>TOTAL / TOTAL</b>	<b>3.242.075</b>	<b>19.766</b>	<b>3.261.841</b>

## PUERTO DE SAN SEBASTIÁN DE LA GOMERA

	CABOTAJE / DOMESTIC	EXTERIOR / FOREIGN	TOTAL
<b>Mercancías embarcadas / Loaded goods</b>			
En contenedores / By containers	169.428	3.805	173.233
En otros medios / By other means	1.416.277	6.529	1.422.806
<b>TOTAL / TOTAL</b>	<b>1.585.705</b>	<b>10.334</b>	<b>1.596.039</b>
<b>Mercancías desembarcadas / Unloaded goods</b>			
En contenedores / By containers	261.997	3.059	265.056
En otros medios / By other means	1.394.373	6.373	1.400.746
<b>TOTAL / TOTAL</b>	<b>1.656.370</b>	<b>9.432</b>	<b>1.665.802</b>
<b>Mercancías embarcadas más desembarcadas / Loaded and unloaded goods</b>			
En contenedores / By containers	431.425	6.864	438.289
En otros medios / By other means	2.810.650	12.902	2.823.552
<b>TOTAL / TOTAL</b>	<b>3.242.075</b>	<b>19.766</b>	<b>3.261.841</b>

<b>PUERTO DE LA ESTACA - EL HIERRO</b>			
	<b>CABOTAJE / DOMESTIC</b>	<b>EXTERIOR / FOREIGN</b>	<b>TOTAL</b>
<b>Mercancías embarcadas / Loaded goods</b>			
En contenedores / By containers	169.428	3.805	173.233
En otros medios / By other means	1.416.277	6.529	1.422.806
<b>TOTAL / TOTAL</b>	<b>1.585.705</b>	<b>10.334</b>	<b>1.596.039</b>
<b>Mercancías desembarcadas / Unloaded goods</b>			
En contenedores / By containers	261.997	3.059	265.056
En otros medios / By other means	1.394.373	6.373	1.400.746
<b>TOTAL / TOTAL</b>	<b>1.656.370</b>	<b>9.432</b>	<b>1.665.802</b>
<b>Mercancías embarcadas más desembarcadas / Loaded and unloaded goods</b>			
En contenedores / By containers	431.425	6.864	438.289
En otros medios / By other means	2.810.650	12.902	2.823.552
<b>TOTAL / TOTAL</b>	<b>3.242.075</b>	<b>19.766</b>	<b>3.261.841</b>

## UNIDADES DE TRANSPORTE INTERMODAL. ROLL-ON/ROLL-OFF

AUTORIDAD PORTUARIA DE SANTA CRUZ DE TENERIFE									
TIPO / TYPE	CABOTAJE / DOMESTIC			EXTERIOR / FOREIGN			TOTAL		
	EMBARCADA S / LOADED	DESEMBARCADA S / UNLOADED	TOTAL	EMBARCADA S / LOADED	DESEMBARCADA S / UNLOADED	TOTAL	EMBARCADA S / LOADED	DESEMBARCADA S / UNLOADED	TOTAL
Cabezas tractoras	6.200	5.833	12.033	5	1	6	6.205	5.834	<b>12.039</b>
Camiones con remolque	185	231	416	10	59	69	195	290	<b>485</b>
Camión con caja <= 6 metros	60.513	59.426	119.939	11	13	24	60.524	59.439	<b>119.963</b>
Camión con caja > 6 metros	8.588	8.946	17.534	18	55	73	8.606	9.001	<b>17.607</b>
Plataforma <= 6 metros	6.371	6.238	12.609	1	8	9	6.372	6.246	<b>12.618</b>
Plataforma > 6 metros	44.963	44.418	89.381	621	43	664	45.584	44.461	<b>90.045</b>

Plataforma con Contenedor de 20 Pies o menores	7.722	7.348	15.070	38	35	73	7.760	7.383	<b>15.143</b>
Plataforma con Contenedor mayor de 20 Pies	6.831	7.151	13.982	305	59	364	7.136	7.210	<b>14.346</b>
<b>TOTAL / TOTAL</b>	<b>141.373</b>	<b>139.591</b>	<b>280.964</b>	<b>1.009</b>	<b>273</b>	<b>1.282</b>	<b>142.382</b>	<b>139.864</b>	<b>282.246</b>

Con la entrada de la nueva Ley 48/2003, los furgones se integraron en los camiones con cajas.

## PUERTO DE SANTA CRUZ DE TENERIFE

TIPO / TYPE	CABOTAJE / DOMESTIC			EXTERIOR / FOREIGN			TOTAL		
	EMBARCADAS / LOADED	DESEMBARCADAS / UNLOADED	TOTAL	EMBARCADAS / LOADED	DESEMBARCADAS / UNLOADED	TOTAL	EMBARCADAS / LOADED	DESEMBARCADAS / UNLOADED	TOTAL
Cabezas tractoras	1.808	1.955	3.763	5	1	6	1.813	1.956	<b>3.769</b>
Camiones con remolque	167	216	383	10	55	65	177	271	<b>448</b>
Camión con caja <= 6 metros	31.765	30.840	62.605	11	8	19	31.776	30.848	<b>62.624</b>
Camión con caja > 6 metros	3.546	3.913	7.459	18	53	71	3.564	3.966	<b>7.530</b>
Plataforma <= 6 metros	1.996	1.283	3.279	1	8	9	1.997	1.291	<b>3.288</b>
Plataforma > 6 metros	30.643	30.935	61.578	621	43	664	31.264	30.978	<b>62.242</b>
Plataforma con Contenedor	4.926	4.551	9.477	25	16	41	4.951	4.567	<b>9.518</b>

de 20 Pies o menores									
Plataforma con Contenedor mayor de 20 Pies	6.188	6.528	12.716	303	28	331	6.491	6.556	<b>13.047</b>
<b>TOTAL / TOTAL</b>	<b>81.039</b>	<b>80.221</b>	<b>161.260</b>	<b>994</b>	<b>212</b>	<b>1.206</b>	<b>82.033</b>	<b>80.433</b>	<b>162.466</b>

Con la entrada de la nueva Ley 48/2003, los furgones se integraron en los camiones con cajas.

## PUERTO DE SANTA CRUZ DE LA PALMA

TIPO / TYPE	CABOTAJE / DOMESTIC			EXTERIOR / FOREIGN			TOTAL		
	EMBARCADAS / LOADED	DESEMBARCADAS / UNLOADED	TOTAL	EMBARCADAS / LOADED	DESEMBARCADAS / UNLOADED	TOTAL	EMBARCADAS / LOADED	DESEMBARCADAS / UNLOADED	TOTAL
Cabezas tractoras	1.353	125	1.478				1.353	125	1.478
Camiones con remolque	18	15	33		4	4	18	19	37
Camión con caja <= 6 metros	6.920	6.358	13.278		5	5	6.920	6.363	13.283
Camión con caja > 6 metros	1.029	1.376	2.405		2	2	1.029	1.378	2.407
Plataforma <= 6 metros	1.300	1.882	3.182				1.300	1.882	3.182
Plataforma > 6 metros	7.489	7.343	14.832				7.489	7.343	14.832
Plataforma con Contenedor de 20 Pies o menores	1.472	1.483	2.955	13	19	32	1.485	1.502	2.987

Plataforma con Contenedor mayor de 20 Pies	643	623	1.266	2	31	33	645	654	1.299
<b>TOTAL / TOTAL</b>	<b>20.224</b>	<b>19.205</b>	<b>39.429</b>	<b>15</b>	<b>61</b>	<b>76</b>	<b>20.239</b>	<b>19.266</b>	<b>39.505</b>

Con la entrada de la nueva Ley 48/2003, los furgones se integraron en los camiones con cajas.

## PUERTO DE SAN SEBASTIÁN DE LA GOMERA

TIPO / TYPE	CABOTAJE / DOMESTIC			EXTERIOR / FOREIGN			TOTAL		
	EMBARCADAS / LOADED	DESEMBARCADAS / UNLOADED	TOTAL	EMBARCADAS / LOADED	DESEMBARCADAS / UNLOADED	TOTAL	EMBARCADAS / LOADED	DESEMBARCADAS / UNLOADED	TOTAL
Cabezas tractoras	1.590	433	2.023				1.590	433	<b>2.023</b>
Camiones con remolque									
Camión con caja <= 6 metros	7.591	7.095	14.686				7.591	7.095	<b>14.686</b>
Camión con caja > 6 metros	1.146	1.291	2.437				1.146	1.291	<b>2.437</b>
Plataforma <= 6 metros	778	780	1.558				778	780	<b>1.558</b>
Plataforma > 6 metros	1.653	1.712	3.365				1.653	1.712	<b>3.365</b>
Plataforma con Contenedor de 20 Pies o menores	539	562	1.101				539	562	<b>1.101</b>

Plataforma con Contenedor mayor de 20 Pies									
<b>TOTAL / TOTAL</b>	<b>13.297</b>	<b>11.873</b>	<b>25.170</b>				<b>13.297</b>	<b>11.873</b>	<b>25.170</b>

Con la entrada de la nueva Ley 48/2003, los furgones se integraron en los camiones con cajas.

## PUERTO DE LOS CRISTIANOS

TIPO / TYPE	CABOTAJE / DOMESTIC			EXTERIOR / FOREIGN			TOTAL		
	EMBARCADAS / LOADED	DESEMBARCADAS / UNLOADED	TOTAL	EMBARCADAS / LOADED	DESEMBARCADAS / UNLOADED	TOTAL	EMBARCADAS / LOADED	DESEMBARCADAS / UNLOADED	TOTAL
Cabezas tractoras	518	3.199	3.717				518	3.199	3.717
Camiones con remolque									
Camión con caja <= 6 metros	12.662	13.394	26.056				12.662	13.394	26.056
Camión con caja > 6 metros	2.628	2.238	4.866				2.628	2.238	4.866
Plataforma <= 6 metros	1.777	1.678	3.455				1.777	1.678	3.455
Plataforma > 6 metros	4.055	3.338	7.393				4.055	3.338	7.393
Plataforma con Contenedor de 20 Pies o menores	722	729	1.451				722	729	1.451
Plataforma con Contenedor									

mayor de  
20 Pies

**TOTAL /  
TOTAL**

**22.362**

**24.576**

**46.938**

**22.362**

**24.576**

**46.938**

Con la entrada de la nueva Ley 48/2003, los furgones se integraron en los camiones con cajas.

## PUERTO DE LA ESTACA - EL HIERRO

TIPO / TYPE	CABOTAJE / DOMESTIC			EXTERIOR / FOREIGN			TOTAL		
	EMBARCADAS / LOADED	DESEMBARCADAS / UNLOADED	TOTAL	EMBARCADAS / LOADED	DESEMBARCADAS / UNLOADED	TOTAL	EMBARCADAS / LOADED	DESEMBARCADAS / UNLOADED	TOTAL
Cabezas tractoras	931	121	1.052				931	121	1.052
Camiones con remolque									
Camión con caja <= 6 metros	1.575	1.739	3.314				1.575	1.739	3.314
Camión con caja > 6 metros	239	128	367				239	128	367
Plataforma <= 6 metros	520	615	1.135				520	615	1.135
Plataforma > 6 metros	1.123	1.090	2.213				1.123	1.090	2.213
Plataforma con Contenedor de 20 Pies o menores	63	23	86				63	23	86

Plataforma  
con  
Contenedor  
mayor de  
20 Pies

<b>TOTAL / TOTAL</b>	<b>4.451</b>	<b>3.716</b>	<b>8.167</b>				<b>4.451</b>	<b>3.716</b>	<b>8.167</b>
--------------------------	--------------	--------------	--------------	--	--	--	--------------	--------------	--------------

Con la entrada de la nueva Ley 48/2003, los furgones se integraron en los camiones con cajas.

# UNIDADES DE VEHÍCULOS EN RÉGIMEN DE MERCANCÍA

AUTORIDAD PORTUARIA DE SANTA CRUZ DE TENERIFE									
TIPO / TYPE	CABOTAJE / DOMESTIC			EXTERIOR / FOREIGN			TOTAL		
	EMBARCADAS / LOADED	DESEMBARCADAS / UNLOADED	TOTAL	EMBARCADAS / LOADED	DESEMBARCADAS / UNLOADED	TOTAL	EMBARCADAS / LOADED	DESEMBARCADAS / UNLOADED	TOTAL
Automóviles para diez personas o más, incl. el conductor	39	84	<b>123</b>	34	4	<b>38</b>	73	88	<b>161</b>
Turismos (matriculados y sin matricular)	13.706	26.222	<b>39.928</b>	5.260	2.355	<b>7.615</b>	18.966	28.577	<b>47.543</b>
Automóviles para el transporte de mercancías.	300	601	<b>901</b>	74	23	<b>97</b>	374	624	<b>998</b>
Motocicletas (incl. los ciclomotores)	601	1.942	<b>2.543</b>	737	737	<b>1.474</b>	1.338	2.679	<b>4.017</b>
<b>TOTAL / TOTAL</b>	<b>14.646</b>	<b>28.849</b>	<b>43.495</b>	<b>6.105</b>	<b>3.119</b>	<b>9.224</b>	<b>20.751</b>	<b>31.968</b>	<b>52.719</b>

## PUERTO DE SANTA CRUZ DE TENERIFE

TIPO / TYPE	CABOTAJE / DOMESTIC			EXTERIOR / FOREIGN			TOTAL		
	EMBARCADAS / LOADED	DESEMBARCADAS / UNLOADED	TOTAL	EMBARCADAS / LOADED	DESEMBARCADAS / UNLOADED	TOTAL	EMBARCADAS / LOADED	DESEMBARCADAS / UNLOADED	TOTAL
Automóviles para diez personas o más, incl. el conductor	38	74	<b>112</b>	34	4	<b>38</b>	72	78	<b>150</b>
Turismos (matriculados y sin matricular)	10.167	21.824	<b>31.991</b>	5.259	2.309	<b>7.568</b>	15.426	24.133	<b>39.559</b>
Automóviles para el transporte de mercancías.	290	551	<b>841</b>	74	22	<b>96</b>	364	573	<b>937</b>
Motocicletas (incl. los ciclomotores)	577	1.871	<b>2.448</b>	736	737	<b>1.473</b>	1.313	2.608	<b>3.921</b>
<b>TOTAL / TOTAL</b>	<b>11.072</b>	<b>24.320</b>	<b>35.392</b>	<b>6.103</b>	<b>3.072</b>	<b>9.175</b>	<b>17.175</b>	<b>27.392</b>	<b>44.567</b>

**PUERTO DE SANTA CRUZ DE LA PALMA**

TIPO / TYPE	CABOTAJE / DOMESTIC			EXTERIOR / FOREIGN			TOTAL		
	EMBARCADAS / LOADED	DESEMBARCADAS / UNLOADED	TOTAL	EMBARCADAS / LOADED	DESEMBARCADAS / UNLOADED	TOTAL	EMBARCADAS / LOADED	DESEMBARCADAS / UNLOADED	TOTAL
Automóviles para diez personas o más, incl. el conductor	1	10	<b>11</b>				1	10	<b>11</b>
Turismos (matriculados y sin matricular)	1.462	2.385	<b>3.847</b>	1	46	<b>47</b>	1.463	2.431	<b>3.894</b>
Automóviles para el transporte de mercancías.	10	50	<b>60</b>		1	<b>1</b>	10	51	<b>61</b>
Motocicletas (incl. los ciclomotores)	24	71	<b>95</b>	1		<b>1</b>	25	71	<b>96</b>
<b>TOTAL / TOTAL</b>	<b>1.497</b>	<b>2.516</b>	<b>4.013</b>	<b>2</b>	<b>47</b>	<b>49</b>	<b>1.499</b>	<b>2.563</b>	<b>4.062</b>

## PUERTO DE SAN SEBASTIÁN DE LA GOMERA

TIPO / TYPE	CABOTAJE / DOMESTIC			EXTERIOR / FOREIGN			TOTAL		
	EMBARCADAS / LOADED	DESEMBARCADAS / UNLOADED	TOTAL	EMBARCADAS / LOADED	DESEMBARCADAS / UNLOADED	TOTAL	EMBARCADAS / LOADED	DESEMBARCADAS / UNLOADED	TOTAL
Automóviles para diez personas o más, incl. el conductor									
Turismos (matriculados y sin matricular)	802	872	<b>1.674</b>				802	872	<b>1.674</b>
Automóviles para el transporte de mercancías.									
Motocicletas (incl. los ciclomotores)									
<b>TOTAL / TOTAL</b>	<b>802</b>	<b>872</b>	<b>1.674</b>				<b>802</b>	<b>872</b>	<b>1.674</b>

## PUERTO DE LOS CRISTIANOS

TIPO / TYPE	CABOTAJE / DOMESTIC			EXTERIOR / FOREIGN			TOTAL		
	EMBARCADAS / LOADED	DESEMBARCADAS / UNLOADED	TOTAL	EMBARCADAS / LOADED	DESEMBARCADAS / UNLOADED	TOTAL	EMBARCADAS / LOADED	DESEMBARCADAS / UNLOADED	TOTAL
Automóviles para diez personas o más, incl. el conductor									
Turismos (matriculados y sin matricular)	1.166	939	2.105				1.166	939	2.105
Automóviles para el transporte de mercancías.									
Motocicletas (incl. los ciclomotores)									
<b>TOTAL / TOTAL</b>	<b>1.166</b>	<b>939</b>	<b>2.105</b>				<b>1.166</b>	<b>939</b>	<b>2.105</b>

## PUERTO DE LA ESTACA - EL HIERRO

TIPO / TYPE	CABOTAJE / DOMESTIC			EXTERIOR / FOREIGN			TOTAL		
	EMBARCADAS / LOADED	DESEMBARCADAS / UNLOADED	TOTAL	EMBARCADAS / LOADED	DESEMBARCADAS / UNLOADED	TOTAL	EMBARCADAS / LOADED	DESEMBARCADAS / UNLOADED	TOTAL
Automóviles para diez personas o más, incl. el conductor									
Turismos (matriculados y sin matricular)	109	202	<b>311</b>				109	202	<b>311</b>
Automóviles para el transporte de mercancías.									
Motocicletas (incl. los ciclomotores)									
<b>TOTAL / TOTAL</b>	<b>109</b>	<b>202</b>	<b>311</b>				<b>109</b>	<b>202</b>	<b>311</b>

# CLASIFICACIÓN SEGÚN SU NATURALEZA

AUTORIDAD PORTUARIA DE SANTA CRUZ DE TENERIFE										
Nº	MERCANCÍAS / GOODS	CABOTAJE / DOMESTIC			EXTERIOR / FOREIGN			TOTAL / TOTAL		
		EMBARCADAS / LOADED	DESEMBARCADAS / UNLOADED	TOTAL	EMBARCADAS / LOADED	DESEMBARCADAS / UNLOADED	TOTAL	EMBARCADAS / LOADED	DESEMBARCADAS / UNLOADED	TOTAL
	<b>ENERGÉTICO / POWER PRODUCTS</b>	<b>2.284.880</b>	<b>785.347</b>	<b>3.070.227</b>	<b>286.688</b>	<b>4.828.550</b>	<b>5.115.238</b>	<b>2.571.568</b>	<b>5.613.897</b>	<b>8.185.465</b>
01	Petróleo crudo	3	17	<b>20</b>		3.911.588	<b>3.911.588</b>	3	3.911.605	<b>3.911.608</b>
02	Fuel-Oil	936.227	365.159	<b>1.301.386</b>	51.703	533.397	<b>585.100</b>	987.930	898.556	<b>1.886.486</b>
03	Gas-Oil	592.719	99.296	<b>692.015</b>	42.794	201.220	<b>244.014</b>	635.513	300.516	<b>936.029</b>
04	Gasolina	721.874	293.619	<b>1.015.493</b>	173.343	169.953	<b>343.296</b>	895.217	463.572	<b>1.358.789</b>
06	Otros productos petrolíferos	127	7.898	<b>8.025</b>		202	<b>202</b>	127	8.100	<b>8.227</b>
07	Gases energéticos del petróleo	33.909	18.627	<b>52.536</b>	17.527	4.436	<b>21.963</b>	51.436	23.063	<b>74.499</b>
35	Gas natural									
12	Carbones y coque del petróleo	21	731	<b>752</b>	1.321	7.754	<b>9.075</b>	1.342	8.485	<b>9.827</b>

	<b>SIDERÚRGICO / SIDERURGICAL</b>	<b>70.033</b>	<b>82.506</b>	<b>152.539</b>	<b>3.016</b>	<b>15.423</b>	<b>18.439</b>	<b>73.049</b>	<b>97.929</b>	<b>170.978</b>
08	Mineral de hierro		1	1		15	15		16	16
11	Chatarras de hierro	61.689	3.280	<b>64.969</b>	726	41	<b>767</b>	62.415	3.321	<b>65.736</b>
13	Productos siderúrgicos	8.344	79.225	<b>87.569</b>	2.290	15.367	<b>17.657</b>	10.634	94.592	<b>105.226</b>
	<b>METALÚRGICO / METALLURGIC PRODUCTS</b>	<b>9.213</b>	<b>101.485</b>	<b>110.698</b>	<b>603</b>	<b>56.328</b>	<b>56.931</b>	<b>9.816</b>	<b>157.813</b>	<b>167.629</b>
09	Piritas									
10	Otros minerales	8.082	92.474	<b>100.556</b>		53.840	<b>53.840</b>	8.082	146.314	<b>154.396</b>
36	Otros productos metalúrgicos	1.131	9.011	<b>10.142</b>	603	2.488	<b>3.091</b>	1.734	11.499	<b>13.233</b>
	<b>ABONOS / FERTILIZERS</b>	<b>3.664</b>	<b>18.166</b>	<b>21.830</b>	<b>215</b>	<b>15.916</b>	<b>16.131</b>	<b>3.879</b>	<b>34.082</b>	<b>37.961</b>
14	Fosfatos		198	<b>198</b>		1	<b>1</b>		199	<b>199</b>
15	Potasas	92	367	<b>459</b>		1.336	<b>1.336</b>	92	1.703	<b>1.795</b>
16	Abonos naturales y artificiales	3.572	17.601	<b>21.173</b>	215	14.579	<b>14.794</b>	3.787	32.180	<b>35.967</b>
	<b>QUÍMICOS / CHEMICAL PRODUCTS</b>	<b>9.068</b>	<b>154.420</b>	<b>163.488</b>	<b>5.592</b>	<b>46.176</b>	<b>51.768</b>	<b>14.660</b>	<b>200.596</b>	<b>215.256</b>

17	Productos químicos	9.068	154.420	<b>163.488</b>	5.592	46.176	<b>51.768</b>	14.660	200.596	<b>215.256</b>
	<b>MATERIALES DE CONSTRUCCIÓN / BUILDING MATERIALS</b>	<b>227.627</b>	<b>311.628</b>	<b>539.255</b>	<b>147.890</b>	<b>305.945</b>	<b>453.835</b>	<b>375.517</b>	<b>617.573</b>	<b>993.090</b>
05	Asfalto	81.729	632	<b>82.361</b>	143.657		<b>143.657</b>	225.386	632	<b>226.018</b>
18	Cemento y clinker	129.431	161.670	<b>291.101</b>	27	283.333	<b>283.360</b>	129.458	445.003	<b>574.461</b>
20	Materiales de construcción	16.467	149.326	<b>165.793</b>	4.206	22.612	<b>26.818</b>	20.673	171.938	<b>192.611</b>
	<b>AGRO-GANADERO Y ALIMENTARIO / STOCKBREEDING AND FEEDING PRODUCTS</b>	<b>518.684</b>	<b>832.616</b>	<b>1.351.300</b>	<b>60.792</b>	<b>358.613</b>	<b>419.405</b>	<b>579.476</b>	<b>1.191.229</b>	<b>1.770.705</b>
21	Cereales y sus harinas	2.255	36.197	<b>38.452</b>	1.680	138.698	<b>140.378</b>	3.935	174.895	<b>178.830</b>
22	Habas y harina de soja		170	<b>170</b>		22	<b>22</b>		192	<b>192</b>
23	Frutas, hortalizas y legumbres	316.393	98.512	<b>414.905</b>	22.446	38.934	<b>61.380</b>	338.839	137.446	<b>476.285</b>
24	Vinos, bebidas, alcoholes y derivados	93.082	259.009	<b>352.091</b>	1.541	21.752	<b>23.293</b>	94.623	280.761	<b>375.384</b>
27	Conservas	2.070	43.459	<b>45.529</b>	156	11.968	<b>12.124</b>	2.226	55.427	<b>57.653</b>

28	Tabaco, cacao, café y especias	6.438	9.568	<b>16.006</b>	552	10.127	<b>10.679</b>	6.990	19.695	<b>26.685</b>
29	Aceites y grasas	292	22.966	<b>23.258</b>	1.138	1.843	<b>2.981</b>	1.430	24.809	<b>26.239</b>
30	Otros productos alimenticios	91.682	263.850	<b>355.532</b>	29.902	125.870	<b>155.772</b>	121.584	389.720	<b>511.304</b>
33	Pescado congelado	1.254	3.729	<b>4.983</b>	3.208	5.707	<b>8.915</b>	4.462	9.436	<b>13.898</b>
37	Piensos y forrajes	5.218	95.156	<b>100.374</b>	169	3.692	<b>3.861</b>	5.387	98.848	<b>104.235</b>
	<b>OTRAS MERCANCÍAS / OTHER GOODS</b>	<b>463.303</b>	<b>639.939</b>	<b>1.103.242</b>	<b>35.598</b>	<b>113.126</b>	<b>148.724</b>	<b>498.901</b>	<b>753.065</b>	<b>1.251.966</b>
19	Maderas y corcho	999	17.991	<b>18.990</b>	978	7.916	<b>8.894</b>	1.977	25.907	<b>27.884</b>
25	Sal común	51	8.891	<b>8.942</b>	575	1.888	<b>2.463</b>	626	10.779	<b>11.405</b>
26	Papel y pasta	43.868	22.711	<b>66.579</b>	3.234	34.916	<b>38.150</b>	47.102	57.627	<b>104.729</b>
31	Maq., aparatos, herramientas, repuestos	17.653	63.077	<b>80.730</b>	9.579	16.757	<b>26.336</b>	27.232	79.834	<b>107.066</b>
34	Resto de mercancías	400.732	527.269	<b>928.001</b>	21.232	51.649	<b>72.881</b>	421.964	578.918	<b>1.000.882</b>
	<b>TRANSPORTES ESPECIALES / SPECIAL TRANSPORTS</b>	<b>1.057.609</b>	<b>1.033.840</b>	<b>2.091.449</b>	<b>45.685</b>	<b>82.205</b>	<b>127.890</b>	<b>1.103.294</b>	<b>1.116.045</b>	<b>2.219.339</b>

32	Automóviles y sus piezas	17.422	34.650	<b>52.072</b>	4.153	7.182	<b>11.335</b>	21.575	41.832	<b>63.407</b>
38	Tara plataformas, camión, carga	676.199	667.668	<b>1.343.867</b>	5.922	2.249	<b>8.171</b>	682.121	669.917	<b>1.352.038</b>
39	Tara de contenedores	363.988	331.522	<b>695.510</b>	35.610	72.774	<b>108.384</b>	399.598	404.296	<b>803.894</b>
40	Mercancía en contenedores tránsito									
	<b>TOTAL / TOTAL</b>	<b>4.644.081</b>	<b>3.959.947</b>	<b>8.604.028</b>	<b>586.079</b>	<b>5.822.282</b>	<b>6.408.361</b>	<b>5.230.160</b>	<b>9.782.229</b>	<b>15.012.389</b>

En este cuadro NO se incluyen los avituallamientos, pesca fresca, tráfico interior, transbordo, tránsito terrestre y control aduanero

## PUERTO DE SANTA CRUZ DE TENERIFE

Nº	MERCANCÍAS / GOODS	CABOTAJE / DOMESTIC			EXTERIOR / FOREIGN			TOTAL / TOTAL		
		EMBARCADAS / LOADED	DESEMBARCADAS / UNLOADED	TOTAL	EMBARCADAS / LOADED	DESEMBARCADAS / UNLOADED	TOTAL	EMBARCADAS / LOADED	DESEMBARCADAS / UNLOADED	TOTAL
	<b>ENERGÉTICO / POWER PRODUCTS</b>	<b>2.284.866</b>	<b>619.172</b>	<b>2.904.038</b>	<b>286.688</b>	<b>4.828.504</b>	<b>5.115.192</b>	<b>2.571.554</b>	<b>5.447.676</b>	<b>8.019.230</b>
01	Petróleo crudo		17	17		3.911.588	3.911.588		3.911.605	3.911.605
02	Fuel-Oil	936.227	307.605	1.243.832	51.703	533.397	585.100	987.930	841.002	1.828.932
03	Gas-Oil	592.719	34.487	627.206	42.794	201.220	244.014	635.513	235.707	871.220
04	Gasolina	721.874	254.736	976.610	173.343	169.953	343.296	895.217	424.689	1.319.906
06	Otros productos petrolíferos	127	7.376	7.503		202	202	127	7.578	7.705
07	Gases energéticos del petróleo	33.909	14.234	48.143	17.527	4.436	21.963	51.436	18.670	70.106
35	Gas natural									
12	Carbones y coque del petróleo	10	717	727	1.321	7.708	9.029	1.331	8.425	9.756
	<b>SIDERÚRGICO / SIDERURGICAL</b>	<b>66.045</b>	<b>74.740</b>	<b>140.785</b>	<b>3.004</b>	<b>12.147</b>	<b>15.151</b>	<b>69.049</b>	<b>86.887</b>	<b>155.936</b>
08	Mineral de hierro		1	1		15	15		16	16

11	Chatarras de hierro	57.880	3.280	<b>61.160</b>	714	41	<b>755</b>	58.594	3.321	<b>61.915</b>
13	Productos siderúrgicos	8.165	71.459	<b>79.624</b>	2.290	12.091	<b>14.381</b>	10.455	83.550	<b>94.005</b>
	<b>METALÚRGICO / METALLURGIC PRODUCTS</b>	<b>9.207</b>	<b>98.932</b>	<b>108.139</b>	<b>603</b>	<b>53.129</b>	<b>53.732</b>	<b>9.810</b>	<b>152.061</b>	<b>161.871</b>
09	Piritas									
10	Otros minerales	8.082	90.408	<b>98.490</b>		50.645	<b>50.645</b>	8.082	141.053	<b>149.135</b>
36	Otros productos metalúrgicos	1.125	8.524	<b>9.649</b>	603	2.484	<b>3.087</b>	1.728	11.008	<b>12.736</b>
	<b>ABONOS / FERTILIZERS</b>	<b>3.538</b>	<b>13.088</b>	<b>16.626</b>	<b>215</b>	<b>13.564</b>	<b>13.779</b>	<b>3.753</b>	<b>26.652</b>	<b>30.405</b>
14	Fosfatos		174	<b>174</b>		1	<b>1</b>		175	<b>175</b>
15	Potasas	92	275	<b>367</b>		774	<b>774</b>	92	1.049	<b>1.141</b>
16	Abonos naturales y artificiales	3.446	12.639	<b>16.085</b>	215	12.789	<b>13.004</b>	3.661	25.428	<b>29.089</b>
	<b>QUÍMICOS / CHEMICAL PRODUCTS</b>	<b>8.745</b>	<b>148.108</b>	<b>156.853</b>	<b>5.592</b>	<b>45.925</b>	<b>51.517</b>	<b>14.337</b>	<b>194.033</b>	<b>208.370</b>
17	Productos químicos	8.745	148.108	<b>156.853</b>	5.592	45.925	<b>51.517</b>	14.337	194.033	<b>208.370</b>

	<b>MATERIALES DE CONSTRUCCIÓN / BUILDING MATERIALS</b>	<b>227.105</b>	<b>241.243</b>	<b>468.348</b>	<b>147.890</b>	<b>305.704</b>	<b>453.594</b>	<b>374.995</b>	<b>546.947</b>	<b>921.942</b>
05	Asfalto	81.729	586	<b>82.315</b>	143.657		<b>143.657</b>	225.386	586	<b>225.972</b>
18	Cemento y clinker	129.431	107.115	<b>236.546</b>	27	283.279	<b>283.306</b>	129.458	390.394	<b>519.852</b>
20	Materiales de construcción	15.945	133.542	<b>149.487</b>	4.206	22.425	<b>26.631</b>	20.151	155.967	<b>176.118</b>
	<b>AGRO-GANADERO Y ALIMENTARIO / STOCKBREEDING AND FEEDING PRODUCTS</b>	<b>372.795</b>	<b>788.439</b>	<b>1.161.234</b>	<b>60.639</b>	<b>353.793</b>	<b>414.432</b>	<b>433.434</b>	<b>1.142.232</b>	<b>1.575.666</b>
21	Cereales y sus harinas	2.119	31.952	<b>34.071</b>	1.629	134.111	<b>135.740</b>	3.748	166.063	<b>169.811</b>
22	Habas y harina de soja		170	<b>170</b>		22	<b>22</b>		192	<b>192</b>
23	Frutas, hortalizas y legumbres	183.077	95.832	<b>278.909</b>	22.446	38.910	<b>61.356</b>	205.523	134.742	<b>340.265</b>
24	Vinos, bebidas, alcoholes y derivados	83.932	248.018	<b>331.950</b>	1.541	21.752	<b>23.293</b>	85.473	269.770	<b>355.243</b>
27	Conservas	2.049	42.121	<b>44.170</b>	156	11.925	<b>12.081</b>	2.205	54.046	<b>56.251</b>
28	Tabaco, cacao,	6.393	8.941	<b>15.334</b>	552	10.120	<b>10.672</b>	6.945	19.061	<b>26.006</b>

	café y especias									
29	Aceites y grasas	223	22.304	<b>22.527</b>	1.138	1.843	<b>2.981</b>	1.361	24.147	<b>25.508</b>
30	Otros productos alimenticios	88.789	255.575	<b>344.364</b>	29.800	125.752	<b>155.552</b>	118.589	381.327	<b>499.916</b>
33	Pescado congelado	1.198	3.722	<b>4.920</b>	3.208	5.707	<b>8.915</b>	4.406	9.429	<b>13.835</b>
37	Piensos y forrajes	5.015	79.804	<b>84.819</b>	169	3.651	<b>3.820</b>	5.184	83.455	<b>88.639</b>
	<b>OTRAS MERCANCÍAS / OTHER GOODS</b>	<b>274.638</b>	<b>418.199</b>	<b>692.837</b>	<b>35.310</b>	<b>111.971</b>	<b>147.281</b>	<b>309.948</b>	<b>530.170</b>	<b>840.118</b>
19	Maderas y corcho	906	16.044	<b>16.950</b>	978	7.286	<b>8.264</b>	1.884	23.330	<b>25.214</b>
25	Sal común	39	8.854	<b>8.893</b>	574	1.888	<b>2.462</b>	613	10.742	<b>11.355</b>
26	Papel y pasta	43.073	20.109	<b>63.182</b>	3.234	34.916	<b>38.150</b>	46.307	55.025	<b>101.332</b>
31	Maq., aparatos, herramientas, repuestos	16.651	60.260	<b>76.911</b>	9.300	16.687	<b>25.987</b>	25.951	76.947	<b>102.898</b>
34	Resto de mercancías	213.969	312.932	<b>526.901</b>	21.224	51.194	<b>72.418</b>	235.193	364.126	<b>599.319</b>
	<b>TRANSPORTES ESPECIALES / SPECIAL TRANSPORTS</b>	<b>722.489</b>	<b>709.244</b>	<b>1.431.733</b>	<b>45.614</b>	<b>81.447</b>	<b>127.061</b>	<b>768.103</b>	<b>790.691</b>	<b>1.558.794</b>
32	Automóviles y sus	13.283	29.531	<b>42.814</b>	4.152	7.139	<b>11.291</b>	17.435	36.670	<b>54.105</b>

	piezas									
38	Tara plataformas, camión, carga	379.964	382.611	<b>762.575</b>	5.922	2.160	<b>8.082</b>	385.886	384.771	<b>770.657</b>
39	Tara de contenedores	329.242	297.102	<b>626.344</b>	35.540	72.148	<b>107.688</b>	364.782	369.250	<b>734.032</b>
40	Mercancía en contenedores tránsito									
<b>TOTAL / TOTAL</b>		<b>3.969.428</b>	<b>3.111.165</b>	<b>7.080.593</b>	<b>585.555</b>	<b>5.806.184</b>	<b>6.391.739</b>	<b>4.554.983</b>	<b>8.917.349</b>	<b>13.472.332</b>

En este cuadro NO se incluyen los avituallamientos, pesca fresca, tráfico interior, transbordo, tránsito terrestre y control aduanero

## PUERTO DE SANTA CRUZ DE LA PALMA

Nº	MERCANCÍAS / GOODS	CABOTAJE / DOMESTIC			EXTERIOR / FOREIGN			TOTAL / TOTAL		
		EMBARCADAS / LOADED	DESEMBARCADAS / UNLOADED	TOTAL	EMBARCADAS / LOADED	DESEMBARCADAS / UNLOADED	TOTAL	EMBARCADAS / LOADED	DESEMBARCADAS / UNLOADED	TOTAL
	<b>ENERGÉTICO / POWER PRODUCTS</b>	<b>14</b>	<b>121.964</b>	<b>121.978</b>		<b>46</b>	<b>46</b>	<b>14</b>	<b>122.010</b>	<b>122.024</b>
01	Petróleo crudo	3		<b>3</b>				3		<b>3</b>
02	Fuel-Oil		57.554	<b>57.554</b>					57.554	<b>57.554</b>
03	Gas-Oil		27.891	<b>27.891</b>					27.891	<b>27.891</b>
04	Gasolina		32.617	<b>32.617</b>					32.617	<b>32.617</b>
06	Otros productos petrolíferos		522	<b>522</b>					522	<b>522</b>
07	Gases energéticos del petróleo		3.366	<b>3.366</b>					3.366	<b>3.366</b>
35	Gas natural									
12	Carbones y coque del petróleo	11	14	<b>25</b>		46	<b>46</b>	11	60	<b>71</b>
	<b>SIDERÚRGICO / SIDERURGICAL</b>	<b>3.988</b>	<b>7.766</b>	<b>11.754</b>	<b>12</b>	<b>3.276</b>	<b>3.288</b>	<b>4.000</b>	<b>11.042</b>	<b>15.042</b>
08	Mineral de hierro									

11	Chatarras de hierro	3.809		<b>3.809</b>	12		<b>12</b>	3.821		<b>3.821</b>
13	Productos siderúrgicos	179	7.766	<b>7.945</b>		3.276	<b>3.276</b>	179	11.042	<b>11.221</b>
	<b>METALÚRGICO / METALLURGIC PRODUCTS</b>	<b>6</b>	<b>2.553</b>	<b>2.559</b>		<b>999</b>	<b>999</b>	<b>6</b>	<b>3.552</b>	<b>3.558</b>
09	Piritas									
10	Otros minerales		2.066	<b>2.066</b>		995	<b>995</b>		3.061	<b>3.061</b>
36	Otros productos metalúrgicos	6	487	<b>493</b>		4	<b>4</b>	6	491	<b>497</b>
	<b>ABONOS / FERTILIZERS</b>	<b>126</b>	<b>5.078</b>	<b>5.204</b>		<b>2.352</b>	<b>2.352</b>	<b>126</b>	<b>7.430</b>	<b>7.556</b>
14	Fosfatos		24	<b>24</b>					24	<b>24</b>
15	Potasas		92	<b>92</b>		562	<b>562</b>		654	<b>654</b>
16	Abonos naturales y artificiales	126	4.962	<b>5.088</b>		1.790	<b>1.790</b>	126	6.752	<b>6.878</b>
	<b>QUÍMICOS / CHEMICAL PRODUCTS</b>	<b>323</b>	<b>6.312</b>	<b>6.635</b>		<b>251</b>	<b>251</b>	<b>323</b>	<b>6.563</b>	<b>6.886</b>
17	Productos químicos	323	6.312	<b>6.635</b>		251	<b>251</b>	323	6.563	<b>6.886</b>

	<b>MATERIALES DE CONSTRUCCIÓN / BUILDING MATERIALS</b>	<b>522</b>	<b>70.385</b>	<b>70.907</b>		<b>241</b>	<b>241</b>	<b>522</b>	<b>70.626</b>	<b>71.148</b>
05	Asfalto		46	<b>46</b>					46	<b>46</b>
18	Cemento y clinker		54.555	<b>54.555</b>		54	<b>54</b>		54.609	<b>54.609</b>
20	Materiales de construcción	522	15.784	<b>16.306</b>		187	<b>187</b>	522	15.971	<b>16.493</b>
	<b>AGRO-GANADERO Y ALIMENTARIO / STOCKBREEDING AND FEEDING PRODUCTS</b>	<b>145.889</b>	<b>44.177</b>	<b>190.066</b>	<b>153</b>	<b>4.820</b>	<b>4.973</b>	<b>146.042</b>	<b>48.997</b>	<b>195.039</b>
21	Cereales y sus harinas	136	4.245	<b>4.381</b>	51	4.587	<b>4.638</b>	187	8.832	<b>9.019</b>
22	Habas y harina de soja									
23	Frutas, hortalizas y legumbres	133.316	2.680	<b>135.996</b>		24	<b>24</b>	133.316	2.704	<b>136.020</b>
24	Vinos, bebidas, alcoholes y derivados	9.150	10.991	<b>20.141</b>				9.150	10.991	<b>20.141</b>
27	Conservas	21	1.338	<b>1.359</b>		43	<b>43</b>	21	1.381	<b>1.402</b>
28	Tabaco, cacao, café y especias	45	627	<b>672</b>		7	<b>7</b>	45	634	<b>679</b>

29	Aceites y grasas	69	662	<b>731</b>				69	662	<b>731</b>
30	Otros productos alimenticios	2.893	8.275	<b>11.168</b>	102	118	<b>220</b>	2.995	8.393	<b>11.388</b>
33	Pescado congelado	56	7	<b>63</b>				56	7	<b>63</b>
37	Piensos y forrajes	203	15.352	<b>15.555</b>		41	<b>41</b>	203	15.393	<b>15.596</b>
	<b>OTRAS MERCANCÍAS / OTHER GOODS</b>	<b>21.253</b>	<b>88.154</b>	<b>109.407</b>	<b>288</b>	<b>1.155</b>	<b>1.443</b>	<b>21.541</b>	<b>89.309</b>	<b>110.850</b>
19	Maderas y corcho	93	1.947	<b>2.040</b>		630	<b>630</b>	93	2.577	<b>2.670</b>
25	Sal común	12	37	<b>49</b>	1		<b>1</b>	13	37	<b>50</b>
26	Papel y pasta	795	2.602	<b>3.397</b>				795	2.602	<b>3.397</b>
31	Maq., aparatos, herramientas, repuestos	1.002	2.817	<b>3.819</b>	279	70	<b>349</b>	1.281	2.887	<b>4.168</b>
34	Resto de mercancías	19.351	80.751	<b>100.102</b>	8	455	<b>463</b>	19.359	81.206	<b>100.565</b>
	<b>TRANSPORTES ESPECIALES / SPECIAL TRANSPORTS</b>	<b>132.617</b>	<b>123.963</b>	<b>256.580</b>	<b>71</b>	<b>758</b>	<b>829</b>	<b>132.688</b>	<b>124.721</b>	<b>257.409</b>
32	Automóviles y sus piezas	1.807	2.823	<b>4.630</b>	1	43	<b>44</b>	1.808	2.866	<b>4.674</b>
38	Tara plataformas,	101.360	91.976	<b>193.336</b>		89	<b>89</b>	101.360	92.065	<b>193.425</b>

	camión, carga									
39	Tara de contenedores	29.450	29.164	<b>58.614</b>	70	626	<b>696</b>	29.520	29.790	<b>59.310</b>
40	Mercancía en contenedores tránsito									
	<b>TOTAL / TOTAL</b>	<b>304.738</b>	<b>470.352</b>	<b>775.090</b>	<b>524</b>	<b>13.898</b>	<b>14.422</b>	<b>305.262</b>	<b>484.250</b>	<b>789.512</b>
En este cuadro NO se incluyen los avituallamientos, pesca fresca, tráfico interior, transbordo, tránsito terrestre y control aduanero										

## PUERTO DE SAN SEBASTIÁN DE LA GOMERA

Nº	MERCANCÍAS / GOODS	CABOTAJE / DOMESTIC			EXTERIOR / FOREIGN			TOTAL / TOTAL		
		EMBARCADAS / LOADED	DESEMBARCADAS / UNLOADED	TOTAL	EMBARCADAS / LOADED	DESEMBARCADAS / UNLOADED	TOTAL	EMBARCADAS / LOADED	DESEMBARCADAS / UNLOADED	TOTAL
	<b>ENERGÉTICO / POWER PRODUCTS</b>		<b>27.685</b>	<b>27.685</b>					<b>27.685</b>	<b>27.685</b>
01	Petróleo crudo									
02	Fuel-Oil									
03	Gas-Oil		23.038	<b>23.038</b>					23.038	<b>23.038</b>
04	Gasolina		3.950	<b>3.950</b>					3.950	<b>3.950</b>
06	Otros productos petrolíferos									
07	Gases energéticos del petróleo		697	<b>697</b>					697	<b>697</b>
35	Gas natural									
12	Carbones y coque del petróleo									
	<b>SIDERÚRGICO / SIDERURGICAL</b>									
08	Mineral de hierro									

11	Chatarras de hierro								
13	Productos siderúrgicos								
	<b>METALÚRGICO / METALLURGIC PRODUCTS</b>					<b>2.200</b>	<b>2.200</b>		<b>2.200</b>
09	Piritas								
10	Otros minerales					2.200	<b>2.200</b>		2.200
36	Otros productos metalúrgicos								
	<b>ABONOS / FERTILIZERS</b>								
14	Fosfatos								
15	Potasas								
16	Abonos naturales y artificiales								
	<b>QUÍMICOS / CHEMICAL PRODUCTS</b>								
17	Productos químicos								

<b>MATERIALES DE CONSTRUCCIÓN / BUILDING MATERIALS</b>										
05	Asfalto									
18	Cemento y clinker									
20	Materiales de construcción									
<b>AGRO-GANADERO Y ALIMENTARIO / STOCKBREEDING AND FEEDING PRODUCTS</b>										
21	Cereales y sus harinas									
22	Habas y harina de soja									
23	Frutas, hortalizas y legumbres									
24	Vinos, bebidas, alcoholes y derivados									
27	Conservas									
28	Tabaco, cacao, café									

	y especias								
29	Aceites y grasas								
30	Otros productos alimenticios								
33	Pescado congelado								
37	Piensos y forrajes								
	<b>OTRAS MERCANCÍAS / OTHER GOODS</b>	<b>29.673</b>	<b>57.390</b>	<b>87.063</b>			<b>29.673</b>	<b>57.390</b>	<b>87.063</b>
19	Maderas y corcho								
25	Sal común								
26	Papel y pasta								
31	Maq., aparatos, herramientas, repuestos								
34	Resto de mercancías	29.673	57.390	<b>87.063</b>			29.673	57.390	<b>87.063</b>
	<b>TRANSPORTES ESPECIALES / SPECIAL TRANSPORTS</b>	<b>65.720</b>	<b>57.653</b>	<b>123.373</b>			<b>65.720</b>	<b>57.653</b>	<b>123.373</b>
32	Automóviles y sus	895	991	<b>1.886</b>			895	991	<b>1.886</b>

	piezas									
38	Tara plataformas, camión, carga	62.669	54.414	<b>117.083</b>			62.669	54.414	<b>117.083</b>	
39	Tara de contenedores	2.156	2.248	<b>4.404</b>			2.156	2.248	<b>4.404</b>	
40	Mercancía en contenedores tránsito									
<b>TOTAL / TOTAL</b>		<b>95.393</b>	<b>142.728</b>	<b>238.121</b>		<b>2.200</b>	<b>2.200</b>	<b>95.393</b>	<b>144.928</b>	<b>240.321</b>

En este cuadro NO se incluyen los avituallamientos, pesca fresca, tráfico interior, transbordo, tránsito terrestre y control aduanero

## PUERTO DE LOS CRISTIANOS

N°	MERCANCÍAS / GOODS	CABOTAJE / DOMESTIC			EXTERIOR / FOREIGN			TOTAL / TOTAL		
		EMBARCADAS / LOADED	DESEMBARCADAS / UNLOADED	TOTAL	EMBARCADAS / LOADED	DESEMBARCADAS / UNLOADED	TOTAL	EMBARCADAS / LOADED	DESEMBARCADAS / UNLOADED	TOTAL
	<b>ENERGÉTICO / POWER PRODUCTS</b>									
01	Petróleo crudo									
02	Fuel-Oil									
03	Gas-Oil									
04	Gasolina									
06	Otros productos petrolíferos									
07	Gases energéticos del petróleo									
35	Gas natural									
12	Carbones y coque del petróleo									
	<b>SIDERÚRGICO / SIDERURGICAL</b>									
08	Mineral de hierro									

11	Chatarras de hierro								
13	Productos siderúrgicos								
<b>METALÚRGICO / METALLURGIC PRODUCTS</b>									
09	Piritas								
10	Otros minerales								
36	Otros productos metalúrgicos								
<b>ABONOS / FERTILIZERS</b>									
14	Fosfatos								
15	Potasas								
16	Abonos naturales y artificiales								
<b>QUÍMICOS / CHEMICAL PRODUCTS</b>									
17	Productos químicos								

	<b>MATERIALES DE CONSTRUCCIÓN / BUILDING MATERIALS</b>									
05	Asfalto									
18	Cemento y clinker									
20	Materiales de construcción									
	<b>AGRO-GANADERO Y ALIMENTARIO / STOCKBREEDING AND FEEDING PRODUCTS</b>									
21	Cereales y sus harinas									
22	Habas y harina de soja									
23	Frutas, hortalizas y legumbres									
24	Vinos, bebidas, alcoholes y derivados									
27	Conservas									
28	Tabaco, cacao, café									

	y especias								
29	Aceites y grasas								
30	Otros productos alimenticios								
33	Pescado congelado								
37	Piensos y forrajes								
	<b>OTRAS MERCANCÍAS / OTHER GOODS</b>	<b>124.741</b>	<b>50.301</b>	<b>175.042</b>			<b>124.741</b>	<b>50.301</b>	<b>175.042</b>
19	Maderas y corcho								
25	Sal común								
26	Papel y pasta								
31	Maq., aparatos, herramientas, repuestos								
34	Resto de mercancías	124.741	50.301	<b>175.042</b>			124.741	50.301	<b>175.042</b>
	<b>TRANSPORTES ESPECIALES / SPECIAL TRANSPORTS</b>	<b>111.477</b>	<b>123.540</b>	<b>235.017</b>			<b>111.477</b>	<b>123.540</b>	<b>235.017</b>
32	Automóviles y sus	1.314	1.075	<b>2.389</b>			1.314	1.075	<b>2.389</b>

	piezas								
38	Tara plataformas, camión, carga	107.275	119.549	<b>226.824</b>			107.275	119.549	<b>226.824</b>
39	Tara de contenedores	2.888	2.916	<b>5.804</b>			2.888	2.916	<b>5.804</b>
40	Mercancía en contenedores tránsito								
<b>TOTAL / TOTAL</b>		<b>236.218</b>	<b>173.841</b>	<b>410.059</b>			<b>236.218</b>	<b>173.841</b>	<b>410.059</b>

En este cuadro NO se incluyen los avituallamientos, pesca fresca, tráfico interior, transbordo, tránsito terrestre y control aduanero

## PUERTO DE LA ESTACA - EL HIERRO

N°	MERCANCÍAS / GOODS	CABOTAJE / DOMESTIC			EXTERIOR / FOREIGN			TOTAL / TOTAL		
		EMBARCADAS / LOADED	DESEMBARCADAS / UNLOADED	TOTAL	EMBARCADAS / LOADED	DESEMBARCADAS / UNLOADED	TOTAL	EMBARCADAS / LOADED	DESEMBARCADAS / UNLOADED	TOTAL
	<b>ENERGÉTICO / POWER PRODUCTS</b>		<b>16.526</b>	<b>16.526</b>					<b>16.526</b>	<b>16.526</b>
01	Petróleo crudo									
02	Fuel-Oil									
03	Gas-Oil		13.880	<b>13.880</b>					13.880	<b>13.880</b>
04	Gasolina		2.316	<b>2.316</b>					2.316	<b>2.316</b>
06	Otros productos petrolíferos									
07	Gases energéticos del petróleo		330	<b>330</b>					330	<b>330</b>
35	Gas natural									
12	Carbones y coque del petróleo									
	<b>SIDERÚRGICO / SIDERURGICAL</b>									
08	Mineral de hierro									

11	Chatarras de hierro								
13	Productos siderúrgicos								
<b>METALÚRGICO / METALLURGIC PRODUCTS</b>									
09	Piritas								
10	Otros minerales								
36	Otros productos metalúrgicos								
<b>ABONOS / FERTILIZERS</b>									
14	Fosfatos								
15	Potasas								
16	Abonos naturales y artificiales								
<b>QUÍMICOS / CHEMICAL PRODUCTS</b>									
17	Productos químicos								

	<b>MATERIALES DE CONSTRUCCIÓN / BUILDING MATERIALS</b>									
05	Asfalto									
18	Cemento y clinker									
20	Materiales de construcción									
	<b>AGRO-GANADERO Y ALIMENTARIO / STOCKBREEDING AND FEEDING PRODUCTS</b>									
21	Cereales y sus harinas									
22	Habas y harina de soja									
23	Frutas, hortalizas y legumbres									
24	Vinos, bebidas, alcoholes y derivados									
27	Conservas									
28	Tabaco, cacao, café									

	y especias								
29	Aceites y grasas								
30	Otros productos alimenticios								
33	Pescado congelado								
37	Piensos y forrajes								
	<b>OTRAS MERCANCÍAS / OTHER GOODS</b>	<b>12.998</b>	<b>25.895</b>	<b>38.893</b>			<b>12.998</b>	<b>25.895</b>	<b>38.893</b>
19	Maderas y corcho								
25	Sal común								
26	Papel y pasta								
31	Maq., aparatos, herramientas, repuestos								
34	Resto de mercancías	12.998	25.895	<b>38.893</b>			12.998	25.895	<b>38.893</b>
	<b>TRANSPORTES ESPECIALES / SPECIAL TRANSPORTS</b>	<b>25.306</b>	<b>19.440</b>	<b>44.746</b>			<b>25.306</b>	<b>19.440</b>	<b>44.746</b>
32	Automóviles y sus	123	230	<b>353</b>			123	230	<b>353</b>

	piezas								
38	Tara plataformas, camión, carga	24.931	19.118	<b>44.049</b>			24.931	19.118	<b>44.049</b>
39	Tara de contenedores	252	92	<b>344</b>			252	92	<b>344</b>
40	Mercancía en contenedores tránsito								
<b>TOTAL / TOTAL</b>		<b>38.304</b>	<b>61.861</b>	<b>100.165</b>			<b>38.304</b>	<b>61.861</b>	<b>100.165</b>

En este cuadro NO se incluyen los avituallamientos, pesca fresca, tráfico interior, transbordo, tránsito terrestre y control aduanero

# CLASIFICACIÓN SEGÚN SU NATURALEZA Y PRESENTACIÓN (I)

AUTORIDAD PORTUARIA DE SANTA CRUZ DE TENERIFE										
Nº	MERCANCÍAS / GOODS	MERCANCÍA GENERAL CONVENCIONAL / OTHER GENERAL CARGO			TOTAL MERCANCÍA GENERAL / TOTAL GENERAL CARGO			TOTAL / TOTAL		
		EMBARCADAS / LOADED	DESEMBARCADAS / UNLOADED	TOTAL	EMBARCADAS / LOADED	DESEMBARCADAS / UNLOADED	TOTAL	EMBARCADAS / LOADED	DESEMBARCADAS / UNLOADED	TOTAL
	<b>ENERGÉTICO / POWER PRODUCTS</b>	<b>2.380</b>	<b>1.022</b>	<b>3.402</b>	<b>3.842</b>	<b>17.727</b>	<b>21.569</b>	<b>2.571.568</b>	<b>5.613.897</b>	<b>8.185.465</b>
01	Petróleo crudo	3	11	<b>14</b>	3	17	<b>20</b>	3	3.911.605	<b>3.911.608</b>
02	Fuel-Oil	2.329	40	<b>2.369</b>	2.329	114	<b>2.443</b>	987.930	898.556	<b>1.886.486</b>
03	Gas-Oil							635.513	300.516	<b>936.029</b>
04	Gasolina					17	<b>17</b>	895.217	463.572	<b>1.358.789</b>
06	Otros productos petrolíferos	23	180	<b>203</b>	127	8.100	<b>8.227</b>	127	8.100	<b>8.227</b>
07	Gases energéticos del petróleo	16	785	<b>801</b>	41	994	<b>1.035</b>	51.436	23.063	<b>74.499</b>
35	Gas natural									
12	Carbones y coque del petróleo	9	6	<b>15</b>	1.342	8.485	<b>9.827</b>	1.342	8.485	<b>9.827</b>

	<b>SIDERÚRGICO / SIDERURGICAL</b>	<b>4.204</b>	<b>31.578</b>	<b>35.782</b>	<b>56.740</b>	<b>97.929</b>	<b>154.669</b>	<b>73.049</b>	<b>97.929</b>	<b>170.978</b>
08	Mineral de hierro					16	<b>16</b>		16	<b>16</b>
11	Chatarras de hierro	71	29	<b>100</b>	46.106	3.321	<b>49.427</b>	62.415	3.321	<b>65.736</b>
13	Productos siderúrgicos	4.133	31.549	<b>35.682</b>	10.634	94.592	<b>105.226</b>	10.634	94.592	<b>105.226</b>
	<b>METALÚRGICO / METALLURGIC PRODUCTS</b>	<b>921</b>	<b>2.239</b>	<b>3.160</b>	<b>5.965</b>	<b>57.313</b>	<b>63.278</b>	<b>9.816</b>	<b>157.813</b>	<b>167.629</b>
09	Piritas									
10	Otros minerales	118	1.899	<b>2.017</b>	4.231	45.814	<b>50.045</b>	8.082	146.314	<b>154.396</b>
36	Otros productos metalúrgicos	803	340	<b>1.143</b>	1.734	11.499	<b>13.233</b>	1.734	11.499	<b>13.233</b>
	<b>ABONOS / FERTILIZERS</b>	<b>1.163</b>	<b>3.810</b>	<b>4.973</b>	<b>3.879</b>	<b>27.053</b>	<b>30.932</b>	<b>3.879</b>	<b>34.082</b>	<b>37.961</b>
14	Fosfatos					199	<b>199</b>		199	<b>199</b>
15	Potasas	4	4	<b>8</b>	92	716	<b>808</b>	92	1.703	<b>1.795</b>
16	Abonos naturales y artificiales	1.159	3.806	<b>4.965</b>	3.787	26.138	<b>29.925</b>	3.787	32.180	<b>35.967</b>
	<b>QUÍMICOS / CHEMICAL</b>	<b>2.249</b>	<b>10.150</b>	<b>12.399</b>	<b>14.660</b>	<b>164.084</b>	<b>178.744</b>	<b>14.660</b>	<b>200.596</b>	<b>215.256</b>

<b>PRODUCTS</b>										
17	Productos químicos	2.249	10.150	<b>12.399</b>	14.660	164.084	<b>178.744</b>	14.660	200.596	<b>215.256</b>
	<b>MATERIALES DE CONSTRUCCIÓN / BUILDING MATERIALS</b>	<b>14.504</b>	<b>31.283</b>	<b>45.787</b>	<b>25.657</b>	<b>193.201</b>	<b>218.858</b>	<b>375.517</b>	<b>617.573</b>	<b>993.090</b>
05	Asfalto	2.732		<b>2.732</b>	2.783	632	<b>3.415</b>	225.386	632	<b>226.018</b>
18	Cemento y clinker	1.941	4.000	<b>5.941</b>	2.201	20.631	<b>22.832</b>	129.458	445.003	<b>574.461</b>
20	Materiales de construcción	9.831	27.283	<b>37.114</b>	20.673	171.938	<b>192.611</b>	20.673	171.938	<b>192.611</b>
	<b>AGRO-GANADERO Y ALIMENTARIO / STOCKBREEDING AND FEEDING PRODUCTS</b>	<b>380.438</b>	<b>273.772</b>	<b>654.210</b>	<b>579.476</b>	<b>1.026.802</b>	<b>1.606.278</b>	<b>579.476</b>	<b>1.191.229</b>	<b>1.770.705</b>
21	Cereales y sus harinas	611	878	<b>1.489</b>	3.935	36.045	<b>39.980</b>	3.935	174.895	<b>178.830</b>
22	Habas y harina de soja					192	<b>192</b>		192	<b>192</b>
23	Frutas, hortalizas y legumbres	225.179	62.937	<b>288.116</b>	338.839	137.446	<b>476.285</b>	338.839	137.446	<b>476.285</b>
24	Vinos, bebidas, alcoholes y	64.751	75.687	<b>140.438</b>	94.623	280.761	<b>375.384</b>	94.623	280.761	<b>375.384</b>

	derivados									
27	Conservas	1.811	9.974	<b>11.785</b>	2.226	55.427	<b>57.653</b>	2.226	55.427	<b>57.653</b>
28	Tabaco, cacao, café y especias	1.479	2.409	<b>3.888</b>	6.990	19.695	<b>26.685</b>	6.990	19.695	<b>26.685</b>
29	Aceites y grasas	54	2.826	<b>2.880</b>	1.430	24.809	<b>26.239</b>	1.430	24.809	<b>26.239</b>
30	Otros productos alimenticios	82.786	113.866	<b>196.652</b>	121.584	386.017	<b>507.601</b>	121.584	389.720	<b>511.304</b>
33	Pescado congelado	971	1.840	<b>2.811</b>	4.462	9.436	<b>13.898</b>	4.462	9.436	<b>13.898</b>
37	Piensos y forrajes	2.796	3.355	<b>6.151</b>	5.387	76.974	<b>82.361</b>	5.387	98.848	<b>104.235</b>
	<b>OTRAS MERCANCÍAS / OTHER GOODS</b>	<b>367.872</b>	<b>428.260</b>	<b>796.132</b>	<b>494.335</b>	<b>753.065</b>	<b>1.247.400</b>	<b>498.901</b>	<b>753.065</b>	<b>1.251.966</b>
19	Maderas y corcho	403	1.612	<b>2.015</b>	1.977	25.907	<b>27.884</b>	1.977	25.907	<b>27.884</b>
25	Sal común	23	52	<b>75</b>	626	10.779	<b>11.405</b>	626	10.779	<b>11.405</b>
26	Papel y pasta	5.211	18.279	<b>23.490</b>	47.102	57.627	<b>104.729</b>	47.102	57.627	<b>104.729</b>
31	Maq., aparatos, herramientas, repuestos	11.693	16.283	<b>27.976</b>	27.232	79.834	<b>107.066</b>	27.232	79.834	<b>107.066</b>
34	Resto de mercancías	350.542	392.034	<b>742.576</b>	417.398	578.918	<b>996.316</b>	421.964	578.918	<b>1.000.882</b>

	<b>TRANSPORTES ESPECIALES / SPECIAL TRANSPORTS</b>	<b>698.890</b>	<b>699.822</b>	<b>1.398.712</b>	<b>1.103.294</b>	<b>1.116.045</b>	<b>2.219.339</b>	<b>1.103.294</b>	<b>1.116.045</b>	<b>2.219.339</b>
32	Automóviles y sus piezas	16.773	30.107	<b>46.880</b>	21.575	41.832	<b>63.407</b>	21.575	41.832	<b>63.407</b>
38	Tara plataformas, camión, carga	682.117	669.670	<b>1.351.787</b>	682.121	669.917	<b>1.352.038</b>	682.121	669.917	<b>1.352.038</b>
39	Tara de contenedores		45	<b>45</b>	399.598	404.296	<b>803.894</b>	399.598	404.296	<b>803.894</b>
40	Mercancía en contenedores tránsito									
	<b>TOTAL / TOTAL</b>	<b>1.472.621</b>	<b>1.481.936</b>	<b>2.954.557</b>	<b>2.287.848</b>	<b>3.453.219</b>	<b>5.741.067</b>	<b>5.230.160</b>	<b>9.782.229</b>	<b>15.012.389</b>

En este cuadro NO se incluyen los avituallamientos, pesca fresca, tráfico interior, transbordo, tránsito terrestre y control aduanero

## PUERTO DE SANTA CRUZ DE TENERIFE

Nº	MERCANCÍAS / GOODS	MERCANCÍA GENERAL CONVENCIONAL / OTHER GENERAL CARGO			TOTAL MERCANCÍA GENERAL / TOTAL GENERAL CARGO			TOTAL / TOTAL		
		EMBARCADAS / LOADED	DESEMBARCADAS / UNLOADED	TOTAL	EMBARCADAS / LOADED	DESEMBARCADAS / UNLOADED	TOTAL	EMBARCADAS / LOADED	DESEMBARCADAS / UNLOADED	TOTAL
	<b>ENERGÉTICO / POWER PRODUCTS</b>	<b>2.370</b>	<b>1.014</b>	<b>3.384</b>	<b>3.828</b>	<b>17.139</b>	<b>20.967</b>	<b>2.571.554</b>	<b>5.447.676</b>	<b>8.019.230</b>
01	Petróleo crudo		11	<b>11</b>		17	<b>17</b>		3.911.605	<b>3.911.605</b>
02	Fuel-Oil	2.329	40	<b>2.369</b>	2.329	114	<b>2.443</b>	987.930	841.002	<b>1.828.932</b>
03	Gas-Oil							635.513	235.707	<b>871.220</b>
04	Gasolina					17	<b>17</b>	895.217	424.689	<b>1.319.906</b>
06	Otros productos petrolíferos	23	180	<b>203</b>	127	7.578	<b>7.705</b>	127	7.578	<b>7.705</b>
07	Gases energéticos del petróleo	16	779	<b>795</b>	41	988	<b>1.029</b>	51.436	18.670	<b>70.106</b>
35	Gas natural									
12	Carbones y coque del petróleo	2	4	<b>6</b>	1.331	8.425	<b>9.756</b>	1.331	8.425	<b>9.756</b>
	<b>SIDERÚRGICO / SIDERURGICAL</b>	<b>4.120</b>	<b>26.560</b>	<b>30.680</b>	<b>52.740</b>	<b>86.887</b>	<b>139.627</b>	<b>69.049</b>	<b>86.887</b>	<b>155.936</b>
08	Mineral de hierro					16	<b>16</b>		16	<b>16</b>

11	Chatarras de hierro	48	29	<b>77</b>	42.285	3.321	<b>45.606</b>	58.594	3.321	<b>61.915</b>
13	Productos siderúrgicos	4.072	26.531	<b>30.603</b>	10.455	83.550	<b>94.005</b>	10.455	83.550	<b>94.005</b>
	<b>METALÚRGICO / METALLURGIC PRODUCTS</b>	<b>915</b>	<b>2.181</b>	<b>3.096</b>	<b>5.959</b>	<b>53.761</b>	<b>59.720</b>	<b>9.810</b>	<b>152.061</b>	<b>161.871</b>
09	Piritas									
10	Otros minerales	118	1.882	<b>2.000</b>	4.231	42.753	<b>46.984</b>	8.082	141.053	<b>149.135</b>
36	Otros productos metalúrgicos	797	299	<b>1.096</b>	1.728	11.008	<b>12.736</b>	1.728	11.008	<b>12.736</b>
	<b>ABONOS / FERTILIZERS</b>	<b>1.157</b>	<b>2.294</b>	<b>3.451</b>	<b>3.753</b>	<b>21.410</b>	<b>25.163</b>	<b>3.753</b>	<b>26.652</b>	<b>30.405</b>
14	Fosfatos					175	<b>175</b>		175	<b>175</b>
15	Potasas	4		<b>4</b>	92	624	<b>716</b>	92	1.049	<b>1.141</b>
16	Abonos naturales y artificiales	1.153	2.294	<b>3.447</b>	3.661	20.611	<b>24.272</b>	3.661	25.428	<b>29.089</b>
	<b>QUÍMICOS / CHEMICAL PRODUCTS</b>	<b>2.076</b>	<b>9.068</b>	<b>11.144</b>	<b>14.337</b>	<b>157.521</b>	<b>171.858</b>	<b>14.337</b>	<b>194.033</b>	<b>208.370</b>
17	Productos químicos	2.076	9.068	<b>11.144</b>	14.337	157.521	<b>171.858</b>	14.337	194.033	<b>208.370</b>

	<b>MATERIALES DE CONSTRUCCIÓN / BUILDING MATERIALS</b>	<b>14.163</b>	<b>26.218</b>	<b>40.381</b>	<b>25.135</b>	<b>174.511</b>	<b>199.646</b>	<b>374.995</b>	<b>546.947</b>	<b>921.942</b>
05	Asfalto	2.732		<b>2.732</b>	2.783	586	<b>3.369</b>	225.386	586	<b>225.972</b>
18	Cemento y clinker	1.941	2.299	<b>4.240</b>	2.201	17.958	<b>20.159</b>	129.458	390.394	<b>519.852</b>
20	Materiales de construcción	9.490	23.919	<b>33.409</b>	20.151	155.967	<b>176.118</b>	20.151	155.967	<b>176.118</b>
	<b>AGRO-GANADERO Y ALIMENTARIO / STOCKBREEDING AND FEEDING PRODUCTS</b>	<b>289.915</b>	<b>256.998</b>	<b>546.913</b>	<b>433.434</b>	<b>982.392</b>	<b>1.415.826</b>	<b>433.434</b>	<b>1.142.232</b>	<b>1.575.666</b>
21	Cereales y sus harinas	482	421	<b>903</b>	3.748	31.800	<b>35.548</b>	3.748	166.063	<b>169.811</b>
22	Habas y harina de soja					192	<b>192</b>		192	<b>192</b>
23	Frutas, hortalizas y legumbres	138.902	60.561	<b>199.463</b>	205.523	134.742	<b>340.265</b>	205.523	134.742	<b>340.265</b>
24	Vinos, bebidas, alcoholes y derivados	63.660	69.081	<b>132.741</b>	85.473	269.770	<b>355.243</b>	85.473	269.770	<b>355.243</b>
27	Conservas	1.791	9.152	<b>10.943</b>	2.205	54.046	<b>56.251</b>	2.205	54.046	<b>56.251</b>
28	Tabaco, cacao,	1.479	2.282	<b>3.761</b>	6.945	19.061	<b>26.006</b>	6.945	19.061	<b>26.006</b>

	café y especias									
29	Aceites y grasas	54	2.803	<b>2.857</b>	1.361	24.147	<b>25.508</b>	1.361	24.147	<b>25.508</b>
30	Otros productos alimenticios	79.935	110.213	<b>190.148</b>	118.589	377.624	<b>496.213</b>	118.589	381.327	<b>499.916</b>
33	Pescado congelado	971	1.833	<b>2.804</b>	4.406	9.429	<b>13.835</b>	4.406	9.429	<b>13.835</b>
37	Piensos y forrajes	2.641	652	<b>3.293</b>	5.184	61.581	<b>66.765</b>	5.184	83.455	<b>88.639</b>
	<b>OTRAS MERCANCÍAS / OTHER GOODS</b>	<b>190.527</b>	<b>226.723</b>	<b>417.250</b>	<b>305.382</b>	<b>530.170</b>	<b>835.552</b>	<b>309.948</b>	<b>530.170</b>	<b>840.118</b>
19	Maderas y corcho	370	1.455	<b>1.825</b>	1.884	23.330	<b>25.214</b>	1.884	23.330	<b>25.214</b>
25	Sal común	12	34	<b>46</b>	613	10.742	<b>11.355</b>	613	10.742	<b>11.355</b>
26	Papel y pasta	4.418	16.356	<b>20.774</b>	46.307	55.025	<b>101.332</b>	46.307	55.025	<b>101.332</b>
31	Maq., aparatos, herramientas, repuestos	10.494	14.965	<b>25.459</b>	25.951	76.947	<b>102.898</b>	25.951	76.947	<b>102.898</b>
34	Resto de mercancías	175.233	193.913	<b>369.146</b>	230.627	364.126	<b>594.753</b>	235.193	364.126	<b>599.319</b>
	<b>TRANSPORTES ESPECIALES / SPECIAL TRANSPORTS</b>	<b>398.712</b>	<b>409.774</b>	<b>808.486</b>	<b>768.103</b>	<b>790.691</b>	<b>1.558.794</b>	<b>768.103</b>	<b>790.691</b>	<b>1.558.794</b>
32	Automóviles y sus	12.830	25.203	<b>38.033</b>	17.435	36.670	<b>54.105</b>	17.435	36.670	<b>54.105</b>

	piezas									
38	Tara plataformas, camión, carga	385.882	384.526	<b>770.408</b>	385.886	384.771	<b>770.657</b>	385.886	384.771	<b>770.657</b>
39	Tara de contenedores		45	<b>45</b>	364.782	369.250	<b>734.032</b>	364.782	369.250	<b>734.032</b>
40	Mercancía en contenedores tránsito									
	<b>TOTAL / TOTAL</b>	<b>903.955</b>	<b>960.830</b>	<b>1.864.785</b>	<b>1.612.671</b>	<b>2.814.482</b>	<b>4.427.153</b>	<b>4.554.983</b>	<b>8.917.349</b>	<b>13.472.332</b>

En este cuadro NO se incluyen los avituallamientos, pesca fresca, tráfico interior, transbordo, tránsito terrestre y control aduanero

## PUERTO DE SANTA CRUZ DE LA PALMA

Nº	MERCANCIAS / GOODS	MERCANCÍA GENERAL CONVENCIONAL / OTHER GENERAL CARGO			TOTAL MERCANCÍA GENERAL / TOTAL GENERAL CARGO			TOTAL / TOTAL		
		EMBARCADAS / LOADED	DESEMBARCADAS / UNLOADED	TOTAL	EMBARCADAS / LOADED	DESEMBARCADAS / UNLOADED	TOTAL	EMBARCADAS / LOADED	DESEMBARCADAS / UNLOADED	TOTAL
	<b>ENERGÉTICO / POWER PRODUCTS</b>	<b>10</b>	<b>8</b>	<b>18</b>	<b>14</b>	<b>588</b>	<b>602</b>	<b>14</b>	<b>122.010</b>	<b>122.024</b>
01	Petróleo crudo	3		3	3		3	3		3
02	Fuel-Oil								57.554	57.554
03	Gas-Oil								27.891	27.891
04	Gasolina								32.617	32.617
06	Otros productos petrolíferos					522	522		522	522
07	Gases energéticos del petróleo		6	6		6	6		3.366	3.366
35	Gas natural									
12	Carbones y coque del petróleo	7	2	9	11	60	71	11	60	71
	<b>SIDERÚRGICO / SIDERURGICAL</b>	<b>84</b>	<b>5.018</b>	<b>5.102</b>	<b>4.000</b>	<b>11.042</b>	<b>15.042</b>	<b>4.000</b>	<b>11.042</b>	<b>15.042</b>
08	Mineral de hierro									

11	Chatarras de hierro	23		<b>23</b>	3.821		<b>3.821</b>	3.821		<b>3.821</b>
13	Productos siderúrgicos	61	5.018	<b>5.079</b>	179	11.042	<b>11.221</b>	179	11.042	<b>11.221</b>
	<b>METALÚRGICO / METALLURGIC PRODUCTS</b>	<b>6</b>	<b>58</b>	<b>64</b>	<b>6</b>	<b>3.552</b>	<b>3.558</b>	<b>6</b>	<b>3.552</b>	<b>3.558</b>
09	Piritas									
10	Otros minerales		17	<b>17</b>		3.061	<b>3.061</b>		3.061	<b>3.061</b>
36	Otros productos metalúrgicos	6	41	<b>47</b>	6	491	<b>497</b>	6	491	<b>497</b>
	<b>ABONOS / FERTILIZERS</b>	<b>6</b>	<b>1.516</b>	<b>1.522</b>	<b>126</b>	<b>5.643</b>	<b>5.769</b>	<b>126</b>	<b>7.430</b>	<b>7.556</b>
14	Fosfatos					24	<b>24</b>		24	<b>24</b>
15	Potasas		4	<b>4</b>		92	<b>92</b>		654	<b>654</b>
16	Abonos naturales y artificiales	6	1.512	<b>1.518</b>	126	5.527	<b>5.653</b>	126	6.752	<b>6.878</b>
	<b>QUÍMICOS / CHEMICAL PRODUCTS</b>	<b>173</b>	<b>1.082</b>	<b>1.255</b>	<b>323</b>	<b>6.563</b>	<b>6.886</b>	<b>323</b>	<b>6.563</b>	<b>6.886</b>
17	Productos químicos	173	1.082	<b>1.255</b>	323	6.563	<b>6.886</b>	323	6.563	<b>6.886</b>

	<b>MATERIALES DE CONSTRUCCIÓN / BUILDING MATERIALS</b>	<b>341</b>	<b>5.065</b>	<b>5.406</b>	<b>522</b>	<b>18.690</b>	<b>19.212</b>	<b>522</b>	<b>70.626</b>	<b>71.148</b>
05	Asfalto					46	<b>46</b>		46	<b>46</b>
18	Cemento y clinker		1.701	<b>1.701</b>		2.673	<b>2.673</b>		54.609	<b>54.609</b>
20	Materiales de construcción	341	3.364	<b>3.705</b>	522	15.971	<b>16.493</b>	522	15.971	<b>16.493</b>
	<b>AGRO-GANADERO Y ALIMENTARIO / STOCKBREEDING AND FEEDING PRODUCTS</b>	<b>90.523</b>	<b>16.774</b>	<b>107.297</b>	<b>146.042</b>	<b>44.410</b>	<b>190.452</b>	<b>146.042</b>	<b>48.997</b>	<b>195.039</b>
21	Cereales y sus harinas	129	457	<b>586</b>	187	4.245	<b>4.432</b>	187	8.832	<b>9.019</b>
22	Habas y harina de soja									
23	Frutas, hortalizas y legumbres	86.277	2.376	<b>88.653</b>	133.316	2.704	<b>136.020</b>	133.316	2.704	<b>136.020</b>
24	Vinos, bebidas, alcoholes y derivados	1.091	6.606	<b>7.697</b>	9.150	10.991	<b>20.141</b>	9.150	10.991	<b>20.141</b>
27	Conservas	20	822	<b>842</b>	21	1.381	<b>1.402</b>	21	1.381	<b>1.402</b>
28	Tabaco, cacao, café		127	<b>127</b>	45	634	<b>679</b>	45	634	<b>679</b>

	y especias									
29	Aceites y grasas		23	<b>23</b>	69	662	<b>731</b>	69	662	<b>731</b>
30	Otros productos alimenticios	2.851	3.653	<b>6.504</b>	2.995	8.393	<b>11.388</b>	2.995	8.393	<b>11.388</b>
33	Pescado congelado		7	<b>7</b>	56	7	<b>63</b>	56	7	<b>63</b>
37	Piensos y forrajes	155	2.703	<b>2.858</b>	203	15.393	<b>15.596</b>	203	15.393	<b>15.596</b>
	<b>OTRAS MERCANCÍAS / OTHER GOODS</b>	<b>19.593</b>	<b>76.085</b>	<b>95.678</b>	<b>21.541</b>	<b>89.309</b>	<b>110.850</b>	<b>21.541</b>	<b>89.309</b>	<b>110.850</b>
19	Maderas y corcho	33	157	<b>190</b>	93	2.577	<b>2.670</b>	93	2.577	<b>2.670</b>
25	Sal común	11	18	<b>29</b>	13	37	<b>50</b>	13	37	<b>50</b>
26	Papel y pasta	793	1.923	<b>2.716</b>	795	2.602	<b>3.397</b>	795	2.602	<b>3.397</b>
31	Maq., aparatos, herramientas, repuestos	1.199	1.318	<b>2.517</b>	1.281	2.887	<b>4.168</b>	1.281	2.887	<b>4.168</b>
34	Resto de mercancías	17.557	72.669	<b>90.226</b>	19.359	81.206	<b>100.565</b>	19.359	81.206	<b>100.565</b>
	<b>TRANSPORTES ESPECIALES / SPECIAL TRANSPORTS</b>	<b>102.971</b>	<b>94.671</b>	<b>197.642</b>	<b>132.688</b>	<b>124.721</b>	<b>257.409</b>	<b>132.688</b>	<b>124.721</b>	<b>257.409</b>
32	Automóviles y sus	1.611	2.608	<b>4.219</b>	1.808	2.866	<b>4.674</b>	1.808	2.866	<b>4.674</b>

	piezas									
38	Tara plataformas, camión, carga	101.360	92.063	<b>193.423</b>	101.360	92.065	<b>193.425</b>	101.360	92.065	<b>193.425</b>
39	Tara de contenedores				29.520	29.790	<b>59.310</b>	29.520	29.790	<b>59.310</b>
40	Mercancía en contenedores tránsito									
<b>TOTAL / TOTAL</b>		<b>213.707</b>	<b>200.277</b>	<b>413.984</b>	<b>305.262</b>	<b>304.518</b>	<b>609.780</b>	<b>305.262</b>	<b>484.250</b>	<b>789.512</b>

En este cuadro NO se incluyen los avituallamientos, pesca fresca, tráfico interior, transbordo, tránsito terrestre y control aduanero

## PUERTO DE SAN SEBASTIÁN DE LA GOMERA

Nº	MERCANCÍAS / GOODS	MERCANCÍA GENERAL CONVENCIONAL / OTHER GENERAL CARGO			TOTAL MERCANCÍA GENERAL / TOTAL GENERAL CARGO			TOTAL / TOTAL		
		EMBARCADAS / LOADED	DESEMBARCADAS / UNLOADED	TOTAL	EMBARCADAS / LOADED	DESEMBARCADAS / UNLOADED	TOTAL	EMBARCADAS / LOADED	DESEMBARCADAS / UNLOADED	TOTAL
	<b>ENERGÉTICO / POWER PRODUCTS</b>								<b>27.685</b>	<b>27.685</b>
01	Petróleo crudo									
02	Fuel-Oil									
03	Gas-Oil								23.038	<b>23.038</b>
04	Gasolina								3.950	<b>3.950</b>
06	Otros productos petrolíferos									
07	Gases energéticos del petróleo								697	<b>697</b>
35	Gas natural									
12	Carbones y coque del petróleo									
	<b>SIDERÚRGICO / SIDERURGICAL</b>									
08	Mineral de hierro									

11	Chatarras de hierro								
13	Productos siderúrgicos								
	<b>METALÚRGICO / METALLURGIC PRODUCTS</b>							<b>2.200</b>	<b>2.200</b>
09	Piritas								
10	Otros minerales							2.200	<b>2.200</b>
36	Otros productos metalúrgicos								
	<b>ABONOS / FERTILIZERS</b>								
14	Fosfatos								
15	Potasas								
16	Abonos naturales y artificiales								
	<b>QUÍMICOS / CHEMICAL PRODUCTS</b>								
17	Productos químicos								

<b>MATERIALES DE CONSTRUCCIÓN / BUILDING MATERIALS</b>									
05	Asfalto								
18	Cemento y clinker								
20	Materiales de construcción								
<b>AGRO-GANADERO Y ALIMENTARIO / STOCKBREEDING AND FEEDING PRODUCTS</b>									
21	Cereales y sus harinas								
22	Habas y harina de soja								
23	Frutas, hortalizas y legumbres								
24	Vinos, bebidas, alcoholes y derivados								
27	Conservas								
28	Tabaco, cacao, café								

	y especias									
29	Aceites y grasas									
30	Otros productos alimenticios									
33	Pescado congelado									
37	Piensos y forrajes									
	<b>OTRAS MERCANCÍAS / OTHER GOODS</b>	<b>29.477</b>	<b>50.026</b>	<b>79.503</b>	<b>29.673</b>	<b>57.390</b>	<b>87.063</b>	<b>29.673</b>	<b>57.390</b>	<b>87.063</b>
19	Maderas y corcho									
25	Sal común									
26	Papel y pasta									
31	Maq., aparatos, herramientas, repuestos									
34	Resto de mercancías	29.477	50.026	<b>79.503</b>	29.673	57.390	<b>87.063</b>	29.673	57.390	<b>87.063</b>
	<b>TRANSPORTES ESPECIALES / SPECIAL TRANSPORTS</b>	<b>63.564</b>	<b>55.405</b>	<b>118.969</b>	<b>65.720</b>	<b>57.653</b>	<b>123.373</b>	<b>65.720</b>	<b>57.653</b>	<b>123.373</b>
32	Automóviles y sus	895	991	<b>1.886</b>	895	991	<b>1.886</b>	895	991	<b>1.886</b>

	piezas									
38	Tara plataformas, camión, carga	62.669	54.414	<b>117.083</b>	62.669	54.414	<b>117.083</b>	62.669	54.414	<b>117.083</b>
39	Tara de contenedores				2.156	2.248	<b>4.404</b>	2.156	2.248	<b>4.404</b>
40	Mercancía en contenedores tránsito									
<b>TOTAL / TOTAL</b>		<b>93.041</b>	<b>105.431</b>	<b>198.472</b>	<b>95.393</b>	<b>115.043</b>	<b>210.436</b>	<b>95.393</b>	<b>144.928</b>	<b>240.321</b>

En este cuadro NO se incluyen los avituallamientos, pesca fresca, tráfico interior, transbordo, tránsito terrestre y control aduanero

## PUERTO DE LOS CRISTIANOS

N°	MERCANCÍAS / GOODS	MERCANCÍA GENERAL CONVENCIONAL / OTHER GENERAL CARGO			TOTAL MERCANCÍA GENERAL / TOTAL GENERAL CARGO			TOTAL / TOTAL		
		EMBARCADAS / LOADED	DESEMBARCADAS / UNLOADED	TOTAL	EMBARCADAS / LOADED	DESEMBARCADAS / UNLOADED	TOTAL	EMBARCADAS / LOADED	DESEMBARCADAS / UNLOADED	TOTAL
	<b>ENERGÉTICO / POWER PRODUCTS</b>									
01	Petróleo crudo									
02	Fuel-Oil									
03	Gas-Oil									
04	Gasolina									
06	Otros productos petrolíferos									
07	Gases energéticos del petróleo									
35	Gas natural									
12	Carbones y coque del petróleo									
	<b>SIDERÚRGICO / SIDERURGICAL</b>									
08	Mineral de hierro									

11	Chatarras de hierro								
13	Productos siderúrgicos								
<b>METALÚRGICO / METALLURGIC PRODUCTS</b>									
09	Piritas								
10	Otros minerales								
36	Otros productos metalúrgicos								
<b>ABONOS / FERTILIZERS</b>									
14	Fosfatos								
15	Potasas								
16	Abonos naturales y artificiales								
<b>QUÍMICOS / CHEMICAL PRODUCTS</b>									
17	Productos químicos								

	<b>MATERIALES DE CONSTRUCCIÓN / BUILDING MATERIALS</b>								
05	Asfalto								
18	Cemento y clinker								
20	Materiales de construcción								
	<b>AGRO-GANADERO Y ALIMENTARIO / STOCKBREEDING AND FEEDING PRODUCTS</b>								
21	Cereales y sus harinas								
22	Habas y harina de soja								
23	Frutas, hortalizas y legumbres								
24	Vinos, bebidas, alcoholes y derivados								
27	Conservas								
28	Tabaco, cacao, café								

	y especias									
29	Aceites y grasas									
30	Otros productos alimenticios									
33	Pescado congelado									
37	Piensos y forrajes									
	<b>OTRAS MERCANCÍAS / OTHER GOODS</b>	<b>115.375</b>	<b>49.839</b>	<b>165.214</b>	<b>124.741</b>	<b>50.301</b>	<b>175.042</b>	<b>124.741</b>	<b>50.301</b>	<b>175.042</b>
19	Maderas y corcho									
25	Sal común									
26	Papel y pasta									
31	Maq., aparatos, herramientas, repuestos									
34	Resto de mercancías	115.375	49.839	<b>165.214</b>	124.741	50.301	<b>175.042</b>	124.741	50.301	<b>175.042</b>
	<b>TRANSPORTES ESPECIALES / SPECIAL TRANSPORTS</b>	<b>108.589</b>	<b>120.624</b>	<b>229.213</b>	<b>111.477</b>	<b>123.540</b>	<b>235.017</b>	<b>111.477</b>	<b>123.540</b>	<b>235.017</b>
32	Automóviles y sus	1.314	1.075	<b>2.389</b>	1.314	1.075	<b>2.389</b>	1.314	1.075	<b>2.389</b>

	piezas									
38	Tara plataformas, camión, carga	107.275	119.549	<b>226.824</b>	107.275	119.549	<b>226.824</b>	107.275	119.549	<b>226.824</b>
39	Tara de contenedores				2.888	2.916	<b>5.804</b>	2.888	2.916	<b>5.804</b>
40	Mercancía en contenedores tránsito									
	<b>TOTAL / TOTAL</b>	<b>223.964</b>	<b>170.463</b>	<b>394.427</b>	<b>236.218</b>	<b>173.841</b>	<b>410.059</b>	<b>236.218</b>	<b>173.841</b>	<b>410.059</b>

En este cuadro NO se incluyen los avituallamientos, pesca fresca, tráfico interior, transbordo, tránsito terrestre y control aduanero

## PUERTO DE LA ESTACA - EL HIERRO

N°	MERCANCÍAS / GOODS	MERCANCÍA GENERAL CONVENCIONAL / OTHER GENERAL CARGO			TOTAL MERCANCÍA GENERAL / TOTAL GENERAL CARGO			TOTAL / TOTAL		
		EMBARCADAS / LOADED	DESEMBARCADAS / UNLOADED	TOTAL	EMBARCADAS / LOADED	DESEMBARCADAS / UNLOADED	TOTAL	EMBARCADAS / LOADED	DESEMBARCADAS / UNLOADED	TOTAL
	<b>ENERGÉTICO / POWER PRODUCTS</b>								<b>16.526</b>	<b>16.526</b>
01	Petróleo crudo									
02	Fuel-Oil									
03	Gas-Oil								13.880	<b>13.880</b>
04	Gasolina								2.316	<b>2.316</b>
06	Otros productos petrolíferos									
07	Gases energéticos del petróleo								330	<b>330</b>
35	Gas natural									
12	Carbones y coque del petróleo									
	<b>SIDERÚRGICO / SIDERURGICAL</b>									
08	Mineral de hierro									

11	Chatarras de hierro								
13	Productos siderúrgicos								
<b>METALÚRGICO / METALLURGIC PRODUCTS</b>									
09	Piritas								
10	Otros minerales								
36	Otros productos metalúrgicos								
<b>ABONOS / FERTILIZERS</b>									
14	Fosfatos								
15	Potasas								
16	Abonos naturales y artificiales								
<b>QUÍMICOS / CHEMICAL PRODUCTS</b>									
17	Productos químicos								

	<b>MATERIALES DE CONSTRUCCIÓN / BUILDING MATERIALS</b>									
05	Asfalto									
18	Cemento y clinker									
20	Materiales de construcción									
	<b>AGRO-GANADERO Y ALIMENTARIO / STOCKBREEDING AND FEEDING PRODUCTS</b>									
21	Cereales y sus harinas									
22	Habas y harina de soja									
23	Frutas, hortalizas y legumbres									
24	Vinos, bebidas, alcoholes y derivados									
27	Conservas									
28	Tabaco, cacao, café									

	y especias									
29	Aceites y grasas									
30	Otros productos alimenticios									
33	Pescado congelado									
37	Piensos y forrajes									
	<b>OTRAS MERCANCÍAS / OTHER GOODS</b>	<b>12.900</b>	<b>25.587</b>	<b>38.487</b>	<b>12.998</b>	<b>25.895</b>	<b>38.893</b>	<b>12.998</b>	<b>25.895</b>	<b>38.893</b>
19	Maderas y corcho									
25	Sal común									
26	Papel y pasta									
31	Maq., aparatos, herramientas, repuestos									
34	Resto de mercancías	12.900	25.587	<b>38.487</b>	12.998	25.895	<b>38.893</b>	12.998	25.895	<b>38.893</b>
	<b>TRANSPORTES ESPECIALES / SPECIAL TRANSPORTS</b>	<b>25.054</b>	<b>19.348</b>	<b>44.402</b>	<b>25.306</b>	<b>19.440</b>	<b>44.746</b>	<b>25.306</b>	<b>19.440</b>	<b>44.746</b>
32	Automóviles y sus	123	230	<b>353</b>	123	230	<b>353</b>	123	230	<b>353</b>

	piezas									
38	Tara plataformas, camión, carga	24.931	19.118	<b>44.049</b>	24.931	19.118	<b>44.049</b>	24.931	19.118	<b>44.049</b>
39	Tara de contenedores				252	92	<b>344</b>	252	92	<b>344</b>
40	Mercancía en contenedores tránsito									
	<b>TOTAL / TOTAL</b>	<b>37.954</b>	<b>44.935</b>	<b>82.889</b>	<b>38.304</b>	<b>45.335</b>	<b>83.639</b>	<b>38.304</b>	<b>61.861</b>	<b>100.165</b>

En este cuadro NO se incluyen los avituallamientos, pesca fresca, tráfico interior, transbordo, tránsito terrestre y control aduanero

## CLASIFICACIÓN SEGÚN SU NATURALEZA Y PRESENTACIÓN (II)

AUTORIDAD PORTUARIA DE SANTA CRUZ DE TENERIFE										
N º	MERCANCÍAS / GOODS	GRANELES LÍQUIDOS / LIQUID BULKS			GRANELES SÓLIDOS / DRY BULKS			MERCANCÍA GENERAL EN CONTENEDORES / GENERAL CARGO IN CONTAINERS		
		EMBARCAD AS / LOADED	DESEMBARCA DAS / UNLOADED	TOTAL	EMBARCAD AS / LOADED	DESEMBARCA DAS / UNLOADED	TOTAL	EMBARCAD AS / LOADED	DESEMBARCA DAS / UNLOADED	TOTAL
	<b>ENERGÉTICO / POWER PRODUCTS</b>	<b>2.567.726</b>	<b>5.596.170</b>	<b>8.163.896</b>				<b>1.462</b>	<b>16.705</b>	<b>18.167</b>
01	Petróleo crudo		3.911.588	<b>3.911.588</b>					6	<b>6</b>
02	Fuel-Oil	985.601	898.442	<b>1.884.043</b>					74	<b>74</b>
03	Gas-Oil	635.513	300.516	<b>936.029</b>						
04	Gasolina	895.217	463.555	<b>1.358.772</b>					17	<b>17</b>
06	Otros productos petrolíferos							104	7.920	<b>8.024</b>
07	Gases energéticos del petróleo	51.395	22.069	<b>73.464</b>				25	209	<b>234</b>

35	Gas natural									
12	Carbones y coque del petróleo						1.333	8.479	<b>9.812</b>	
	<b>SIDERÚRGICO / SIDERURGICAL</b>				<b>16.309</b>		<b>16.309</b>	<b>52.536</b>	<b>66.351</b>	<b>118.887</b>
08	Mineral de hierro							16	<b>16</b>	
11	Chatarras de hierro				16.309		<b>16.309</b>	46.035	3.292	<b>49.327</b>
13	Productos siderúrgicos							6.501	63.043	<b>69.544</b>
	<b>METALÚRGICO / METALLURGICAL PRODUCTS</b>				<b>3.851</b>	<b>100.500</b>	<b>104.351</b>	<b>5.044</b>	<b>55.074</b>	<b>60.118</b>
09	Piritas									
10	Otros minerales				3.851	100.500	<b>104.351</b>	4.113	43.915	<b>48.028</b>
36	Otros productos metalúrgicos							931	11.159	<b>12.090</b>
	<b>ABONOS / FERTILIZERS</b>					<b>7.029</b>	<b>7.029</b>	<b>2.716</b>	<b>23.243</b>	<b>25.959</b>

14	Fosfatos							199	<b>199</b>	
15	Potasas				987	<b>987</b>	88	712	<b>800</b>	
16	Abonos naturales y artificiales				6.042	<b>6.042</b>	2.628	22.332	<b>24.960</b>	
	<b>QUÍMICOS / CHEMICAL PRODUCTS</b>		<b>36.512</b>	<b>36.512</b>			<b>12.411</b>	<b>153.934</b>	<b>166.345</b>	
17	Productos químicos		36.512	<b>36.512</b>			12.411	153.934	<b>166.345</b>	
	<b>MATERIALES DE CONSTRUCCIÓN / BUILDING MATERIALS</b>	<b>222.603</b>		<b>222.603</b>	<b>127.257</b>	<b>424.372</b>	<b>551.629</b>	<b>11.153</b>	<b>161.918</b>	<b>173.071</b>
05	Asfalto	222.603		<b>222.603</b>			51	632	<b>683</b>	
18	Cemento y clinker				127.257	424.372	<b>551.629</b>	260	16.631	<b>16.891</b>
20	Materiales de construcción							10.842	144.655	<b>155.497</b>
	<b>AGRO-GANADERO Y ALIMENTARIO / STOCKBREEDI NG AND</b>					<b>164.427</b>	<b>164.427</b>	<b>199.038</b>	<b>753.030</b>	<b>952.068</b>

	<b>FEEDING PRODUCTS</b>									
21	Cereales y sus harinas					138.850	<b>138.850</b>	3.324	35.167	<b>38.491</b>
22	Habas y harina de soja								192	<b>192</b>
23	Frutas, hortalizas y legumbres							113.660	74.509	<b>188.169</b>
24	Vinos, bebidas, alcoholes y derivados							29.872	205.074	<b>234.946</b>
27	Conservas							415	45.453	<b>45.868</b>
28	Tabaco, cacao, café y especias							5.511	17.286	<b>22.797</b>
29	Aceites y grasas							1.376	21.983	<b>23.359</b>
30	Otros productos alimenticios					3.703	<b>3.703</b>	38.798	272.151	<b>310.949</b>
33	Pescado congelado							3.491	7.596	<b>11.087</b>
37	Piensos y forrajes					21.874	<b>21.874</b>	2.591	73.619	<b>76.210</b>

	<b>OTRAS MERCANCÍAS / OTHER GOODS</b>				<b>4.566</b>		<b>4.566</b>	<b>126.463</b>	<b>324.805</b>	<b>451.268</b>
19	Maderas y corcho							1.574	24.295	<b>25.869</b>
25	Sal común							603	10.727	<b>11.330</b>
26	Papel y pasta							41.891	39.348	<b>81.239</b>
31	Maq., aparatos, herramientas, repuestos							15.539	63.551	<b>79.090</b>
34	Resto de mercancías				4.566		<b>4.566</b>	66.856	186.884	<b>253.740</b>
	<b>TRANSPORTE S ESPECIALES / SPECIAL TRANSPORTS</b>							<b>404.404</b>	<b>416.223</b>	<b>820.627</b>
32	Automóviles y sus piezas							4.802	11.725	<b>16.527</b>
38	Tara plataformas, camión, carga							4	247	<b>251</b>
39	Tara de contenedores							399.598	404.251	<b>803.849</b>
40	Mercancía en									

contenedores tránsito										
<b>TOTAL / TOTAL</b>	<b>2.790.329</b>	<b>5.632.682</b>	<b>8.423.0 11</b>	<b>151.983</b>	<b>696.328</b>	<b>848.3 11</b>	<b>815.227</b>	<b>1.971.283</b>	<b>2.786.5 10</b>	

En este cuadro NO se incluyen los avituallamientos, pesca fresca, tráfico interior, transbordo, tránsito terrestre y control aduanero

## PUERTO DE SANTA CRUZ DE TENERIFE

N º	MERCANCÍAS / GOODS	GRANELES LÍQUIDOS / LIQUID BULKS			GRANELES SÓLIDOS / DRY BULKS			MERCANCÍA GENERAL EN CONTENEDORES / GENERAL CARGO IN CONTAINERS		
		EMBARCAD AS / LOADED	DESEMBARCA DAS / UNLOADED	TOTAL / TOTAL	EMBARCAD AS / LOADED	DESEMBARCA DAS / UNLOADED	TOTAL	EMBARCAD AS / LOADED	DESEMBARCA DAS / UNLOADED	TOTAL
	<b>ENERGÉTICO / POWER PRODUCTS</b>	<b>2.567.726</b>	<b>5.430.537</b>	<b>7.998.263</b>				<b>1.458</b>	<b>16.125</b>	<b>17.583</b>
01	Petróleo crudo		3.911.588	<b>3.911.588</b>					6	<b>6</b>
02	Fuel-Oil	985.601	840.888	<b>1.826.489</b>					74	<b>74</b>
03	Gas-Oil	635.513	235.707	<b>871.220</b>						
04	Gasolina	895.217	424.672	<b>1.319.889</b>					17	<b>17</b>
06	Otros productos petrolíferos							104	7.398	<b>7.502</b>
07	Gases energéticos del petróleo	51.395	17.682	<b>69.077</b>				25	209	<b>234</b>
35	Gas natural									
12	Carbones y							1.329	8.421	<b>9.750</b>

	coque del petróleo									
	<b>SIDERÚRGICO / SIDERURGICAL</b>				<b>16.309</b>		<b>16.309</b>	<b>48.620</b>	<b>60.327</b>	<b>108.947</b>
08	Mineral de hierro								16	16
11	Chatarras de hierro				16.309		16.309	42.237	3.292	45.529
13	Productos siderúrgicos							6.383	57.019	63.402
	<b>METALÚRGICO / METALLURGIC PRODUCTS</b>				<b>3.851</b>	<b>98.300</b>	<b>102.151</b>	<b>5.044</b>	<b>51.580</b>	<b>56.624</b>
09	Piritas									
10	Otros minerales				3.851	98.300	102.151	4.113	40.871	44.984
36	Otros productos metalúrgicos							931	10.709	11.640
	<b>ABONOS / FERTILIZERS</b>					<b>5.242</b>	<b>5.242</b>	<b>2.596</b>	<b>19.116</b>	<b>21.712</b>
14	Fosfatos								175	175

15	Potasas					425	<b>425</b>	88	624	<b>712</b>
16	Abonos naturales y artificiales					4.817	<b>4.817</b>	2.508	18.317	<b>20.825</b>
	<b>QUÍMICOS / CHEMICAL PRODUCTS</b>		<b>36.512</b>	<b>36.512</b>				<b>12.261</b>	<b>148.453</b>	<b>160.714</b>
17	Productos químicos		36.512	<b>36.512</b>				12.261	148.453	<b>160.714</b>
	<b>MATERIALES DE CONSTRUCCIÓN / BUILDING MATERIALS</b>	<b>222.603</b>		<b>222.603</b>	<b>127.257</b>	<b>372.436</b>	<b>499.693</b>	<b>10.972</b>	<b>148.293</b>	<b>159.265</b>
05	Asfalto	222.603		<b>222.603</b>				51	586	<b>637</b>
18	Cemento y clinker				127.257	372.436	<b>499.693</b>	260	15.659	<b>15.919</b>
20	Materiales de construcción							10.661	132.048	<b>142.709</b>
	<b>AGRO-GANADERO Y ALIMENTARIO / STOCKBREEDING AND FEEDING PRODUCTS</b>					<b>159.840</b>	<b>159.840</b>	<b>143.519</b>	<b>725.394</b>	<b>868.913</b>

21	Cereales y sus harinas				134.263	<b>134.263</b>	3.266	31.379	<b>34.645</b>
22	Habas y harina de soja							192	<b>192</b>
23	Frutas, hortalizas y legumbres						66.621	74.181	<b>140.802</b>
24	Vinos, bebidas, alcoholes y derivados						21.813	200.689	<b>222.502</b>
27	Conservas						414	44.894	<b>45.308</b>
28	Tabaco, cacao, café y especias						5.466	16.779	<b>22.245</b>
29	Aceites y grasas						1.307	21.344	<b>22.651</b>
30	Otros productos alimenticios				3.703	<b>3.703</b>	38.654	267.411	<b>306.065</b>
33	Pescado congelado						3.435	7.596	<b>11.031</b>
37	Piensos y forrajes				21.874	<b>21.874</b>	2.543	60.929	<b>63.472</b>
	<b>OTRAS MERCANCÍAS / OTHER GOODS</b>				<b>4.566</b>	<b>4.566</b>	<b>114.855</b>	<b>303.447</b>	<b>418.302</b>

19	Maderas y corcho							1.514	21.875	<b>23.389</b>
25	Sal común							601	10.708	<b>11.309</b>
26	Papel y pasta							41.889	38.669	<b>80.558</b>
31	Maq., aparatos, herramientas, repuestos							15.457	61.982	<b>77.439</b>
34	Resto de mercancías				4.566		<b>4.566</b>	55.394	170.213	<b>225.607</b>
	<b>TRANSPORTE S ESPECIALES / SPECIAL TRANSPORTS</b>							<b>369.391</b>	<b>380.917</b>	<b>750.308</b>
32	Automóviles y sus piezas							4.605	11.467	<b>16.072</b>
38	Tara plataformas, camión, carga							4	245	<b>249</b>
39	Tara de contenedores							364.782	369.205	<b>733.987</b>
40	Mercancía en contenedores tránsito									
	<b>TOTAL / TOTAL</b>	<b>2.790.329</b>	<b>5.467.049</b>	<b>8.257.378</b>	<b>151.983</b>	<b>635.818</b>	<b>787.801</b>	<b>708.716</b>	<b>1.853.652</b>	<b>2.562.368</b>

En este cuadro NO se incluyen los avituallamientos, pesca fresca, tráfico interior, transbordo, tránsito terrestre y control aduanero

## PUERTO DE SANTA CRUZ DE LA PALMA

N º	MERCANCÍAS / GOODS	GRANELES LÍQUIDOS / LIQUID BULKS			GRANELES SÓLIDOS / DRY BULKS			MERCANCÍA GENERAL EN CONTENEDORES / GENERAL CARGO IN CONTAINERS		
		EMBARCAD AS / LOADED	DESEMBARCAD AS / UNLOADED	TOTAL	EMBARCAD AS / LOADED	DESEMBARCAD AS / UNLOADED	TOTA L	EMBARCAD AS / LOADED	DESEMBARCAD AS / UNLOADED	TOTAL
	<b>ENERGÉTICO / POWER PRODUCTS</b>		<b>121.422</b>	<b>121.42 2</b>				<b>4</b>	<b>580</b>	<b>584</b>
01	Petróleo crudo									
02	Fuel-Oil		57.554	<b>57.554</b>						
03	Gas-Oil		27.891	<b>27.891</b>						
04	Gasolina		32.617	<b>32.617</b>						
06	Otros productos petrolíferos								522	<b>522</b>
07	Gases energéticos del petróleo		3.360	<b>3.360</b>						
35	Gas natural									
12	Carbones y coque del petróleo							4	58	<b>62</b>

	<b>SIDERÚRGICO / SIDERURGICAL</b>							<b>3.916</b>	<b>6.024</b>	<b>9.940</b>
08	Mineral de hierro									
11	Chatarras de hierro							3.798		<b>3.798</b>
13	Productos siderúrgicos							118	6.024	<b>6.142</b>
	<b>METALÚRGICO / METALLURGIC PRODUCTS</b>								<b>3.494</b>	<b>3.494</b>
09	Piritas									
10	Otros minerales								3.044	<b>3.044</b>
36	Otros productos metalúrgicos								450	<b>450</b>
	<b>ABONOS / FERTILIZERS</b>						<b>1.787</b>	<b>1.787</b>	<b>120</b>	<b>4.127</b>
14	Fosfatos								24	<b>24</b>
15	Potasas						562	<b>562</b>	88	<b>88</b>
16	Abonos naturales y						1.225	<b>1.225</b>	120	<b>4.135</b>

	artificiales									
	<b>QUÍMICOS / CHEMICAL PRODUCTS</b>							<b>150</b>	<b>5.481</b>	<b>5.631</b>
17	Productos químicos							150	5.481	<b>5.631</b>
	<b>MATERIALES DE CONSTRUCCIÓN / BUILDING MATERIALS</b>					<b>51.936</b>	<b>51.936</b>	<b>181</b>	<b>13.625</b>	<b>13.806</b>
05	Asfalto								46	<b>46</b>
18	Cemento y clinker					51.936	<b>51.936</b>		972	<b>972</b>
20	Materiales de construcción							181	12.607	<b>12.788</b>
	<b>AGRO- GANADERO Y ALIMENTARIO / STOCKBREEDI NG AND FEEDING PRODUCTS</b>					<b>4.587</b>	<b>4.587</b>	<b>55.519</b>	<b>27.636</b>	<b>83.155</b>
21	Cereales y sus harinas					4.587	<b>4.587</b>	58	3.788	<b>3.846</b>
22	Habas y harina									

	de soja								
23	Frutas, hortalizas y legumbres						47.039	328	<b>47.367</b>
24	Vinos, bebidas, alcoholes y derivados						8.059	4.385	<b>12.444</b>
27	Conservas						1	559	<b>560</b>
28	Tabaco, cacao, café y especias						45	507	<b>552</b>
29	Aceites y grasas						69	639	<b>708</b>
30	Otros productos alimenticios						144	4.740	<b>4.884</b>
33	Pescado congelado						56		<b>56</b>
37	Piensos y forrajes						48	12.690	<b>12.738</b>
	<b>OTRAS MERCANCÍAS / OTHER GOODS</b>						<b>1.948</b>	<b>13.224</b>	<b>15.172</b>
19	Maderas y corcho						60	2.420	<b>2.480</b>
25	Sal común						2	19	<b>21</b>

26	Papel y pasta						2	679	<b>681</b>	
31	Maq., aparatos, herramientas, repuestos						82	1.569	<b>1.651</b>	
34	Resto de mercancías						1.802	8.537	<b>10.339</b>	
	<b>TRANSPORTES ESPECIALES / SPECIAL TRANSPORTS</b>						<b>29.717</b>	<b>30.050</b>	<b>59.767</b>	
32	Automóviles y sus piezas						197	258	<b>455</b>	
38	Tara plataformas, camión, carga							2	<b>2</b>	
39	Tara de contenedores						29.520	29.790	<b>59.310</b>	
40	Mercancía en contenedores tránsito									
	<b>TOTAL / TOTAL</b>		<b>121.422</b>	<b>121.422</b>		<b>58.310</b>	<b>58.310</b>	<b>91.555</b>	<b>104.241</b>	<b>195.796</b>

En este cuadro NO se incluyen los avituallamientos, pesca fresca, tráfico interior, transbordo, tránsito terrestre y control aduanero

## PUERTO DE SAN SEBASTIÁN DE LA GOMERA

N°	MERCANCÍAS / GOODS	GRANELES LÍQUIDOS / LIQUID BULKS			GRANELES SÓLIDOS / DRY BULKS			MERCANCÍA GENERAL EN CONTENEDORES / GENERAL CARGO IN CONTAINERS		
		EMBARCADAS / LOADED	DESEMBARCADAS / UNLOADED	TOTAL	EMBARCADAS / LOADED	DESEMBARCADAS / UNLOADED	TOTAL	EMBARCADAS / LOADED	DESEMBARCADAS / UNLOADED	TOTAL
	<b>ENERGÉTICO / POWER PRODUCTS</b>		<b>27.685</b>	<b>27.685</b>						
01	Petróleo crudo									
02	Fuel-Oil									
03	Gas-Oil		23.038	<b>23.038</b>						
04	Gasolina		3.950	<b>3.950</b>						
06	Otros productos petrolíferos									
07	Gases energéticos del petróleo		697	<b>697</b>						
35	Gas natural									
12	Carbones y coque del									

	petróleo								
	<b>SIDERÚRGICO / SIDERÚRGICA L</b>								
08	Mineral de hierro								
11	Chatarras de hierro								
13	Productos siderúrgicos								
	<b>METALÚRGICO / METALLURGIC PRODUCTS</b>					2.200	2.200		
09	Piritas								
10	Otros minerales					2.200	2.200		
36	Otros productos metalúrgicos								
	<b>ABONOS / FERTILIZERS</b>								
14	Fosfatos								
15	Potasas								

16	Abonos naturales y artificiales								
	<b>QUÍMICOS / CHEMICAL PRODUCTS</b>								
17	Productos químicos								
	<b>MATERIALES DE CONSTRUCCIÓN / BUILDING MATERIALS</b>								
05	Asfalto								
18	Cemento y clinker								
20	Materiales de construcción								
	<b>AGRO-GANADERO Y ALIMENTARIO / STOCKBREEDING AND FEEDING PRODUCTS</b>								
21	Cereales y sus harinas								

22	Habas y harina de soja									
23	Frutas, hortalizas y legumbres									
24	Vinos, bebidas, alcoholes y derivados									
27	Conservas									
28	Tabaco, cacao, café y especias									
29	Aceites y grasas									
30	Otros productos alimenticios									
33	Pescado congelado									
37	Piensos y forrajes									
	<b>OTRAS MERCANCÍAS / OTHER GOODS</b>							<b>196</b>	<b>7.364</b>	<b>7.560</b>
19	Maderas y corcho									

25	Sal común								
26	Papel y pasta								
31	Maq., aparatos, herramientas, repuestos								
34	Resto de mercancías					196	7.364	<b>7.560</b>	
	<b>TRANSPORTES ESPECIALES / SPECIAL TRANSPORTS</b>					<b>2.156</b>	<b>2.248</b>	<b>4.404</b>	
32	Automóviles y sus piezas								
38	Tara plataformas, camión, carga								
39	Tara de contenedores					2.156	2.248	<b>4.404</b>	
40	Mercancía en contenedores tránsito								
	<b>TOTAL / TOTAL</b>	<b>27.685</b>	<b>27.685</b>		<b>2.200</b>	<b>2.200</b>	<b>2.352</b>	<b>9.612</b>	<b>11.964</b>

En este cuadro NO se incluyen los avituallamientos, pesca fresca, tráfico interior, transbordo, tránsito terrestre y control aduanero

## PUERTO DE LOS CRISTIANOS

N°	MERCANCÍAS / GOODS	GRANELES LÍQUIDOS / LIQUID BULKS			GRANELES SÓLIDOS / DRY BULKS			MERCANCÍA GENERAL EN CONTENEDORES / GENERAL CARGO IN CONTAINERS		
		EMBARCADAS / LOADED	DESEMBARCADAS / UNLOADED	TOTAL	EMBARCADAS / LOADED	DESEMBARCADAS / UNLOADED	TOTAL	EMBARCADAS / LOADED	DESEMBARCADAS / UNLOADED	TOTAL
<b>ENERGÉTICO / POWER PRODUCTS</b>										
01	Petróleo crudo									
02	Fuel-Oil									
03	Gas-Oil									
04	Gasolina									
06	Otros productos petrolíferos									
07	Gases energéticos del petróleo									
35	Gas natural									
12	Carbones y coque del petróleo									
<b>SIDERÚRGICO / SIDERURGICAL</b>										
08	Mineral de hierro									

11	Chatarras de hierro								
13	Productos siderúrgicos								
	<b>METALÚRGICO / METALLURGIC PRODUCTS</b>								
09	Piritas								
10	Otros minerales								
36	Otros productos metalúrgicos								
	<b>ABONOS / FERTILIZERS</b>								
14	Fosfatos								
15	Potasas								
16	Abonos naturales y artificiales								
	<b>QUÍMICOS / CHEMICAL PRODUCTS</b>								
17	Productos químicos								

<b>MATERIALES DE CONSTRUCCIÓN / BUILDING MATERIALS</b>									
05	Asfalto								
18	Cemento y clinker								
20	Materiales de construcción								
<b>AGRO-GANADERO Y ALIMENTARIO / STOCKBREEDING AND FEEDING PRODUCTS</b>									
21	Cereales y sus harinas								
22	Habas y harina de soja								
23	Frutas, hortalizas y legumbres								
24	Vinos, bebidas, alcoholes y derivados								
27	Conservas								
28	Tabaco, cacao, café y especias								

29	Aceites y grasas								
30	Otros productos alimenticios								
33	Pescado congelado								
37	Piensos y forrajes								
	<b>OTRAS MERCANCÍAS / OTHER GOODS</b>						<b>9.366</b>	<b>462</b>	<b>9.828</b>
19	Maderas y corcho								
25	Sal común								
26	Papel y pasta								
31	Maq., aparatos, herramientas, repuestos								
34	Resto de mercancías						9.366	462	<b>9.828</b>
	<b>TRANSPORTES ESPECIALES / SPECIAL TRANSPORTS</b>						<b>2.888</b>	<b>2.916</b>	<b>5.804</b>
32	Automóviles y sus piezas								
38	Tara plataformas,								

	camión, carga							
39	Tara de contenedores					2.888	2.916	<b>5.804</b>
40	Mercancía en contenedores tránsito							
	<b>TOTAL / TOTAL</b>					<b>12.254</b>	<b>3.378</b>	<b>15.632</b>

En este cuadro NO se incluyen los avituallamientos, pesca fresca, tráfico interior, transbordo, tránsito terrestre y control aduanero

## PUERTO DE LA ESTACA - EL HIERRO

N°	MERCANCÍAS / GOODS	GRANELES LÍQUIDOS / LIQUID BULKS			GRANELES SÓLIDOS / DRY BULKS			MERCANCÍA GENERAL EN CONTENEDORES / GENERAL CARGO IN CONTAINERS		
		EMBARCADAS / LOADED	DESEMBARCADAS / UNLOADED	TOTAL	EMBARCADAS / LOADED	DESEMBARCADAS / UNLOADED	TOTAL	EMBARCADAS / LOADED	DESEMBARCADAS / UNLOADED	TOTAL
	<b>ENERGÉTICO / POWER PRODUCTS</b>		<b>16.526</b>	<b>16.526</b>						
01	Petróleo crudo									
02	Fuel-Oil									
03	Gas-Oil		13.880	<b>13.880</b>						
04	Gasolina		2.316	<b>2.316</b>						
06	Otros productos petrolíferos									
07	Gases energéticos del petróleo		330	<b>330</b>						
35	Gas natural									
12	Carbones y coque del petróleo									
	<b>SIDERÚRGICO / SIDERURGICAL</b>									
08	Mineral de hierro									

11	Chatarras de hierro								
13	Productos siderúrgicos								
	<b>METALÚRGICO / METALLURGIC PRODUCTS</b>								
09	Piritas								
10	Otros minerales								
36	Otros productos metalúrgicos								
	<b>ABONOS / FERTILIZERS</b>								
14	Fosfatos								
15	Potasas								
16	Abonos naturales y artificiales								
	<b>QUÍMICOS / CHEMICAL PRODUCTS</b>								
17	Productos químicos								

	<b>MATERIALES DE CONSTRUCCIÓN / BUILDING MATERIALS</b>									
05	Asfalto									
18	Cemento y clinker									
20	Materiales de construcción									
	<b>AGRO-GANADERO Y ALIMENTARIO / STOCKBREEDING AND FEEDING PRODUCTS</b>									
21	Cereales y sus harinas									
22	Habas y harina de soja									
23	Frutas, hortalizas y legumbres									
24	Vinos, bebidas, alcoholes y derivados									
27	Conservas									
28	Tabaco, cacao, café y especias									

29	Aceites y grasas								
30	Otros productos alimenticios								
33	Pescado congelado								
37	Piensos y forrajes								
	<b>OTRAS MERCANCÍAS / OTHER GOODS</b>						<b>98</b>	<b>308</b>	<b>406</b>
19	Maderas y corcho								
25	Sal común								
26	Papel y pasta								
31	Maq., aparatos, herramientas, repuestos								
34	Resto de mercancías						98	308	<b>406</b>
	<b>TRANSPORTES ESPECIALES / SPECIAL TRANSPORTS</b>						<b>252</b>	<b>92</b>	<b>344</b>
32	Automóviles y sus piezas								
38	Tara plataformas,								

	camión, carga							
39	Tara de contenedores					252	92	<b>344</b>
40	Mercancía en contenedores tránsito							
	<b>TOTAL / TOTAL</b>	<b>16.526</b>	<b>16.526</b>			<b>350</b>	<b>400</b>	<b>750</b>

En este cuadro NO se incluyen los avituallamientos, pesca fresca, tráfico interior, transbordo, tránsito terrestre y control aduanero

# CLASIFICACIÓN DE MERCANCÍAS EN TRÁNSITO SEGÚN SU NATURALEZA

AUTORIDAD PORTUARIA DE SANTA CRUZ DE TENERIFE										
Nº	MERCANCÍAS / GOODS	GRANELES LÍQUIDOS / LIQUID BULKS			GRANELES SÓLIDOS / DRY BULKS			MERCANCÍA GENERAL EN CONTENEDORES / GENERAL CARGO IN CONTAINERS		
		EMBARCADAS / LOADED	DESEMBARCADAS / UNLOADED	TOTAL	EMBARCADAS / LOADED	DESEMBARCADAS / UNLOADED	TOTAL	EMBARCADAS / LOADED	DESEMBARCADAS / UNLOADED	TOTAL
	<b>ENERGÉTICO / POWER PRODUCTS</b>	<b>130</b>	<b>8.718</b>	<b>8.848</b>	<b>1.332</b>	<b>7.987</b>	<b>9.319</b>	<b>1.462</b>	<b>16.705</b>	<b>18.167</b>
01	Petróleo crudo		6	6					6	6
02	Fuel-Oil		74	74					74	74
03	Gas-Oil									
04	Gasolina		17	17					17	17
06	Otros productos petrolíferos	104	7.718	7.822		202	202	104	7.920	8.024
07	Gases energéticos del petróleo	14	178	192	11	31	42	25	209	234
35	Gas natural									
12	Carbones y coque del petróleo	12	725	737	1.321	7.754	9.075	1.333	8.479	9.812

	<b>SIDERÚRGICO / SIDERURGICAL</b>	<b>49.525</b>	<b>59.788</b>	<b>109.313</b>	<b>3.011</b>	<b>6.563</b>	<b>9.574</b>	<b>52.536</b>	<b>66.351</b>	<b>118.887</b>
08	Mineral de hierro		1	1		15	15		16	16
11	Chatarras de hierro	45.309	3.251	48.560	726	41	767	46.035	3.292	49.327
13	Productos siderúrgicos	4.216	56.536	60.752	2.285	6.507	8.792	6.501	63.043	69.544
	<b>METALÚRGICO / METALLURGIC PRODUCTS</b>	<b>4.441</b>	<b>49.165</b>	<b>53.606</b>	<b>603</b>	<b>5.909</b>	<b>6.512</b>	<b>5.044</b>	<b>55.074</b>	<b>60.118</b>
09	Piritas									
10	Otros minerales	4.113	40.482	44.595		3.433	3.433	4.113	43.915	48.028
36	Otros productos metalúrgicos	328	8.683	9.011	603	2.476	3.079	931	11.159	12.090
	<b>ABONOS / FERTILIZERS</b>	<b>2.501</b>	<b>16.008</b>	<b>18.509</b>	<b>215</b>	<b>7.235</b>	<b>7.450</b>	<b>2.716</b>	<b>23.243</b>	<b>25.959</b>
14	Fosfatos		198	198		1	1		199	199
15	Potasas	88	363	451		349	349	88	712	800
16	Abonos naturales y artificiales	2.413	15.447	17.860	215	6.885	7.100	2.628	22.332	24.960
	<b>QUÍMICOS / CHEMICAL PRODUCTS</b>	<b>6.819</b>	<b>135.517</b>	<b>142.336</b>	<b>5.592</b>	<b>18.417</b>	<b>24.009</b>	<b>12.411</b>	<b>153.934</b>	<b>166.345</b>
17	Productos químicos	6.819	135.517	142.336	5.592	18.417	24.009	12.411	153.934	166.345

	<b>MATERIALES DE CONSTRUCCIÓN / BUILDING MATERIALS</b>	<b>6.957</b>	<b>139.184</b>	<b>146.141</b>	<b>4.196</b>	<b>22.734</b>	<b>26.930</b>	<b>11.153</b>	<b>161.918</b>	<b>173.071</b>
05	Asfalto	51	632	683				51	632	683
18	Cemento y clinker	233	16.466	16.699	27	165	192	260	16.631	16.891
20	Materiales de construcción	6.673	122.086	128.759	4.169	22.569	26.738	10.842	144.655	155.497
	<b>AGRO-GANADERO Y ALIMENTARIO / STOCKBREEDING AND FEEDING PRODUCTS</b>	<b>160.243</b>	<b>533.642</b>	<b>693.885</b>	<b>38.795</b>	<b>219.388</b>	<b>258.183</b>	<b>199.038</b>	<b>753.030</b>	<b>952.068</b>
21	Cereales y sus harinas	1.644	29.740	31.384	1.680	5.427	7.107	3.324	35.167	38.491
22	Habas y harina de soja		170	170		22	22		192	192
23	Frutas, hortalizas y legumbres	113.207	36.035	149.242	453	38.474	38.927	113.660	74.509	188.169
24	Vinos, bebidas, alcoholes y derivados	28.331	183.335	211.666	1.541	21.739	23.280	29.872	205.074	234.946
27	Conservas	259	33.766	34.025	156	11.687	11.843	415	45.453	45.868
28	Tabaco, cacao, café y especias	4.963	7.180	12.143	548	10.106	10.654	5.511	17.286	22.797
29	Aceites y grasas	238	20.165	20.403	1.138	1.818	2.956	1.376	21.983	23.359

30	Otros productos alimenticios	8.896	151.421	160.317	29.902	120.730	150.632	38.798	272.151	310.949
33	Pescado congelado	283	1.899	2.182	3.208	5.697	8.905	3.491	7.596	11.087
37	Pienso y forrajes	2.422	69.931	72.353	169	3.688	3.857	2.591	73.619	76.210
	<b>OTRAS MERCANCÍAS / OTHER GOODS</b>	<b>97.377</b>	<b>228.848</b>	<b>326.225</b>	<b>29.086</b>	<b>95.957</b>	<b>125.043</b>	<b>126.463</b>	<b>324.805</b>	<b>451.268</b>
19	Maderas y corcho	596	16.994	17.590	978	7.301	8.279	1.574	24.295	25.869
25	Sal común	28	8.839	8.867	575	1.888	2.463	603	10.727	11.330
26	Papel y pasta	39.931	16.974	56.905	1.960	22.374	24.334	41.891	39.348	81.239
31	Maq., aparatos, herramientas, repuestos	8.877	49.511	58.388	6.662	14.040	20.702	15.539	63.551	79.090
34	Resto de mercancías	47.945	136.530	184.475	18.911	50.354	69.265	66.856	186.884	253.740
	<b>TRANSPORTES ESPECIALES / SPECIAL TRANSPORTS</b>	<b>366.659</b>	<b>338.753</b>	<b>705.412</b>	<b>37.745</b>	<b>77.470</b>	<b>115.215</b>	<b>404.404</b>	<b>416.223</b>	<b>820.627</b>
32	Automóviles y sus piezas	2.667	7.135	9.802	2.135	4.590	6.725	4.802	11.725	16.527
38	Tara plataformas, camión, carga	4	141	145		106	106	4	247	251
39	Tara de contenedores	363.988	331.477	695.465	35.610	72.774	108.384	399.598	404.251	803.849

40

Mercancía en  
contenedores  
tránsito

<b>TOTAL / TOTAL</b>	<b>694.652</b>	<b>1.509.623</b>	<b>2.204.275</b>	<b>120.575</b>	<b>461.660</b>	<b>582.235</b>	<b>815.227</b>	<b>1.971.283</b>	<b>2.786.510</b>
----------------------	----------------	------------------	------------------	----------------	----------------	----------------	----------------	------------------	------------------

## PUERTO DE SANTA CRUZ DE TENERIFE

Nº	MERCANCÍAS / GOODS	GRANELES LÍQUIDOS / LIQUID BULKS			GRANELES SÓLIDOS / DRY BULKS			MERCANCÍA GENERAL EN CONTENEDORES / GENERAL CARGO IN CONTAINERS		
		EMBARCADAS / LOADED	DESEMBARCADAS / UNLOADED	TOTAL	EMBARCADAS / LOADED	DESEMBARCADAS / UNLOADED	TOTAL	EMBARCADAS / LOADED	DESEMBARCADAS / UNLOADED	TOTAL
	<b>ENERGÉTICO / POWER PRODUCTS</b>	<b>126</b>	<b>8.184</b>	<b>8.310</b>	<b>1.332</b>	<b>7.941</b>	<b>9.273</b>	<b>1.458</b>	<b>16.125</b>	<b>17.583</b>
01	Petróleo crudo		6	6					6	6
02	Fuel-Oil		74	74					74	74
03	Gas-Oil									
04	Gasolina		17	17					17	17
06	Otros productos petrolíferos	104	7.196	7.300		202	202	104	7.398	7.502
07	Gases energéticos del petróleo	14	178	192	11	31	42	25	209	234
35	Gas natural									
12	Carbones y coque del petróleo	8	713	721	1.321	7.708	9.029	1.329	8.421	9.750
	<b>SIDERÚRGICO / SIDERURGICAL</b>	<b>45.621</b>	<b>53.815</b>	<b>99.436</b>	<b>2.999</b>	<b>6.512</b>	<b>9.511</b>	<b>48.620</b>	<b>60.327</b>	<b>108.947</b>
08	Mineral de hierro		1	1		15	15		16	16
11	Chatarras de hierro	41.523	3.251	44.774	714	41	755	42.237	3.292	45.529

13	Productos siderúrgicos	4.098	50.563	54.661	2.285	6.456	8.741	6.383	57.019	63.402
	<b>METALÚRGICO / METALLURGIC PRODUCTS</b>	<b>4.441</b>	<b>46.666</b>	<b>51.107</b>	<b>603</b>	<b>4.914</b>	<b>5.517</b>	<b>5.044</b>	<b>51.580</b>	<b>56.624</b>
09	Piritas									
10	Otros minerales	4.113	38.433	42.546		2.438	2.438	4.113	40.871	44.984
36	Otros productos metalúrgicos	328	8.233	8.561	603	2.476	3.079	931	10.709	11.640
	<b>ABONOS / FERTILIZERS</b>	<b>2.381</b>	<b>11.910</b>	<b>14.291</b>	<b>215</b>	<b>7.206</b>	<b>7.421</b>	<b>2.596</b>	<b>19.116</b>	<b>21.712</b>
14	Fosfatos		174	174		1	1		175	175
15	Potasas	88	275	363		349	349	88	624	712
16	Abonos naturales y artificiales	2.293	11.461	13.754	215	6.856	7.071	2.508	18.317	20.825
	<b>QUÍMICOS / CHEMICAL PRODUCTS</b>	<b>6.669</b>	<b>130.287</b>	<b>136.956</b>	<b>5.592</b>	<b>18.166</b>	<b>23.758</b>	<b>12.261</b>	<b>148.453</b>	<b>160.714</b>
17	Productos químicos	6.669	130.287	136.956	5.592	18.166	23.758	12.261	148.453	160.714
	<b>MATERIALES DE CONSTRUCCIÓN / BUILDING MATERIALS</b>	<b>6.776</b>	<b>125.775</b>	<b>132.551</b>	<b>4.196</b>	<b>22.518</b>	<b>26.714</b>	<b>10.972</b>	<b>148.293</b>	<b>159.265</b>
05	Asfalto	51	586	637				51	586	637

18	Cemento y clinker	233	15.548	15.781	27	111	138	260	15.659	15.919
20	Materiales de construcción	6.492	109.641	116.133	4.169	22.407	26.576	10.661	132.048	142.709
	<b>AGRO-GANADERO Y ALIMENTARIO / STOCKBREEDING AND FEEDING PRODUCTS</b>	<b>104.877</b>	<b>506.238</b>	<b>611.115</b>	<b>38.642</b>	<b>219.156</b>	<b>257.798</b>	<b>143.519</b>	<b>725.394</b>	<b>868.913</b>
21	Cereales y sus harinas	1.637	25.952	27.589	1.629	5.427	7.056	3.266	31.379	34.645
22	Habas y harina de soja		170	170		22	22		192	192
23	Frutas, hortalizas y legumbres	66.168	35.731	101.899	453	38.450	38.903	66.621	74.181	140.802
24	Vinos, bebidas, alcoholes y derivados	20.272	178.950	199.222	1.541	21.739	23.280	21.813	200.689	222.502
27	Conservas	258	33.250	33.508	156	11.644	11.800	414	44.894	45.308
28	Tabaco, cacao, café y especias	4.918	6.680	11.598	548	10.099	10.647	5.466	16.779	22.245
29	Aceites y grasas	169	19.526	19.695	1.138	1.818	2.956	1.307	21.344	22.651
30	Otros productos alimenticios	8.854	146.799	155.653	29.800	120.612	150.412	38.654	267.411	306.065
33	Pescado congelado	227	1.899	2.126	3.208	5.697	8.905	3.435	7.596	11.031
37	Piensos y forrajes	2.374	57.281	59.655	169	3.648	3.817	2.543	60.929	63.472

	<b>OTRAS MERCANCÍAS / OTHER GOODS</b>	<b>85.817</b>	<b>208.636</b>	<b>294.453</b>	<b>29.038</b>	<b>94.811</b>	<b>123.849</b>	<b>114.855</b>	<b>303.447</b>	<b>418.302</b>
19	Maderas y corcho	536	15.204	15.740	978	6.671	7.649	1.514	21.875	23.389
25	Sal común	27	8.820	8.847	574	1.888	2.462	601	10.708	11.309
26	Papel y pasta	39.929	16.295	56.224	1.960	22.374	24.334	41.889	38.669	80.558
31	Maq., aparatos, herramientas, repuestos	8.834	48.008	56.842	6.623	13.974	20.597	15.457	61.982	77.439
34	Resto de mercancías	36.491	120.309	156.800	18.903	49.904	68.807	55.394	170.213	225.607
	<b>TRANSPORTES ESPECIALES / SPECIAL TRANSPORTS</b>	<b>331.717</b>	<b>304.105</b>	<b>635.822</b>	<b>37.674</b>	<b>76.812</b>	<b>114.486</b>	<b>369.391</b>	<b>380.917</b>	<b>750.308</b>
32	Automóviles y sus piezas	2.471	6.909	9.380	2.134	4.558	6.692	4.605	11.467	16.072
38	Tara plataformas, camión, carga	4	139	143		106	106	4	245	249
39	Tara de contenedores	329.242	297.057	626.299	35.540	72.148	107.688	364.782	369.205	733.987
40	Mercancía en contenedores tránsito									
	<b>TOTAL / TOTAL</b>	<b>588.425</b>	<b>1.395.616</b>	<b>1.984.041</b>	<b>120.291</b>	<b>458.036</b>	<b>578.327</b>	<b>708.716</b>	<b>1.853.652</b>	<b>2.562.368</b>

## PUERTO DE SANTA CRUZ DE LA PALMA

Nº	MERCANCÍAS / GOODS	GRANELES LÍQUIDOS / LIQUID BULKS			GRANELES SÓLIDOS / DRY BULKS			MERCANCÍA GENERAL EN CONTENEDORES / GENERAL CARGO IN CONTAINERS		
		EMBARCADAS / LOADED	DESEMBARCADAS / UNLOADED	TOTAL	EMBARCADAS / LOADED	DESEMBARCADAS / UNLOADED	TOTAL	EMBARCADAS / LOADED	DESEMBARCADAS / UNLOADED	TOTAL
	<b>ENERGÉTICO / POWER PRODUCTS</b>	<b>4</b>	<b>534</b>	<b>538</b>		<b>46</b>	<b>46</b>	<b>4</b>	<b>580</b>	<b>584</b>
01	Petróleo crudo									
02	Fuel-Oil									
03	Gas-Oil									
04	Gasolina									
06	Otros productos petrolíferos		522	522					522	522
07	Gases energéticos del petróleo									
35	Gas natural									
12	Carbones y coque del petróleo	4	12	16		46	46	4	58	62
	<b>SIDERÚRGICO / SIDERURGICAL</b>	<b>3.904</b>	<b>5.973</b>	<b>9.877</b>	<b>12</b>	<b>51</b>	<b>63</b>	<b>3.916</b>	<b>6.024</b>	<b>9.940</b>
08	Mineral de hierro									
11	Chatarras de hierro	3.786		3.786	12		12	3.798		3.798

13	Productos siderúrgicos	118	5.973	6.091	51	51	118	6.024	6.142
	<b>METALÚRGICO / METALLURGIC PRODUCTS</b>		<b>2.499</b>	<b>2.499</b>	<b>995</b>	<b>995</b>		<b>3.494</b>	<b>3.494</b>
09	Piritas								
10	Otros minerales		2.049	2.049	995	995		3.044	3.044
36	Otros productos metalúrgicos		450	450				450	450
	<b>ABONOS / FERTILIZERS</b>	<b>120</b>	<b>4.098</b>	<b>4.218</b>	<b>29</b>	<b>29</b>	<b>120</b>	<b>4.127</b>	<b>4.247</b>
14	Fosfatos		24	24				24	24
15	Potasas		88	88				88	88
16	Abonos naturales y artificiales	120	3.986	4.106	29	29	120	4.015	4.135
	<b>QUÍMICOS / CHEMICAL PRODUCTS</b>	<b>150</b>	<b>5.230</b>	<b>5.380</b>	<b>251</b>	<b>251</b>	<b>150</b>	<b>5.481</b>	<b>5.631</b>
17	Productos químicos	150	5.230	5.380	251	251	150	5.481	5.631
	<b>MATERIALES DE CONSTRUCCIÓN / BUILDING MATERIALS</b>	<b>181</b>	<b>13.409</b>	<b>13.590</b>	<b>216</b>	<b>216</b>	<b>181</b>	<b>13.625</b>	<b>13.806</b>
05	Asfalto		46	46				46	46

18	Cemento y clinker		918	918		54	54		972	972
20	Materiales de construcción	181	12.445	12.626		162	162	181	12.607	12.788
	<b>AGRO-GANADERO Y ALIMENTARIO / STOCKBREEDING AND FEEDING PRODUCTS</b>	<b>55.366</b>	<b>27.404</b>	<b>82.770</b>	<b>153</b>	<b>232</b>	<b>385</b>	<b>55.519</b>	<b>27.636</b>	<b>83.155</b>
21	Cereales y sus harinas	7	3.788	3.795	51		51	58	3.788	3.846
22	Habas y harina de soja									
23	Frutas, hortalizas y legumbres	47.039	304	47.343		24	24	47.039	328	47.367
24	Vinos, bebidas, alcoholes y derivados	8.059	4.385	12.444				8.059	4.385	12.444
27	Conservas	1	516	517		43	43	1	559	560
28	Tabaco, cacao, café y especias	45	500	545		7	7	45	507	552
29	Aceites y grasas	69	639	708				69	639	708
30	Otros productos alimenticios	42	4.622	4.664	102	118	220	144	4.740	4.884
33	Pescado congelado	56		56				56		56
37	Piensos y forrajes	48	12.650	12.698		40	40	48	12.690	12.738

	<b>OTRAS MERCANCÍAS / OTHER GOODS</b>	<b>1.900</b>	<b>12.078</b>	<b>13.978</b>	<b>48</b>	<b>1.146</b>	<b>1.194</b>	<b>1.948</b>	<b>13.224</b>	<b>15.172</b>
19	Maderas y corcho	60	1.790	1.850		630	630	60	2.420	2.480
25	Sal común	1	19	20	1		1	2	19	21
26	Papel y pasta	2	679	681				2	679	681
31	Maq., aparatos, herramientas, repuestos	43	1.503	1.546	39	66	105	82	1.569	1.651
34	Resto de mercancías	1.794	8.087	9.881	8	450	458	1.802	8.537	10.339
	<b>TRANSPORTES ESPECIALES / SPECIAL TRANSPORTS</b>	<b>29.646</b>	<b>29.392</b>	<b>59.038</b>	<b>71</b>	<b>658</b>	<b>729</b>	<b>29.717</b>	<b>30.050</b>	<b>59.767</b>
32	Automóviles y sus piezas	196	226	422	1	32	33	197	258	455
38	Tara plataformas, camión, carga		2	2					2	2
39	Tara de contenedores	29.450	29.164	58.614	70	626	696	29.520	29.790	59.310
40	Mercancía en contenedores tránsito									
	<b>TOTAL / TOTAL</b>	<b>91.271</b>	<b>100.617</b>	<b>191.888</b>	<b>284</b>	<b>3.624</b>	<b>3.908</b>	<b>91.555</b>	<b>104.241</b>	<b>195.796</b>

## PUERTO DE SAN SEBASTIÁN DE LA GOMERA

Nº	MERCANCÍAS / GOODS	GRANELES LÍQUIDOS / LIQUID BULKS			GRANELES SÓLIDOS / DRY BULKS			MERCANCÍA GENERAL EN CONTENEDORES / GENERAL CARGO IN CONTAINERS		
		EMBARCADAS / LOADED	DESEMBARCADAS / UNLOADED	TOTAL	EMBARCADAS / LOADED	DESEMBARCADAS / UNLOADED	TOTAL	EMBARCADAS / LOADED	DESEMBARCADAS / UNLOADED	TOTAL
<b>ENERGÉTICO / POWER PRODUCTS</b>										
01	Petróleo crudo									
02	Fuel-Oil									
03	Gas-Oil									
04	Gasolina									
06	Otros productos petrolíferos									
07	Gases energéticos del petróleo									
35	Gas natural									
12	Carbones y coque del petróleo									
<b>SIDERÚRGICO / SIDERURGICAL</b>										
08	Mineral de hierro									
11	Chatarras de hierro									

13	Productos siderúrgicos									
	<b>METALÚRGICO / METALLURGIC PRODUCTS</b>									
09	Piritas									
10	Otros minerales									
36	Otros productos metalúrgicos									
	<b>ABONOS / FERTILIZERS</b>									
14	Fosfatos									
15	Potasas									
16	Abonos naturales y artificiales									
	<b>QUÍMICOS / CHEMICAL PRODUCTS</b>									
17	Productos químicos									
	<b>MATERIALES DE CONSTRUCCIÓN / BUILDING MATERIALS</b>									
05	Asfalto									
18	Cemento y clinker									



	<b>OTRAS MERCANCÍAS / OTHER GOODS</b>	<b>196</b>	<b>7.364</b>	<b>7.560</b>				<b>196</b>	<b>7.364</b>	<b>7.560</b>
19	Maderas y corcho									
25	Sal común									
26	Papel y pasta									
31	Maq., aparatos, herramientas, repuestos									
34	Resto de mercancías	196	7.364	7.560				196	7.364	7.560
	<b>TRANSPORTES ESPECIALES / SPECIAL TRANSPORTS</b>	<b>2.156</b>	<b>2.248</b>	<b>4.404</b>				<b>2.156</b>	<b>2.248</b>	<b>4.404</b>
32	Automóviles y sus piezas									
38	Tara plataformas, camión, carga									
39	Tara de contenedores	2.156	2.248	4.404				2.156	2.248	4.404
40	Mercancía en contenedores tránsito									
	<b>TOTAL / TOTAL</b>	<b>2.352</b>	<b>9.612</b>	<b>11.964</b>				<b>2.352</b>	<b>9.612</b>	<b>11.964</b>

## PUERTO DE LOS CRISTIANOS

N°	MERCANCÍAS / GOODS	GRANELES LÍQUIDOS / LIQUID BULKS			GRANELES SÓLIDOS / DRY BULKS			MERCANCÍA GENERAL EN CONTENEDORES / GENERAL CARGO IN CONTAINERS		
		EMBARCADAS / LOADED	DESEMBARCADAS / UNLOADED	TOTAL	EMBARCADAS / LOADED	DESEMBARCADAS / UNLOADED	TOTAL	EMBARCADAS / LOADED	DESEMBARCADAS / UNLOADED	TOTAL
	<b>ENERGÉTICO / POWER PRODUCTS</b>									
01	Petróleo crudo									
02	Fuel-Oil									
03	Gas-Oil									
04	Gasolina									
06	Otros productos petrolíferos									
07	Gases energéticos del petróleo									
35	Gas natural									
12	Carbones y coque del petróleo									
	<b>SIDERÚRGICO / SIDERURGICAL</b>									
08	Mineral de hierro									
11	Chatarras de									

	hierro									
13	Productos siderúrgicos									
	<b>METALÚRGICO / METALLURGIC PRODUCTS</b>									
09	Piritas									
10	Otros minerales									
36	Otros productos metalúrgicos									
	<b>ABONOS / FERTILIZERS</b>									
14	Fosfatos									
15	Potasas									
16	Abonos naturales y artificiales									
	<b>QUÍMICOS / CHEMICAL PRODUCTS</b>									
17	Productos químicos									
	<b>MATERIALES DE CONSTRUCCIÓN / BUILDING MATERIALS</b>									
05	Asfalto									



	<b>OTRAS MERCANCÍAS / OTHER GOODS</b>	<b>9.366</b>	<b>462</b>	<b>9.828</b>				<b>9.366</b>	<b>462</b>	<b>9.828</b>
19	Maderas y corcho									
25	Sal común									
26	Papel y pasta									
31	Maq., aparatos, herramientas, repuestos									
34	Resto de mercancías	9.366	462	9.828				9.366	462	9.828
	<b>TRANSPORTES ESPECIALES / SPECIAL TRANSPORTS</b>	<b>2.888</b>	<b>2.916</b>	<b>5.804</b>				<b>2.888</b>	<b>2.916</b>	<b>5.804</b>
32	Automóviles y sus piezas									
38	Tara plataformas, camión, carga									
39	Tara de contenedores	2.888	2.916	5.804				2.888	2.916	5.804
40	Mercancía en contenedores tránsito									
	<b>TOTAL / TOTAL</b>	<b>12.254</b>	<b>3.378</b>	<b>15.632</b>				<b>12.254</b>	<b>3.378</b>	<b>15.632</b>

## PUERTO DE LA ESTACA - EL HIERRO

N°	MERCANCÍAS / GOODS	GRANELES LÍQUIDOS / LIQUID BULKS			GRANELES SÓLIDOS / DRY BULKS			MERCANCÍA GENERAL EN CONTENEDORES / GENERAL CARGO IN CONTAINERS		
		EMBARCADAS / LOADED	DESEMBARCADAS / UNLOADED	TOTAL	EMBARCADAS / LOADED	DESEMBARCADAS / UNLOADED	TOTAL	EMBARCADAS / LOADED	DESEMBARCADAS / UNLOADED	TOTAL
	<b>ENERGÉTICO / POWER PRODUCTS</b>									
01	Petróleo crudo									
02	Fuel-Oil									
03	Gas-Oil									
04	Gasolina									
06	Otros productos petrolíferos									
07	Gases energéticos del petróleo									
35	Gas natural									
12	Carbones y coque del petróleo									
	<b>SIDERÚRGICO / SIDERURGICAL</b>									
08	Mineral de hierro									
11	Chatarras de hierro									

13	Productos siderúrgicos									
	<b>METALÚRGICO / METALLURGIC PRODUCTS</b>									
09	Piritas									
10	Otros minerales									
36	Otros productos metalúrgicos									
	<b>ABONOS / FERTILIZERS</b>									
14	Fosfatos									
15	Potasas									
16	Abonos naturales y artificiales									
	<b>QUÍMICOS / CHEMICAL PRODUCTS</b>									
17	Productos químicos									
	<b>MATERIALES DE CONSTRUCCIÓN / BUILDING MATERIALS</b>									
05	Asfalto									
18	Cemento y clinker									



	<b>OTRAS MERCANCÍAS / OTHER GOODS</b>	<b>98</b>	<b>308</b>	<b>406</b>				<b>98</b>	<b>308</b>	<b>406</b>
19	Maderas y corcho									
25	Sal común									
26	Papel y pasta									
31	Maq., aparatos, herramientas, repuestos									
34	Resto de mercancías	98	308	406				98	308	406
	<b>TRANSPORTES ESPECIALES / SPECIAL TRANSPORTS</b>	<b>252</b>	<b>92</b>	<b>344</b>				<b>252</b>	<b>92</b>	<b>344</b>
32	Automóviles y sus piezas									
38	Tara plataformas, camión, carga									
39	Tara de contenedores	252	92	344				252	92	344
40	Mercancía en contenedores tránsito									
	<b>TOTAL / TOTAL</b>	<b>350</b>	<b>400</b>	<b>750</b>				<b>350</b>	<b>400</b>	<b>750</b>

# TRÁFICO INTERIOR

AUTORIDAD PORTUARIA DE SANTA CRUZ DE TENERIFE			
MERCANCÍAS / GOODS	EMBARCADAS / LOADED	DESEMBARCADAS / UNLOADED	TOTAL
<b>Graneles líquidos / Liquid bulks</b>			
Petróleo crudo			
Fuel-Oil			
Gas-Oil			
Gasolina y keroseno			
Otros petrolíferos			
Gases Energéticos del Petróleo			
Gas Natural			
Asfalto			
Coque de Petróleo			
Lubricantes			
Otros graneles líquidos			
<b>TOTAL / TOTAL</b>			
<b>Graneles sólidos por instalac. especial / Dry bulks by special installation</b>			
Cementos y Clinker			
Chatarras de Hierro			
Otros Minerales			
Cereales			
Harinas			
Abonos			
Piensos y forrajes			
Sal			

Otros graneles sólidos			
<b>TOTAL / TOTAL</b>			
<b>Graneles sólidos sin instalac. especial / Dry bulks without special installation</b>			
Cementos y Clinker			
Chatarras de Hierro			
Otros Minerales			
Cereales			
Harinas			
Abonos			
Piensos y forrajes			
Sal			
Otros graneles sólidos			
<b>TOTAL / TOTAL</b>			
<b>Mercancía general / General cargo</b>			
Productos cárnicos			
Pescados			
Productos lácteos			
Plantas y flores			
Hortalizas y legumbres			
Frutas			
Cereales			
Harinas			
Piensos y forrajes	1.830		<b>1.830</b>
Aceites			
Conservas animales			
Azúcares y Confitería			
Preparados de cereales			

Conservas vegetales			
Otras alimenticias			
Bebidas			
Tabaco			
Otros Minerales			
Lubricantes			
Productos químicos			
Abonos			
Detergentes			
Materias plásticas			
Madera			
Productos papel - artes gráficas			
Manufacturas de piedra y yeso			
Productos cerámicos			
Productos de vidrio			
Fundición de hierro y acero			
Manufacturas de hierro			
Manufacturas de aluminio			
Máquinas y sus partes			
Máquinas eléctricas y sus partes			
Vehículos			
Muebles			
Mercancías en régimen simplificado			
Resto de mercancías			
<b>TOTAL MERCANCÍA GENERAL / TOTAL GENERAL CARGO</b>	<b>1.830</b>		<b>1.830</b>
<b>TOTAL / TOTAL</b>	<b>1.830</b>		<b>1.830</b>

**PUERTO DE SANTA CRUZ DE TENERIFE**

<b>MERCANCÍAS / GOODS</b>	<b>EMBARCADAS / LOADED</b>	<b>DESEMBARCADAS / UNLOADED</b>	<b>TOTAL</b>
<b>Graneles líquidos / Liquid bulks</b>			
<b>Petróleo crudo</b>			
<b>Fuel-Oil</b>			
<b>Gas-Oil</b>			
<b>Gasolina y keroseno</b>			
<b>Otros petrolíferos</b>			
<b>Gases Energéticos del Petróleo</b>			
<b>Gas Natural</b>			
<b>Asfalto</b>			
<b>Coque de Petróleo</b>			
<b>Lubricantes</b>			
<b>Otros graneles líquidos</b>			
<b>TOTAL / TOTAL</b>			
<b>Graneles sólidos por instalac. especial / Dry bulks by special installation</b>			
<b>Cementos y Clinker</b>			
<b>Chatarras de Hierro</b>			
<b>Otros Minerales</b>			
<b>Cereales</b>			
<b>Harinas</b>			
<b>Abonos</b>			
<b>Piensos y forrajes</b>			
<b>Sal</b>			
<b>Otros graneles sólidos</b>			

<b>TOTAL / TOTAL</b>			
<b>Graneles sólidos sin instalac. especial / Dry bulks without special installation</b>			
Cementos y Clinker			
Chatarras de Hierro			
Otros Minerales			
Cereales			
Harinas			
Abonos			
Piensos y forrajes			
Sal			
Otros graneles sólidos			
<b>TOTAL / TOTAL</b>			
<b>Mercancía general / General cargo</b>			
Productos cárnicos			
Pescados			
Productos lácteos			
Plantas y flores			
Hortalizas y legumbres			
Frutas			
Cereales			
Harinas			
Piensos y forrajes	866		<b>866</b>
Aceites			
Conservas animales			
Azúcares y Confitería			
Preparados de cereales			
Conservas vegetales			

Otras alimenticias			
Bebidas			
Tabaco			
Otros Minerales			
Lubricantes			
Productos químicos			
Abonos			
Detergentes			
Materias plásticas			
Madera			
Productos papel - artes gráficas			
Manufacturas de piedra y yeso			
Productos cerámicos			
Productos de vidrio			
Fundición de hierro y acero			
Manufacturas de hierro			
Manufacturas de aluminio			
Máquinas y sus partes			
Máquinas eléctricas y sus partes			
Vehículos			
Muebles			
Mercancías en régimen simplificado			
Resto de mercancías			
<b>TOTAL MERCANCÍA GENERAL / TOTAL GENERAL CARGO</b>	<b>866</b>		<b>866</b>
<b>TOTAL / TOTAL</b>	<b>866</b>		<b>866</b>

**PUERTO DE SANTA CRUZ DE LA PALMA**

<b>MERCANCÍAS / GOODS</b>	<b>EMBARCADAS / LOADED</b>	<b>DESEMBARCADAS / UNLOADED</b>	<b>TOTAL</b>
<b>Graneles líquidos / Liquid bulks</b>			
<b>Petróleo crudo</b>			
<b>Fuel-Oil</b>			
<b>Gas-Oil</b>			
<b>Gasolina y keroseno</b>			
<b>Otros petrolíferos</b>			
<b>Gases Energéticos del Petróleo</b>			
<b>Gas Natural</b>			
<b>Asfalto</b>			
<b>Coque de Petróleo</b>			
<b>Lubricantes</b>			
<b>Otros graneles líquidos</b>			
<b>TOTAL / TOTAL</b>			
<b>Graneles sólidos por instalac. especial / Dry bulks by special installation</b>			
<b>Cementos y Clinker</b>			
<b>Chatarras de Hierro</b>			
<b>Otros Minerales</b>			
<b>Cereales</b>			
<b>Harinas</b>			
<b>Abonos</b>			
<b>Piensos y forrajes</b>			
<b>Sal</b>			
<b>Otros graneles sólidos</b>			

<b>TOTAL / TOTAL</b>			
<b>Graneles sólidos sin instalac. especial / Dry bulks without special installation</b>			
<b>Cementos y Clinker</b>			
<b>Chatarras de Hierro</b>			
<b>Otros Minerales</b>			
<b>Cereales</b>			
<b>Harinas</b>			
<b>Abonos</b>			
<b>Piensos y forrajes</b>			
<b>Sal</b>			
<b>Otros graneles sólidos</b>			
<b>TOTAL / TOTAL</b>			
<b>Mercancía general / General cargo</b>			
<b>Productos cárnicos</b>			
<b>Pescados</b>			
<b>Productos lácteos</b>			
<b>Plantas y flores</b>			
<b>Hortalizas y legumbres</b>			
<b>Frutas</b>			
<b>Cereales</b>			
<b>Harinas</b>			
<b>Piensos y forrajes</b>			
<b>Aceites</b>			
<b>Conservas animales</b>			
<b>Azúcares y Confitería</b>			
<b>Preparados de cereales</b>			
<b>Conservas vegetales</b>			

Otras alimenticias			
Bebidas			
Tabaco			
Otros Minerales			
Lubricantes			
Productos químicos			
Abonos			
Detergentes			
Materias plásticas			
Madera			
Productos papel - artes gráficas			
Manufacturas de piedra y yeso			
Productos cerámicos			
Productos de vidrio			
Fundición de hierro y acero			
Manufacturas de hierro			
Manufacturas de aluminio			
Máquinas y sus partes			
Máquinas eléctricas y sus partes			
Vehículos			
Muebles			
Mercancías en régimen simplificado			
Resto de mercancías			
<b>TOTAL MERCANCÍA GENERAL / TOTAL GENERAL CARGO</b>			
<b>TOTAL / TOTAL</b>			

## PUERTO DE SAN SEBASTIÁN DE LA GOMERA

MERCANCÍAS / GOODS	EMBARCADAS / LOADED	DESEMBARCADAS / UNLOADED	TOTAL
<b>Graneles líquidos / Liquid bulks</b>			
Petróleo crudo			
Fuel-Oil			
Gas-Oil			
Gasolina y keroseno			
Otros petrolíferos			
Gases Energéticos del Petróleo			
Gas Natural			
Asfalto			
Coque de Petróleo			
Lubricantes			
Otros graneles líquidos			
<b>TOTAL / TOTAL</b>			
<b>Graneles sólidos por instalac. especial / Dry bulks by special installation</b>			
Cementos y Clinker			
Chatarras de Hierro			
Otros Minerales			
Cereales			
Harinas			
Abonos			
Piensos y forrajes			
Sal			
Otros graneles sólidos			

<b>TOTAL / TOTAL</b>			
<b>Graneles sólidos sin instalac. especial / Dry bulks without special installation</b>			
<b>Cementos y Clinker</b>			
<b>Chatarras de Hierro</b>			
<b>Otros Minerales</b>			
<b>Cereales</b>			
<b>Harinas</b>			
<b>Abonos</b>			
<b>Piensos y forrajes</b>			
<b>Sal</b>			
<b>Otros graneles sólidos</b>			
<b>TOTAL / TOTAL</b>			
<b>Mercancía general / General cargo</b>			
<b>Productos cárnicos</b>			
<b>Pescados</b>			
<b>Productos lácteos</b>			
<b>Plantas y flores</b>			
<b>Hortalizas y legumbres</b>			
<b>Frutas</b>			
<b>Cereales</b>			
<b>Harinas</b>			
<b>Piensos y forrajes</b>			
<b>Aceites</b>			
<b>Conservas animales</b>			
<b>Azúcares y Confitería</b>			
<b>Preparados de cereales</b>			
<b>Conservas vegetales</b>			

Otras alimenticias			
Bebidas			
Tabaco			
Otros Minerales			
Lubricantes			
Productos químicos			
Abonos			
Detergentes			
Materias plásticas			
Madera			
Productos papel - artes gráficas			
Manufacturas de piedra y yeso			
Productos cerámicos			
Productos de vidrio			
Fundición de hierro y acero			
Manufacturas de hierro			
Manufacturas de aluminio			
Máquinas y sus partes			
Máquinas eléctricas y sus partes			
Vehículos			
Muebles			
Mercancías en régimen simplificado			
Resto de mercancías			
<b>TOTAL MERCANCÍA GENERAL / TOTAL GENERAL CARGO</b>			
<b>TOTAL / TOTAL</b>			

**PUERTO DE LOS CRISTIANOS**

<b>MERCANCÍAS / GOODS</b>	<b>EMBARCADAS / LOADED</b>	<b>DESEMBARCADAS / UNLOADED</b>	<b>TOTAL</b>
<b>Graneles líquidos / Liquid bulks</b>			
<b>Petróleo crudo</b>			
<b>Fuel-Oil</b>			
<b>Gas-Oil</b>			
<b>Gasolina y keroseno</b>			
<b>Otros petrolíferos</b>			
<b>Gases Energéticos del Petróleo</b>			
<b>Gas Natural</b>			
<b>Asfalto</b>			
<b>Coque de Petróleo</b>			
<b>Lubricantes</b>			
<b>Otros graneles líquidos</b>			
<b>TOTAL / TOTAL</b>			
<b>Graneles sólidos por instalac. especial / Dry bulks by special installation</b>			
<b>Cementos y Clinker</b>			
<b>Chatarras de Hierro</b>			
<b>Otros Minerales</b>			
<b>Cereales</b>			
<b>Harinas</b>			
<b>Abonos</b>			
<b>Piensos y forrajes</b>			
<b>Sal</b>			
<b>Otros graneles sólidos</b>			

<b>TOTAL / TOTAL</b>			
<b>Graneles sólidos sin instalac. especial / Dry bulks without special installation</b>			
Cementos y Clinker			
Chatarras de Hierro			
Otros Minerales			
Cereales			
Harinas			
Abonos			
Piensos y forrajes			
Sal			
Otros graneles sólidos			
<b>TOTAL / TOTAL</b>			
<b>Mercancía general / General cargo</b>			
Productos cárnicos			
Pescados			
Productos lácteos			
Plantas y flores			
Hortalizas y legumbres			
Frutas			
Cereales			
Harinas			
Piensos y forrajes	964		964
Aceites			
Conservas animales			
Azúcares y Confitería			
Preparados de cereales			
Conservas vegetales			

Otras alimenticias			
Bebidas			
Tabaco			
Otros Minerales			
Lubricantes			
Productos químicos			
Abonos			
Detergentes			
Materias plásticas			
Madera			
Productos papel - artes gráficas			
Manufacturas de piedra y yeso			
Productos cerámicos			
Productos de vidrio			
Fundición de hierro y acero			
Manufacturas de hierro			
Manufacturas de aluminio			
Máquinas y sus partes			
Máquinas eléctricas y sus partes			
Vehículos			
Muebles			
Mercancías en régimen simplificado			
Resto de mercancías			
<b>TOTAL MERCANCÍA GENERAL / TOTAL GENERAL CARGO</b>	<b>964</b>		<b>964</b>
<b>TOTAL / TOTAL</b>	<b>964</b>		<b>964</b>

## PUERTO DE LA ESTACA - EL HIERRO

MERCANCÍAS / GOODS	EMBARCADAS / LOADED	DESEMBARCADAS / UNLOADED	TOTAL
<b>Graneles líquidos / Liquid bulks</b>			
Petróleo crudo			
Fuel-Oil			
Gas-Oil			
Gasolina y keroseno			
Otros petrolíferos			
Gases Energéticos del Petróleo			
Gas Natural			
Asfalto			
Coque de Petróleo			
Lubricantes			
Otros graneles líquidos			
<b>TOTAL / TOTAL</b>			
<b>Graneles sólidos por instalac. especial / Dry bulks by special installation</b>			
Cementos y Clinker			
Chatarras de Hierro			
Otros Minerales			
Cereales			
Harinas			
Abonos			
Piensos y forrajes			
Sal			
Otros graneles sólidos			

<b>TOTAL / TOTAL</b>			
<b>Graneles sólidos sin instalac. especial / Dry bulks without special installation</b>			
<b>Cementos y Clinker</b>			
<b>Chatarras de Hierro</b>			
<b>Otros Minerales</b>			
<b>Cereales</b>			
<b>Harinas</b>			
<b>Abonos</b>			
<b>Piensos y forrajes</b>			
<b>Sal</b>			
<b>Otros graneles sólidos</b>			
<b>TOTAL / TOTAL</b>			
<b>Mercancía general / General cargo</b>			
<b>Productos cárnicos</b>			
<b>Pescados</b>			
<b>Productos lácteos</b>			
<b>Plantas y flores</b>			
<b>Hortalizas y legumbres</b>			
<b>Frutas</b>			
<b>Cereales</b>			
<b>Harinas</b>			
<b>Piensos y forrajes</b>			
<b>Aceites</b>			
<b>Conservas animales</b>			
<b>Azúcares y Confitería</b>			
<b>Preparados de cereales</b>			
<b>Conservas vegetales</b>			

Otras alimenticias			
Bebidas			
Tabaco			
Otros Minerales			
Lubricantes			
Productos químicos			
Abonos			
Detergentes			
Materias plásticas			
Madera			
Productos papel - artes gráficas			
Manufacturas de piedra y yeso			
Productos cerámicos			
Productos de vidrio			
Fundición de hierro y acero			
Manufacturas de hierro			
Manufacturas de aluminio			
Máquinas y sus partes			
Máquinas eléctricas y sus partes			
Vehículos			
Muebles			
Mercancías en régimen simplificado			
Resto de mercancías			
<b>TOTAL MERCANCÍA GENERAL / TOTAL GENERAL CARGO</b>			
<b>TOTAL / TOTAL</b>			

# AVITUALLAMIENTOS

AUTORIDAD PORTUARIA DE SANTA CRUZ DE TENERIFE	
AVITUALLAMIENTO / SUPPLIES	TONELADAS / TONS
Combustibles líquidos	907.481
Agua y Hielo	137.675
<b>TOTAL / TOTAL</b>	<b>1.045.156</b>

PUERTO DE SANTA CRUZ DE TENERIFE	
AVITUALLAMIENTO / SUPPLIES	TONELADAS / TONS
Combustibles líquidos	877.893
Agua y Hielo	108.260
<b>TOTAL / TOTAL</b>	<b>986.153</b>

PUERTO DE SANTA CRUZ DE LA PALMA	
AVITUALLAMIENTO / SUPPLIES	TONELADAS / TONS
Combustibles líquidos	120
Agua y Hielo	25.260
<b>TOTAL / TOTAL</b>	<b>25.380</b>

PUERTO DE SAN SEBASTIÁN DE LA GOMERA	
AVITUALLAMIENTO / SUPPLIES	TONELADAS / TONS
Combustibles líquidos	
Agua y Hielo	2.889
<b>TOTAL / TOTAL</b>	<b>2.889</b>

<b>PUERTO DE LOS CRISTIANOS</b>	
<b>AVITUALLAMIENTO / SUPPLIES</b>	<b>TONELADAS / TONS</b>
Combustibles líquidos	29.468
Agua y Hielo	1.237
<b>TOTAL / TOTAL</b>	<b>30.705</b>

<b>PUERTO DE LA ESTACA - EL HIERRO</b>	
<b>AVITUALLAMIENTO / SUPPLIES</b>	<b>TONELADAS / TONS</b>
Combustibles líquidos	
Agua y Hielo	29
<b>TOTAL / TOTAL</b>	<b>29</b>

# PESCA CAPTURADA

AUTORIDAD PORTUARIA DE SANTA CRUZ DE TENERIFE		
TIPOS / TYPES	PESO (kg) / WEIGHT (kg)	VALOR EN 1ª VENTA(euros) / VALUE IN FIRST SALE (euros)
<b>MOLUSCOS / MOLLUSKS</b>		
ALMEJA FINA	4	44
ALMEJA JAPONESA	80	880
ALMEJA RUBIA O ROJA	10	110
BERBERECHO	13	52
CALAMAR	3.134	9.403
CALAMAR O CALAMAR EUROPEO	2.282	6.846
CALAMARES O CHIPIRONES O PUNTILLAS	37	111
CALAMARIN AFRICANO	77	230
CHOCO CANARIO	111	332
CHOCO O JIBIA O SEPIA	3	9
CHOCOS	143	430
LAPA	1.172	5.859
LAPA ASPERA	715	3.575
LAPA BLANCA	245	1.225
LAPA NEGRA	601	3.005
LONGUERÓN	1.439	2.595
MEJILLON	350	3.675
POTA	2.159	3.000
POTA DE LEY	2.818	3.918
PULPO	11.601	16.126
<b>TOTAL MOLUSCOS / MOLLUSKS</b>	<b>26.994</b>	<b>61.425</b>
<b>CRUSTÁCEOS / CRUSTACEANS</b>		
CAMARON BLANCO	24	85
CAMARON NARVAL	9.758	35.190
CAMARON SOLDADO	293	1.058
CAMARONES	1.758	6.338

GAMBA DEL ATLANTICO	65	390
GAMBAS	208	1.245
PERCEBE	2	7
<b>TOTAL CRUSTÁCEOS / CRUSTACEANS</b>	<b>12.108</b>	<b>44.314</b>
<b>PECES / FISH</b>		
ABADE	11.227	31.210
ABADE GITANO	401	1.113
ABADEJO	2.095	5.824
AGUJA	1.409	2.946
AGUJA PALADAR, ESPADA	8.015	22.282
AGUJON	785	990
AGUJÓN	1.015	1.280
ALACHA	38.411	26.888
ALFONSINOS	1.826	3.292
ALFONSIÑO	30.424	54.855
ALFONSIÑO O BESUGO AMERICANO	7.126	12.848
ALIGOTE	180	234
ANJOVA	32	67
ANTOÑITO	297	312
ARENQUE	10.673	6.415
ARENQUE, MACHUELO	62.034	37.283
ATUN ( THUNNUS OBESUS )	1.259.278	641.588
ATUN BLANCO O BONITO DEL NORTE O ALBACORA	633	601
ATUNES	70.941	35.470
ATÚN	611.205	305.603
BACALAO	25	45
BARRIOTE ( THUNNUS ALALUNGA )	25.775	24.486
BERTORELLA	1.525	3.049
BERTORELLA AZUL O LOCHA AZUL	229	458
BESUGO	2.086	2.712
BESUGOS ( 3 )	19	25

BICUDAS	2.520	2.651
BOCANEGRA	27.727	49.992
BOCINEGRO	3.945	8.680
BOGA	27.898	16.767
BONITO	10.840	4.336
BONITO SIERRA	17.187	6.875
BOQUERON O ANCHOA	22	44
BOQUERÓN	11.853	21.371
BRECA	3.474	5.219
BRECA CHATA	1.379	1.917
BRECA S	140	210
BROTA	6.640	14.608
BROTOLA BLANCA	204	449
BROTOLA DE ROCA	1.953	4.297
BROTOLAS	50	110
BURRO	2.154	2.266
BURRO DE LEY	14.127	14.858
BURRO LISTADO	29	31
BURRO O RONCADOR	8.390	8.824
CABALLA	328.576	197.476
CABALLAS O ESTORNINOS	270	162
CABRACHO	7	12
CABRILLA	4.004	8.809
CABRILLA REINA	7.567	16.647
CABRILLAS	7.748	17.047
CACHUCHO	226	237
CALE	46.386	64.941
CALÉ	30	42
CANDIL	2.512	4.529
CANTARERO	154	278
CATALUFA	74	78
CAZON	2.109	1.371

CAZÓN	263	171
CHACARONA	6.757	12.183
CHERNA	1.679	5.038
CHERNA DE LEY	21.031	63.093
CHERNE	15.376	46.128
CHERNE DENTON	63	190
CHERNE ROMERETE	3.011	9.032
CHERNE SAHARIANO	451	1.352
CHICHARRO	138.671	90.136
CHOPA	42.685	44.895
CONEJO	800	841
CONGRIO	24.948	37.423
CORVALLO	163	172
CORVINA	5.228	5.498
CORVINA AFRICANA	142	149
CORVINATO	298	313
DENTON O DENTON EUROPEO (3 )	680	1.360
DENTON CANARIO	5.084	9.167
DENTÓN	3.694	7.388
DORADA	328.429	592.170
DORADA (3 )	80.106	144.434
DORADO	413	435
ESCOLAR	167	176
ESCOLAR RASPOSO	4	4
ESPETÓN BOCA AMARILLA	566	595
ESTORNINO O CABALLA	118.903	71.462
FALSO ABADEJO	3.373	9.376
FULA BLANCA	39	41
FULA NEGRA	0	0
GALANA	586	881
GALLINETA	80	120
GALLO	2.775	2.919
GALLO BLANCO	13	14

GALLO COCHINO	91	95
GALLO PLATEADO O SAN PEDRO AMERICANO	169	178
GALLO PLATIJA	110	115
GALLOS	31	32
GALUPE O LISA	102	141
GARAPELLO	4.197	5.834
GATA	163	98
GITANO	1.495	4.156
HERRERA	60	63
HUEVA	52	93
JAPUTA O PALOMETA	30	42
JUREL	51	66
JUREL DORADO	94	122
JUREL LIMÓN	57	75
LAGARTO	47	49
LENGUADO RUBIO	279	838
LENGUADO SENEGALES O LENGUADO RUBIO	2.753	8.259
LENGUADOS	207	622
LIRIO	7	11
LISA	1.179	1.638
LISTADO ( KATSUWONUS PELAMIS )	177.909	71.164
LISTADO O BONITO DE VIENTRE RAYADO	51.612	20.645
LISTADOS	6.484	2.594
LIZA LEBRANCHE	132	184
LUBINA O ROBALO	52.291	113.138
LUBINAS	154.260	333.764
MACHUELO	3.665	2.203
MARLIN AZUL	2.578	5.388
MARRAJO	357	256
MARRAJO DIENTUSO	85	89
MEDREGAL	8.421	11.790
MEDREGAL LIMON	3.259	4.562
MEDREGAL LISTADO	1.453	2.034

MELVA	80	48
MERLUZA	40.992	113.957
MERLUZA AUSTRAL O MERLUZA DE CHILE O M .SUREÑA	126	349
MERLUZA O MERLUZA EUROPEA	4.833	13.435
MERLUZAS O PESCADILLAS	185	514
MERO	7.442	29.769
MERO GUAZA	623	2.492
MOJARRA	2.800	5.600
MORA	624	657
MORA MORO	1.550	1.630
MORENA	13.161	18.294
MORENA ISLEÑA	50	70
MORENA NEGRA	1.906	2.649
MORENA PAPUDA	1.099	1.527
MUGIL	320	444
OBISPO	76	137
OBLADA	184	276
PALOMETA	6.740	9.436
PALOMETA BLANCA	2.329	3.261
PALOMETA NEGRA	35	49
PALOMETA PLATEADA	988	1.383
PALOMETA ROJA	1.498	2.097
PAMPANO	26.434	42.294
PAMPANOS	4.491	7.186
PAPUDA/MORENA PAPUDA	49	68
PARGO	943	1.885
PARGO (3 )	958	2.107
PATUDO	2.091	1.464
PATUDO O ATUN DE OJO GRANDE O PATUDO DEL ATLANTICO	38.608	19.304
PEJE PERRO	333	666
PEJE SABLE	12	21
PEJEPERRO	26	53
PEJERREY	343	360

PEJERREY PEZ REY	932	981
PEJERREY Y PEZ REY	49	52
PERCA	482	869
PERCA DEL NILO	294	530
PESCADILLA	42.809	59.505
PESCADO SALADO	2.228	3.348
PETO	12.904	23.267
PEZ BALLESTA	11	11
PEZ ESPADA	499	1.387
PEZ MARTILLO	66	39
PIJOTA	11.141	11.718
RABIL ( THUNNUS ALBACARES )	20.753	12.452
RABIL O ATUN DE ALETA AMARILLA	19.324	11.594
RABILES	7.465	4.479
RAPE	35	63
RAPE BLANCO	8	14
RAPES	1.284	2.315
RASCACIO	14.677	26.464
RASCACIO DE MADEIRA	50	89
RODABALLO	14	26
RONCADOR	303	349
RUBIO	1.211	2.183
RUBIOS	64	115
SAIFIA	9.397	18.794
SALADO SECO	1.601	1.684
SALEMA	16.048	16.879
SALMON ALTURA	345	621
SALMON ATLANTICO O SALMÓN	199	359
SALMON PLATEADO	37	67
SALMONETE DE FANGO	49	136
SALMONETE DE ROCA	5.731	15.932
SALMONETE REAL	587	1.632
SALMONETES	2.327	6.468

SALMÓN	593	1.069
SAMA	29.732	44.049
SAMA DE PLUMA	7.573	11.378
SAMA ROQUERA	878	1.318
SARDINA	67.925	47.548
SARDINA ARENCADA, ALACHA	98.993	69.295
SARDINA DE LEY	46.775	32.743
SARGO	9.944	14.941
SARGO BREADO	4.681	7.033
SARGO PICUDO	207	310
SERRANO IMPERIAL	1.447	3.184
SIERRA	278	417
TAMBOR	1	2
TAMBORIL DE HONDURA	3	8
TINTORERA	7.915	4.757
TOLLOS	122	183
TOLLOS LUCERO O CAZONES	107	160
URTA	4.592	9.183
VARIOS (CUARTA)	1.840	1.106
VARIOS (PRIMERA)	30	54
VARIOS (TERCERA)	1.832	1.927
VERRUGATO	144	152
VIEJA	11.272	20.324
VIEJA COLORADA	8.592	15.491
VOLADOR	50	70
<b>TOTAL PECES</b>	<b>4.608.388</b>	<b>4.239.109</b>
<b>TOTAL PESCA CAPTURADA / TOTAL FISH CAPTURES</b>	<b>4.647.490</b>	<b>4.344.848</b>

## PUERTO DE SANTA CRUZ DE TENERIFE

TIPOS / TYPES	PESO (kg) / WEIGHT (kg)	VALOR EN 1ª VENTA(euros) / VALUE IN FIRST SALE (euros)
<b>MOLUSCOS / MOLLUSKS</b>		
ALMEJA FINA	4	44
ALMEJA JAPONESA	80	880
ALMEJA RUBIA O ROJA	10	110
BERBERECHO	13	52
CALAMAR	3.134	9.403
CALAMAR O CALAMAR EUROPEO	2.282	6.846
CALAMARES O CHIPIRONES O PUNTILLAS	37	111
CALAMARIN AFRICANO	77	230
CHOCO CANARIO	111	332
CHOCO O JIBIA O SEPIA	3	9
CHOCOS	143	430
LAPA	1.172	5.859
LAPA ASPERA	715	3.575
LAPA BLANCA	245	1.225
LAPA NEGRA	601	3.005
LONGUERÓN	1.439	2.595
MEJILLON	350	3.675
POTA	2.159	3.000
POTA DE LEY	2.818	3.918
PULPO	11.601	16.126
<b>TOTAL MOLUSCOS / MOLLUSKS</b>	<b>26.994</b>	<b>61.425</b>
<b>CRUSTÁCEOS / CRUSTACEANS</b>		
CAMARON BLANCO	24	85
CAMARON NARVAL	9.758	35.190
CAMARON SOLDADO	293	1.058
CAMARONES	1.758	6.338
GAMBA DEL ATLANTICO	65	390
GAMBAS	208	1.245

PERCEBE	2	7
<b>TOTAL CRUSTÁCEOS / CRUSTACEANS</b>	<b>12.108</b>	<b>44.314</b>
<b>PECES / FISH</b>		
ABADE	11.227	31.210
ABADE GITANO	401	1.113
ABADEJO	2.095	5.824
AGUJA	1.409	2.946
AGUJA PALADAR, ESPADA	7.715	21.448
AGUJON	785	990
AGUJÓN	1.015	1.280
ALACHA	33.961	23.773
ALFONSINOS	1.826	3.292
ALFONSIÑO	30.424	54.855
ALFONSIÑO O BESUGO AMERICANO	7.126	12.848
ALIGOTE	180	234
ANJOVA	32	67
ANTOÑITO	297	312
ARENQUE	6.333	3.807
ARENQUE, MACHUELO	61.084	36.712
ATUN ( THUNNUS OBESUS )	1.259.278	641.588
ATUN BLANCO O BONITO DEL NORTE O ALBACORA	633	601
ATUNES	70.941	35.470
ATÚN	611.205	305.603
BACALAO	25	45
BARRILOTE ( THUNNUS ALALUNGA )	25.715	24.429
BERTORELLA	1.525	3.049
BERTORELLA AZUL O LOCHA AZUL	229	458
BESUGO	2.086	2.712
BESUGOS ( 3 )	19	25
BICUDAS	2.520	2.651
BOCANEGRA	27.727	49.992

BOCINEGRO	3.945	8.680
BOGA	27.848	16.737
BONITO	9.090	3.636
BONITO SIERRA	15.837	6.335
BOQUERON O ANCHOA	22	44
BOQUERÓN	11.853	21.371
BRECA	3.474	5.219
BRECA CHATA	1.379	1.917
BRECA S	140	210
BROTA	6.640	14.608
BROTOLA BLANCA	204	449
BROTOLA DE ROCA	1.953	4.297
BROTOLAS	50	110
BURRO	2.154	2.266
BURRO DE LEY	14.127	14.858
BURRO LISTADO	29	31
BURRO O RONCADOR	8.390	8.824
CABALLA	305.791	183.782
CABALLAS O ESTORNINOS	270	162
CABRACHO	7	12
CABRILLA	4.004	8.809
CABRILLA REINA	7.567	16.647
CABRILLAS	7.748	17.047
CACHUCHO	226	237
CALE	46.386	64.941
CALÉ	30	42
CANDIL	2.512	4.529
CANTARERO	154	278
CATALUFA	74	78
CAZON	2.109	1.371
CAZÓN	263	171
CHACARONA	6.757	12.183

CHERNA	1.679	5.038
CHERNA DE LEY	21.031	63.093
CHERNE	15.376	46.128
CHERNE DENTON	63	190
CHERNE ROMERETE	3.011	9.032
CHERNE SAHARIANO	451	1.352
CHICHARRO	136.646	88.820
CHOPA	42.685	44.895
CONEJO	800	841
CONGRIO	24.948	37.423
CORVALLO	163	172
CORVINA	5.228	5.498
CORVINA AFRICANA	142	149
CORVINATO	298	313
DENTON O DENTON EUROPEO (3 )	680	1.360
DENTON CANARIO	5.084	9.167
DENTÓN	3.694	7.388
DORADA	160.262	288.958
DORADA (3 )	35.678	64.329
DORADO	413	435
ESCOLAR	167	176
ESCOLAR RASPOSO	4	4
ESPETÓN BOCA AMARILLA	566	595
ESTORNINO O CABALLA	111.058	66.747
FALSO ABADEJO	3.373	9.376
FULA BLANCA	39	41
FULA NEGRA	0	0
GALANA	586	881
GALLINETA	80	120
GALLO	2.775	2.919
GALLO BLANCO	13	14
GALLO COCHINO	91	95
GALLO PLATEADO O SAN PEDRO AMERICANO	169	178

GALLO PLATIJA	110	115
GALLOS	31	32
GALUPE O LISA	102	141
GARAPELLO	4.197	5.834
GATA	163	98
GITANO	1.495	4.156
HERRERA	60	63
HUEVA	52	93
JAPUTA O PALOMETA	30	42
JUREL	51	66
JUREL DORADO	94	122
JUREL LIMÓN	57	75
LAGARTO	47	49
LENGUADO RUBIO	279	838
LENGUADO SENEGALES O LENGUADO RUBIO	2.753	8.259
LENGUADOS	207	622
LIRIO	7	11
LISA	1.179	1.638
LISTADO ( KATSUWONUS PELAMIS )	177.909	71.164
LISTADO O BONITO DE VIENTRE RAYADO	51.612	20.645
LISTADOS	6.484	2.594
LIZA LEBRANCHE	132	184
LUBINA O ROBALO	13.867	30.002
LUBINAS	18.916	40.928
MACHUELO	3.665	2.203
MARLIN AZUL	2.578	5.388
MARRAJO	357	256
MARRAJO DIENTUSO	85	89
MEDREGAL	8.421	11.790
MEDREGAL LIMON	3.259	4.562
MEDREGAL LISTADO	1.453	2.034
MELVA	80	48
MERLUZA	40.992	113.957

MERLUZA AUSTRAL O MERLUZA DE CHILE O M .SUREÑA	126	349
MERLUZA O MERLUZA EUROPEA	4.833	13.435
MERLUZAS O PESCADILLAS	185	514
MERO	7.442	29.769
MERO GUAZA	623	2.492
MOJARRA	2.800	5.600
MORA	624	657
MORA MORO	1.550	1.630
MORENA	13.161	18.294
MORENA ISLEÑA	50	70
MORENA NEGRA	1.906	2.649
MORENA PAPUDA	1.099	1.527
MUGIL	320	444
OBISPO	76	137
OBLADA	184	276
PALOMETA	6.740	9.436
PALOMETA BLANCA	2.329	3.261
PALOMETA NEGRA	35	49
PALOMETA PLATEADA	988	1.383
PALOMETA ROJA	1.498	2.097
PAMPANO	26.434	42.294
PAMPANOS	4.491	7.186
PAPUDA/MORENA PAPUDA	49	68
PARGO	943	1.885
PARGO (3 )	958	2.107
PATUDO	2.091	1.464
PATUDO O ATUN DE OJO GRANDE O PATUDO DEL ATLANTICO	38.608	19.304
PEJE PERRO	333	666
PEJE SABLE	12	21
PEJEPERRO	26	53
PEJERREY	343	360
PEJERREY PEZ REY	932	981
PEJERREY Y PEZ REY	49	52

PERCA	482	869
PERCA DEL NILO	294	530
PESCADILLA	42.809	59.505
PESCADO SALADO	2.228	3.348
PETO	12.904	23.267
PEZ BALLESTA	11	11
PEZ ESPADA	499	1.387
PEZ MARTILLO	66	39
PIJOTA	11.141	11.718
RABIL ( THUNNUS ALBACARES )	20.753	12.452
RABIL O ATUN DE ALETA AMARILLA	19.324	11.594
RABILES	7.465	4.479
RAPE	35	63
RAPE BLANCO	8	14
RAPES	1.284	2.315
RASCACIO	14.677	26.464
RASCACIO DE MADEIRA	50	89
RODABALLO	14	26
RONCADOR	303	349
RUBIO	1.211	2.183
RUBIOS	64	115
SAIFIA	9.397	18.794
SALADO SECO	1.601	1.684
SALEMA	16.048	16.879
SALMON ALTURA	345	621
SALMON ATLANTICO O SALMÓN	199	359
SALMON PLATEADO	37	67
SALMONETE DE FANGO	49	136
SALMONETE DE ROCA	5.731	15.932
SALMONETE REAL	587	1.632
SALMONETES	2.327	6.468
SALMÓN	593	1.069
SAMA	29.732	44.049

SAMA DE PLUMA	7.573	11.378
SAMA ROQUERA	878	1.318
SARDINA	59.710	41.797
SARDINA ARENCADA, ALACHA	98.993	69.295
SARDINA DE LEY	44.825	31.378
SARGO	9.944	14.941
SARGO BREADO	4.681	7.033
SARGO PICUDO	207	310
SERRANO IMPERIAL	1.447	3.184
SIERRA	278	417
TAMBOR	1	2
TAMBORIL DE HONDURA	3	8
TINTORERA	7.915	4.757
TOLLOS	122	183
TOLLOS LUCERO O CAZONES	107	160
URTA	4.592	9.183
VARIOS (CUARTA)	1.840	1.106
VARIOS (PRIMERA)	30	54
VARIOS (TERCERA)	1.832	1.927
VERRUGATO	144	152
VIEJA	11.272	20.324
VIEJA COLORADA	8.592	15.491
VOLADOR	50	70
<b>TOTAL PECES</b>	<b>4.165.955</b>	<b>3.444.525</b>
<b>TOTAL PESCA CAPTURADA / TOTAL FISH CAPTURES</b>	<b>4.205.057</b>	<b>3.550.264</b>

<b>PUERTO DE LOS CRISTIANOS</b>		
<b>TIPOS / TYPES</b>	<b>PESO (kg) / WEIGHT (kg)</b>	<b>VALOR EN 1ª VENTA (euros) / VALUE IN FIRST SALE (euros)</b>
<b>MOLUSCOS / MOLLUSKS</b>		
<b>TOTAL MOLUSCOS / MOLLUSKS</b>	<b>0</b>	<b>0</b>
<b>CRUSTÁCEOS / CRUSTACEANS</b>		
<b>TOTAL CRUSTÁCEOS / CRUSTACEANS</b>	<b>0</b>	<b>0</b>
<b>PECES / FISH</b>		
AGUJA PALADAR, ESPADA	300	834
ALACHA	4.450	3.115
ARENQUE	4.340	2.608
ARENQUE, MACHUELO	950	571
BARRIOTE ( THUNNUS ALALUNGA )	60	57
BOGA	50	30
BONITO	1.750	700
BONITO SIERRA	1.350	540
CABALLA	22.785	13.694
CHICHARRO	2.025	1.316
DORADA	168.167	303.212
DORADA ( 3 )	44.428	80.105
ESTORNINO O CABALLA	7.845	4.715
LUBINA O ROBALO	38.424	83.136
LUBINAS	135.344	292.836
SARDINA	8.215	5.751
SARDINA DE LEY	1.950	1.365
<b>TOTAL PECES</b>	<b>442.433</b>	<b>794.584</b>
<b>TOTAL PESCA CAPTURADA / TOTAL FISH CAPTURES</b>	<b>442.433</b>	<b>794.584</b>

# CONTENEDORES

## CONTENEDORES DE 20 PIES

AUTORIDAD PORTUARIA DE SANTA CRUZ DE TENERIFE						
	CABOTAJE / DOMESTIC		EXTERIOR / FOREIGN		TOTAL / TOTAL	
	NÚMERO / NUMBER	TONELADAS / TONS	NÚMERO / NUMBER	TONELADAS / TONS	NÚMERO / NUMBER	TONELADAS / TONS
<b>EMBARCADOS / LOADED</b>	<b>36.359</b>	<b>200.783</b>	<b>4.344</b>	<b>46.373</b>	<b>40.703</b>	<b>247.156</b>
Con carga / Full	8.283	131.638	2.581	42.805	10.864	174.443
Vacíos / Empty	28.076	69.145	1.763	3.568	29.839	72.713
<b>DESEMBARCADOS / UNLOADED</b>	<b>31.858</b>	<b>502.578</b>	<b>9.451</b>	<b>165.293</b>	<b>41.309</b>	<b>667.871</b>
Con carga / Full	29.484	494.136	9.443	165.269	38.927	659.405
Vacíos / Empty	2.374	8.442	8	24	2.382	8.466
<b>TOTAL / TOTAL</b>	<b>68.217</b>	<b>703.361</b>	<b>13.795</b>	<b>211.666</b>	<b>82.012</b>	<b>915.027</b>
<b>Con carga / Full</b>	<b>37.767</b>	<b>625.774</b>	<b>12.024</b>	<b>208.074</b>	<b>49.791</b>	<b>833.848</b>
<b>Vacíos / Empty</b>	<b>30.450</b>	<b>77.587</b>	<b>1.771</b>	<b>3.592</b>	<b>32.221</b>	<b>81.179</b>

PUERTO DE SANTA CRUZ DE TENERIFE						
	CABOTAJE / DOMESTIC		EXTERIOR / FOREIGN		TOTAL / TOTAL	
	NÚMERO / NUMBER	TONELADAS / TONS	NÚMERO / NUMBER	TONELADAS / TONS	NÚMERO / NUMBER	TONELADAS / TONS
<b>EMBARCADOS / LOADED</b>	<b>31.798</b>	<b>162.133</b>	<b>4.330</b>	<b>46.129</b>	<b>36.128</b>	<b>208.262</b>
Con carga / Full	6.781	102.803	2.567	42.561	9.348	145.364
Vacíos / Empty	25.017	59.330	1.763	3.568	26.780	62.898
<b>DESEMBARCADOS / UNLOADED</b>	<b>27.331</b>	<b>436.184</b>	<b>9.337</b>	<b>163.125</b>	<b>36.668</b>	<b>599.309</b>
Con carga / Full	25.820	431.083	9.329	163.101	35.149	594.184
Vacíos / Empty	1.511	5.101	8	24	1.519	5.125
<b>TOTAL / TOTAL</b>	<b>59.129</b>	<b>598.317</b>	<b>13.667</b>	<b>209.254</b>	<b>72.796</b>	<b>807.571</b>
<b>Con carga / Full</b>	<b>32.601</b>	<b>533.886</b>	<b>11.896</b>	<b>205.662</b>	<b>44.497</b>	<b>739.548</b>
<b>Vacíos / Empty</b>	<b>26.528</b>	<b>64.431</b>	<b>1.771</b>	<b>3.592</b>	<b>28.299</b>	<b>68.023</b>

<b>PUERTO DE SANTA CRUZ DE LA PALMA</b>						
	<b>CABOTAJE / DOMESTIC</b>		<b>EXTERIOR / FOREIGN</b>		<b>TOTAL / TOTAL</b>	
	<b>NÚMERO / NUMBER</b>	<b>TONELADAS / TONS</b>	<b>NÚMERO / NUMBER</b>	<b>TONELADAS / TONS</b>	<b>NÚMERO / NUMBER</b>	<b>TONELADAS / TONS</b>
<b>EMBARCADOS / LOADED</b>	<b>3.237</b>	<b>23.694</b>	<b>14</b>	<b>244</b>	<b>3.251</b>	<b>23.938</b>
Con carga / Full	812	16.415	14	244	826	16.659
Vacios / Empty	2.425	7.279			2.425	7.279
<b>DESEMBARCADOS / UNLOADED</b>	<b>3.213</b>	<b>53.004</b>	<b>114</b>	<b>2.168</b>	<b>3.327</b>	<b>55.172</b>
Con carga / Full	3.083	52.595	114	2.168	3.197	54.763
Vacios / Empty	130	409			130	409
<b>TOTAL / TOTAL</b>	<b>6.450</b>	<b>76.698</b>	<b>128</b>	<b>2.412</b>	<b>6.578</b>	<b>79.110</b>
<b>Con carga / Full</b>	<b>3.895</b>	<b>69.010</b>	<b>128</b>	<b>2.412</b>	<b>4.023</b>	<b>71.422</b>
<b>Vacios / Empty</b>	<b>2.555</b>	<b>7.688</b>			<b>2.555</b>	<b>7.688</b>

<b>PUERTO DE SAN SEBASTIÁN DE LA GOMERA</b>						
	<b>CABOTAJE / DOMESTIC</b>		<b>EXTERIOR / FOREIGN</b>		<b>TOTAL / TOTAL</b>	
	<b>NÚMERO / NUMBER</b>	<b>TONELADAS / TONS</b>	<b>NÚMERO / NUMBER</b>	<b>TONELADAS / TONS</b>	<b>NÚMERO / NUMBER</b>	<b>TONELADAS / TONS</b>
<b>EMBARCADOS / LOADED</b>	<b>539</b>	<b>2.352</b>			<b>539</b>	<b>2.352</b>
Con carga / Full	14	252			14	252
Vacios / Empty	525	2.100			525	2.100
<b>DESEMBARCADOS / UNLOADED</b>	<b>562</b>	<b>9.612</b>			<b>562</b>	<b>9.612</b>
Con carga / Full	526	9.468			526	9.468
Vacios / Empty	36	144			36	144
<b>TOTAL / TOTAL</b>	<b>1.101</b>	<b>11.964</b>			<b>1.101</b>	<b>11.964</b>
<b>Con carga / Full</b>	<b>540</b>	<b>9.720</b>			<b>540</b>	<b>9.720</b>
<b>Vacios / Empty</b>	<b>561</b>	<b>2.244</b>			<b>561</b>	<b>2.244</b>

<b>PUERTO DE LOS CRISTIANOS</b>						
	<b>CABOTAJE / DOMESTIC</b>		<b>EXTERIOR / FOREIGN</b>		<b>TOTAL / TOTAL</b>	
	<b>NÚMERO / NUMBER</b>	<b>TONELADAS / TONS</b>	<b>NÚMERO / NUMBER</b>	<b>TONELADAS / TONS</b>	<b>NÚMERO / NUMBER</b>	<b>TONELADAS / TONS</b>
<b>EMBARCADOS / LOADED</b>	<b>722</b>	<b>12.254</b>			<b>722</b>	<b>12.254</b>
Con carga / Full	669	12.042			669	12.042
Vacios / Empty	53	212			53	212
<b>DESEMBARCADOS / UNLOADED</b>	<b>729</b>	<b>3.378</b>			<b>729</b>	<b>3.378</b>
Con carga / Full	33	594			33	594
Vacios / Empty	696	2.784			696	2.784
<b>TOTAL / TOTAL</b>	<b>1.451</b>	<b>15.632</b>			<b>1.451</b>	<b>15.632</b>
<b>Con carga / Full</b>	<b>702</b>	<b>12.636</b>			<b>702</b>	<b>12.636</b>
<b>Vacios / Empty</b>	<b>749</b>	<b>2.996</b>			<b>749</b>	<b>2.996</b>

<b>PUERTO DE LA ESTACA - EL HIERRO</b>						
	<b>CABOTAJE / DOMESTIC</b>		<b>EXTERIOR / FOREIGN</b>		<b>TOTAL / TOTAL</b>	
	<b>NÚMERO / NUMBER</b>	<b>TONELADAS / TONS</b>	<b>NÚMERO / NUMBER</b>	<b>TONELADAS / TONS</b>	<b>NÚMERO / NUMBER</b>	<b>TONELADAS / TONS</b>
<b>EMBARCADOS / LOADED</b>	<b>63</b>	<b>350</b>			<b>63</b>	<b>350</b>
Con carga / Full	7	126			7	126
Vacios / Empty	56	224			56	224
<b>DESEMBARCADOS / UNLOADED</b>	<b>23</b>	<b>400</b>			<b>23</b>	<b>400</b>
Con carga / Full	22	396			22	396
Vacios / Empty	1	4			1	4
<b>TOTAL / TOTAL</b>	<b>86</b>	<b>750</b>			<b>86</b>	<b>750</b>
<b>Con carga / Full</b>	<b>29</b>	<b>522</b>			<b>29</b>	<b>522</b>
<b>Vacios / Empty</b>	<b>57</b>	<b>228</b>			<b>57</b>	<b>228</b>

# CONTENEDORES MAYORES DE 20 PIES

AUTORIDAD PORTUARIA DE SANTA CRUZ DE TENERIFE						
	CABOTAJE / DOMESTIC		EXTERIOR / FOREIGN		TOTAL / TOTAL	
	NÚMERO / NUMBER	TONELADAS / TONS	NÚMERO / NUMBER	TONELADAS / TONS	NÚMERO / NUMBER	TONELADAS / TONS
<b>EMBARCADOS / LOADED</b>	<b>59.269</b>	<b>493.869</b>	<b>6.346</b>	<b>74.202</b>	<b>65.615</b>	<b>568.071</b>
Con carga / Full	14.124	292.024	2.724	58.661	16.848	350.685
Vacios / Empty	45.145	201.845	3.622	15.541	48.767	217.386
<b>DESEMBARCADOS / UNLOADED</b>	<b>53.154</b>	<b>1.007.045</b>	<b>13.352</b>	<b>296.367</b>	<b>66.506</b>	<b>1.303.412</b>
Con carga / Full	49.159	987.653	13.265	296.019	62.424	1.283.672
Vacios / Empty	3.995	19.392	87	348	4.082	19.740
<b>TOTAL / TOTAL</b>	<b>112.423</b>	<b>1.500.914</b>	<b>19.698</b>	<b>370.569</b>	<b>132.121</b>	<b>1.871.483</b>
<b>Con carga / Full</b>	<b>63.283</b>	<b>1.279.677</b>	<b>15.989</b>	<b>354.680</b>	<b>79.272</b>	<b>1.634.357</b>
<b>Vacios / Empty</b>	<b>49.140</b>	<b>221.237</b>	<b>3.709</b>	<b>15.889</b>	<b>52.849</b>	<b>237.126</b>

PUERTO DE SANTA CRUZ DE TENERIFE						
	CABOTAJE / DOMESTIC		EXTERIOR / FOREIGN		TOTAL / TOTAL	
	NÚMERO / NUMBER	TONELADAS / TONS	NÚMERO / NUMBER	TONELADAS / TONS	NÚMERO / NUMBER	TONELADAS / TONS
<b>EMBARCADOS / LOADED</b>	<b>55.106</b>	<b>426.292</b>	<b>6.344</b>	<b>74.162</b>	<b>61.450</b>	<b>500.454</b>
Con carga / Full	11.348	231.651	2.722	58.621	14.070	290.272
Vacios / Empty	43.758	194.641	3.622	15.541	47.380	210.182
<b>DESEMBARCADOS / UNLOADED</b>	<b>49.030</b>	<b>959.432</b>	<b>13.294</b>	<b>294.911</b>	<b>62.324</b>	<b>1.254.343</b>
Con carga / Full	47.486	950.664	13.207	294.563	60.693	1.245.227
Vacios / Empty	1.544	8.768	87	348	1.631	9.116
<b>TOTAL / TOTAL</b>	<b>104.136</b>	<b>1.385.724</b>	<b>19.638</b>	<b>369.073</b>	<b>123.774</b>	<b>1.754.797</b>
<b>Con carga / Full</b>	<b>58.834</b>	<b>1.182.315</b>	<b>15.929</b>	<b>353.184</b>	<b>74.763</b>	<b>1.535.499</b>
<b>Vacios / Empty</b>	<b>45.302</b>	<b>203.409</b>	<b>3.709</b>	<b>15.889</b>	<b>49.011</b>	<b>219.298</b>

<b>PUERTO DE SANTA CRUZ DE LA PALMA</b>						
	<b>CABOTAJE / DOMESTIC</b>		<b>EXTERIOR / FOREIGN</b>		<b>TOTAL / TOTAL</b>	
	<b>NÚMERO / NUMBER</b>	<b>TONELADAS / TONS</b>	<b>NÚMERO / NUMBER</b>	<b>TONELADAS / TONS</b>	<b>NÚMERO / NUMBER</b>	<b>TONELADAS / TONS</b>
<b>EMBARCADOS / LOADED</b>	<b>4.163</b>	<b>67.577</b>	<b>2</b>	<b>40</b>	<b>4.165</b>	<b>67.617</b>
Con carga / Full	2.776	60.373	2	40	2.778	60.413
Vacios / Empty	1.387	7.204			1.387	7.204
<b>DESEMBARCADOS / UNLOADED</b>	<b>4.124</b>	<b>47.613</b>	<b>58</b>	<b>1.456</b>	<b>4.182</b>	<b>49.069</b>
Con carga / Full	1.673	36.989	58	1.456	1.731	38.445
Vacios / Empty	2.451	10.624			2.451	10.624
<b>TOTAL / TOTAL</b>	<b>8.287</b>	<b>115.190</b>	<b>60</b>	<b>1.496</b>	<b>8.347</b>	<b>116.686</b>
<b>Con carga / Full</b>	<b>4.449</b>	<b>97.362</b>	<b>60</b>	<b>1.496</b>	<b>4.509</b>	<b>98.858</b>
<b>Vacios / Empty</b>	<b>3.838</b>	<b>17.828</b>			<b>3.838</b>	<b>17.828</b>

<b>PUERTO DE SAN SEBASTIÁN DE LA GOMERA</b>						
	<b>CABOTAJE / DOMESTIC</b>		<b>EXTERIOR / FOREIGN</b>		<b>TOTAL / TOTAL</b>	
	<b>NÚMERO / NUMBER</b>	<b>TONELADAS / TONS</b>	<b>NÚMERO / NUMBER</b>	<b>TONELADAS / TONS</b>	<b>NÚMERO / NUMBER</b>	<b>TONELADAS / TONS</b>
<b>EMBARCADOS / LOADED</b>						
Con carga / Full						
Vacios / Empty						
<b>DESEMBARCADOS / UNLOADED</b>						
Con carga / Full						
Vacios / Empty						
<b>TOTAL / TOTAL</b>						
<b>Con carga / Full</b>						
<b>Vacios / Empty</b>						

PUERTO DE LOS CRISTIANOS						
	CABOTAJE / DOMESTIC		EXTERIOR / FOREIGN		TOTAL / TOTAL	
	NÚMERO / NUMBER	TONELADAS / TONS	NÚMERO / NUMBER	TONELADAS / TONS	NÚMERO / NUMBER	TONELADAS / TONS
<b>EMBARCADOS / LOADED</b>						
Con carga / Full						
Vacíos / Empty						
<b>DESEMBARCADOS / UNLOADED</b>						
Con carga / Full						
Vacíos / Empty						
<b>TOTAL / TOTAL</b>						
Con carga / Full						
Vacíos / Empty						

PUERTO DE LA ESTACA - EL HIERRO						
	CABOTAJE / DOMESTIC		EXTERIOR / FOREIGN		TOTAL / TOTAL	
	NÚMERO / NUMBER	TONELADAS / TONS	NÚMERO / NUMBER	TONELADAS / TONS	NÚMERO / NUMBER	TONELADAS / TONS
<b>EMBARCADOS / LOADED</b>						
Con carga / Full						
Vacíos / Empty						
<b>DESEMBARCADOS / UNLOADED</b>						
Con carga / Full						
Vacíos / Empty						
<b>TOTAL / TOTAL</b>						
Con carga / Full						
Vacíos / Empty						

# TOTAL CONTENEDORES DE 20 PIES O MAYORES

AUTORIDAD PORTUARIA DE SANTA CRUZ DE TENERIFE						
	CABOTAJE / DOMESTIC		EXTERIOR / FOREIGN		TOTAL / TOTAL	
	NÚMERO / NUMBER	TONELADAS / TONS	NÚMERO / NUMBER	TONELADAS / TONS	NÚMERO / NUMBER	TONELADAS / TONS
<b>EMBARCADOS / LOADED</b>	<b>95.628</b>	<b>694.652</b>	<b>10.690</b>	<b>120.575</b>	<b>106.318</b>	<b>815.227</b>
Con carga / Full	22.407	423.662	5.305	101.466	27.712	525.128
Vacios / Empty	73.221	270.990	5.385	19.109	78.606	290.099
<b>DESEMBARCADOS / UNLOADED</b>	<b>85.012</b>	<b>1.509.623</b>	<b>22.803</b>	<b>461.660</b>	<b>107.815</b>	<b>1.971.283</b>
Con carga / Full	78.643	1.481.789	22.708	461.288	101.351	1.943.077
Vacios / Empty	6.369	27.834	95	372	6.464	28.206
<b>TOTAL / TOTAL</b>	<b>180.640</b>	<b>2.204.275</b>	<b>33.493</b>	<b>582.235</b>	<b>214.133</b>	<b>2.786.510</b>
<b>Con carga / Full</b>	<b>101.050</b>	<b>1.905.451</b>	<b>28.013</b>	<b>562.754</b>	<b>129.063</b>	<b>2.468.205</b>
<b>Vacios / Empty</b>	<b>79.590</b>	<b>298.824</b>	<b>5.480</b>	<b>19.481</b>	<b>85.070</b>	<b>318.305</b>

PUERTO DE SANTA CRUZ DE TENERIFE						
	CABOTAJE / DOMESTIC		EXTERIOR / FOREIGN		TOTAL / TOTAL	
	NÚMERO / NUMBER	TONELADAS / TONS	NÚMERO / NUMBER	TONELADAS / TONS	NÚMERO / NUMBER	TONELADAS / TONS
<b>EMBARCADOS / LOADED</b>	<b>86.904</b>	<b>588.425</b>	<b>10.674</b>	<b>120.291</b>	<b>97.578</b>	<b>708.716</b>
Con carga / Full	18.129	334.454	5.289	101.182	23.418	435.636
Vacios / Empty	68.775	253.971	5.385	19.109	74.160	273.080
<b>DESEMBARCADOS / UNLOADED</b>	<b>76.361</b>	<b>1.395.616</b>	<b>22.631</b>	<b>458.036</b>	<b>98.992</b>	<b>1.853.652</b>
Con carga / Full	73.306	1.381.747	22.536	457.664	95.842	1.839.411
Vacios / Empty	3.055	13.869	95	372	3.150	14.241
<b>TOTAL / TOTAL</b>	<b>163.265</b>	<b>1.984.041</b>	<b>33.305</b>	<b>578.327</b>	<b>196.570</b>	<b>2.562.368</b>
<b>Con carga / Full</b>	<b>91.435</b>	<b>1.716.201</b>	<b>27.825</b>	<b>558.846</b>	<b>119.260</b>	<b>2.275.047</b>
<b>Vacios / Empty</b>	<b>71.830</b>	<b>267.840</b>	<b>5.480</b>	<b>19.481</b>	<b>77.310</b>	<b>287.321</b>

<b>PUERTO DE SANTA CRUZ DE LA PALMA</b>						
	<b>CABOTAJE / DOMESTIC</b>		<b>EXTERIOR / FOREIGN</b>		<b>TOTAL / TOTAL</b>	
	<b>NÚMERO / NUMBER</b>	<b>TONELADAS / TONS</b>	<b>NÚMERO / NUMBER</b>	<b>TONELADAS / TONS</b>	<b>NÚMERO / NUMBER</b>	<b>TONELADAS / TONS</b>
<b>EMBARCADOS / LOADED</b>	<b>7.400</b>	<b>91.271</b>	<b>16</b>	<b>284</b>	<b>7.416</b>	<b>91.555</b>
Con carga / Full	3.588	76.788	16	284	3.604	77.072
Vacíos / Empty	3.812	14.483			3.812	14.483
<b>DESEMBARCADOS / UNLOADED</b>	<b>7.337</b>	<b>100.617</b>	<b>172</b>	<b>3.624</b>	<b>7.509</b>	<b>104.241</b>
Con carga / Full	4.756	89.584	172	3.624	4.928	93.208
Vacíos / Empty	2.581	11.033			2.581	11.033
<b>TOTAL / TOTAL</b>	<b>14.737</b>	<b>191.888</b>	<b>188</b>	<b>3.908</b>	<b>14.925</b>	<b>195.796</b>
<b>Con carga / Full</b>	<b>8.344</b>	<b>166.372</b>	<b>188</b>	<b>3.908</b>	<b>8.532</b>	<b>170.280</b>
<b>Vacíos / Empty</b>	<b>6.393</b>	<b>25.516</b>			<b>6.393</b>	<b>25.516</b>

<b>PUERTO DE SAN SEBASTIÁN DE LA GOMERA</b>						
	<b>CABOTAJE / DOMESTIC</b>		<b>EXTERIOR / FOREIGN</b>		<b>TOTAL / TOTAL</b>	
	<b>NÚMERO / NUMBER</b>	<b>TONELADAS / TONS</b>	<b>NÚMERO / NUMBER</b>	<b>TONELADAS / TONS</b>	<b>NÚMERO / NUMBER</b>	<b>TONELADAS / TONS</b>
<b>EMBARCADOS / LOADED</b>	<b>539</b>	<b>2.352</b>			<b>539</b>	<b>2.352</b>
Con carga / Full	14	252			14	252
Vacíos / Empty	525	2.100			525	2.100
<b>DESEMBARCADOS / UNLOADED</b>	<b>562</b>	<b>9.612</b>			<b>562</b>	<b>9.612</b>
Con carga / Full	526	9.468			526	9.468
Vacíos / Empty	36	144			36	144
<b>TOTAL / TOTAL</b>	<b>1.101</b>	<b>11.964</b>			<b>1.101</b>	<b>11.964</b>
<b>Con carga / Full</b>	<b>540</b>	<b>9.720</b>			<b>540</b>	<b>9.720</b>
<b>Vacíos / Empty</b>	<b>561</b>	<b>2.244</b>			<b>561</b>	<b>2.244</b>

<b>PUERTO DE LOS CRISTIANOS</b>						
	<b>CABOTAJE / DOMESTIC</b>		<b>EXTERIOR / FOREIGN</b>		<b>TOTAL / TOTAL</b>	
	<b>NÚMERO / NUMBER</b>	<b>TONELADAS / TONS</b>	<b>NÚMERO / NUMBER</b>	<b>TONELADAS / TONS</b>	<b>NÚMERO / NUMBER</b>	<b>TONELADAS / TONS</b>
<b>EMBARCADOS / LOADED</b>	<b>722</b>	<b>12.254</b>			<b>722</b>	<b>12.254</b>
Con carga / Full	669	12.042			669	12.042
Vacios / Empty	53	212			53	212
<b>DESEMBARCADOS / UNLOADED</b>	<b>729</b>	<b>3.378</b>			<b>729</b>	<b>3.378</b>
Con carga / Full	33	594			33	594
Vacios / Empty	696	2.784			696	2.784
<b>TOTAL / TOTAL</b>	<b>1.451</b>	<b>15.632</b>			<b>1.451</b>	<b>15.632</b>
<b>Con carga / Full</b>	<b>702</b>	<b>12.636</b>			<b>702</b>	<b>12.636</b>
<b>Vacios / Empty</b>	<b>749</b>	<b>2.996</b>			<b>749</b>	<b>2.996</b>

<b>PUERTO DE LA ESTACA - EL HIERRO</b>						
	<b>CABOTAJE / DOMESTIC</b>		<b>EXTERIOR / FOREIGN</b>		<b>TOTAL / TOTAL</b>	
	<b>NÚMERO / NUMBER</b>	<b>TONELADAS / TONS</b>	<b>NÚMERO / NUMBER</b>	<b>TONELADAS / TONS</b>	<b>NÚMERO / NUMBER</b>	<b>TONELADAS / TONS</b>
<b>EMBARCADOS / LOADED</b>	<b>63</b>	<b>350</b>			<b>63</b>	<b>350</b>
Con carga / Full	7	126			7	126
Vacios / Empty	56	224			56	224
<b>DESEMBARCADOS / UNLOADED</b>	<b>23</b>	<b>400</b>			<b>23</b>	<b>400</b>
Con carga / Full	22	396			22	396
Vacios / Empty	1	4			1	4
<b>TOTAL / TOTAL</b>	<b>86</b>	<b>750</b>			<b>86</b>	<b>750</b>
<b>Con carga / Full</b>	<b>29</b>	<b>522</b>			<b>29</b>	<b>522</b>
<b>Vacios / Empty</b>	<b>57</b>	<b>228</b>			<b>57</b>	<b>228</b>

# CONTENEDORES EQUIVALENTES A 20 PIES(TEUS) EN TRÁNSITO

AUTORIDAD PORTUARIA DE SANTA CRUZ DE TENERIFE						
	CABOTAJE / DOMESTIC		EXTERIOR / FOREIGN		TOTAL / TOTAL	
	NÚMERO / NUMBER	TONELADAS / TONS	NÚMERO / NUMBER	TONELADAS / TONS	NÚMERO / NUMBER	TONELADAS / TONS
<b>EMBARCADOS / LOADED</b>	<b>2.334</b>	<b>30.884</b>	<b>5.697</b>	<b>82.549</b>	<b>8.031</b>	<b>113.433</b>
Con carga / Full	1.971	29.552	5.673	82.500	7.644	112.052
Vacios / Empty	363	1.332	24	49	387	1.381
<b>DESEMBARCADOS / UNLOADED</b>	<b>2.600</b>	<b>34.118</b>	<b>6.094</b>	<b>88.827</b>	<b>8.694</b>	<b>122.945</b>
Con carga / Full	2.169	32.674	6.094	88.827	8.263	121.501
Vacios / Empty	431	1.444			431	1.444
<b>TOTAL / TOTAL</b>	<b>4.934</b>	<b>65.002</b>	<b>11.791</b>	<b>171.376</b>	<b>16.725</b>	<b>236.378</b>
<b>Con carga / Full</b>	<b>4.140</b>	<b>62.226</b>	<b>11.767</b>	<b>171.327</b>	<b>15.907</b>	<b>233.553</b>
<b>Vacios / Empty</b>	<b>794</b>	<b>2.776</b>	<b>24</b>	<b>49</b>	<b>818</b>	<b>2.825</b>

PUERTO DE SANTA CRUZ DE TENERIFE						
	CABOTAJE / DOMESTIC		EXTERIOR / FOREIGN		TOTAL / TOTAL	
	NÚMERO / NUMBER	TONELADAS / TONS	NÚMERO / NUMBER	TONELADAS / TONS	NÚMERO / NUMBER	TONELADAS / TONS
<b>EMBARCADOS / LOADED</b>	<b>2.327</b>	<b>30.790</b>	<b>5.697</b>	<b>82.549</b>	<b>8.024</b>	<b>113.339</b>
Con carga / Full	1.964	29.458	5.673	82.500	7.637	111.958
Vacios / Empty	363	1.332	24	49	387	1.381
<b>DESEMBARCADOS / UNLOADED</b>	<b>2.596</b>	<b>34.092</b>	<b>6.092</b>	<b>88.773</b>	<b>8.688</b>	<b>122.865</b>
Con carga / Full	2.166	32.652	6.092	88.773	8.258	121.425
Vacios / Empty	430	1.440			430	1.440
<b>TOTAL / TOTAL</b>	<b>4.923</b>	<b>64.882</b>	<b>11.789</b>	<b>171.322</b>	<b>16.712</b>	<b>236.204</b>
<b>Con carga / Full</b>	<b>4.130</b>	<b>62.110</b>	<b>11.765</b>	<b>171.273</b>	<b>15.895</b>	<b>233.383</b>
<b>Vacios / Empty</b>	<b>793</b>	<b>2.772</b>	<b>24</b>	<b>49</b>	<b>817</b>	<b>2.821</b>

<b>PUERTO DE SANTA CRUZ DE LA PALMA</b>						
	<b>CABOTAJE / DOMESTIC</b>		<b>EXTERIOR / FOREIGN</b>		<b>TOTAL / TOTAL</b>	
	<b>NÚMERO / NUMBER</b>	<b>TONELADAS / TONS</b>	<b>NÚMERO / NUMBER</b>	<b>TONELADAS / TONS</b>	<b>NÚMERO / NUMBER</b>	<b>TONELADAS / TONS</b>
<b>EMBARCADOS / LOADED</b>	<b>7</b>	<b>94</b>			<b>7</b>	<b>94</b>
Con carga / Full	7	94			7	94
Vacios / Empty						
<b>DESEMBARCADOS / UNLOADED</b>	<b>3</b>	<b>22</b>	<b>2</b>	<b>54</b>	<b>5</b>	<b>76</b>
Con carga / Full	3	22	2	54	5	76
Vacios / Empty						
<b>TOTAL / TOTAL</b>	<b>10</b>	<b>116</b>	<b>2</b>	<b>54</b>	<b>12</b>	<b>170</b>
<b>Con carga / Full</b>	<b>10</b>	<b>116</b>	<b>2</b>	<b>54</b>	<b>12</b>	<b>170</b>
<b>Vacios / Empty</b>						

<b>PUERTO DE SAN SEBASTIÁN DE LA GOMERA</b>						
	<b>CABOTAJE / DOMESTIC</b>		<b>EXTERIOR / FOREIGN</b>		<b>TOTAL / TOTAL</b>	
	<b>NÚMERO / NUMBER</b>	<b>TONELADAS / TONS</b>	<b>NÚMERO / NUMBER</b>	<b>TONELADAS / TONS</b>	<b>NÚMERO / NUMBER</b>	<b>TONELADAS / TONS</b>
<b>EMBARCADOS / LOADED</b>						
Con carga / Full						
Vacios / Empty						
<b>DESEMBARCADOS / UNLOADED</b>						
Con carga / Full						
Vacios / Empty						
<b>TOTAL / TOTAL</b>						
<b>Con carga / Full</b>						
<b>Vacios / Empty</b>						

PUERTO DE LOS CRISTIANOS						
	CABOTAJE / DOMESTIC		EXTERIOR / FOREIGN		TOTAL / TOTAL	
	NÚMERO / NUMBER	TONELADAS / TONS	NÚMERO / NUMBER	TONELADAS / TONS	NÚMERO / NUMBER	TONELADAS / TONS
<b>EMBARCADOS / LOADED</b>						
Con carga / Full						
Vacios / Empty						
<b>DESEMBARCADOS / UNLOADED</b>	<b>1</b>	<b>4</b>			<b>1</b>	<b>4</b>
Con carga / Full						
Vacios / Empty	1	4			1	4
<b>TOTAL / TOTAL</b>	<b>1</b>	<b>4</b>			<b>1</b>	<b>4</b>
<b>Con carga / Full</b>						
<b>Vacios / Empty</b>	<b>1</b>	<b>4</b>			<b>1</b>	<b>4</b>

PUERTO DE LA ESTACA - EL HIERRO						
	CABOTAJE / DOMESTIC		EXTERIOR / FOREIGN		TOTAL / TOTAL	
	NÚMERO / NUMBER	TONELADAS / TONS	NÚMERO / NUMBER	TONELADAS / TONS	NÚMERO / NUMBER	TONELADAS / TONS
<b>EMBARCADOS / LOADED</b>						
Con carga / Full						
Vacios / Empty						
<b>DESEMBARCADOS / UNLOADED</b>						
Con carga / Full						
Vacios / Empty						
<b>TOTAL / TOTAL</b>						
<b>Con carga / Full</b>						
<b>Vacios / Empty</b>						

# CONTENEDORES DE 20 PIES O MAYORES EN TRÁNSITO

AUTORIDAD PORTUARIA DE SANTA CRUZ DE TENERIFE						
	CABOTAJE / DOMESTIC		EXTERIOR / FOREIGN		TOTAL / TOTAL	
	NÚMERO / NUMBER	TONELADAS / TONS	NÚMERO / NUMBER	TONELADAS / TONS	NÚMERO / NUMBER	TONELADAS / TONS
<b>EMBARCADOS / LOADED</b>	<b>1.816</b>	<b>30.884</b>	<b>3.774</b>	<b>82.549</b>	<b>5.590</b>	<b>113.433</b>
Con carga / Full	1.557	29.552	3.762	82.500	5.319	112.052
Vacios / Empty	259	1.332	12	49	271	1.381
<b>DESEMBARCADOS / UNLOADED</b>	<b>1.995</b>	<b>34.118</b>	<b>4.044</b>	<b>88.827</b>	<b>6.039</b>	<b>122.945</b>
Con carga / Full	1.711	32.674	4.044	88.827	5.755	121.501
Vacios / Empty	284	1.444			284	1.444
<b>TOTAL / TOTAL</b>	<b>3.811</b>	<b>65.002</b>	<b>7.818</b>	<b>171.376</b>	<b>11.629</b>	<b>236.378</b>
<b>Con carga / Full</b>	<b>3.268</b>	<b>62.226</b>	<b>7.806</b>	<b>171.327</b>	<b>11.074</b>	<b>233.553</b>
<b>Vacios / Empty</b>	<b>543</b>	<b>2.776</b>	<b>12</b>	<b>49</b>	<b>555</b>	<b>2.825</b>

PUERTO DE SANTA CRUZ DE TENERIFE						
	CABOTAJE / DOMESTIC		EXTERIOR / FOREIGN		TOTAL / TOTAL	
	NÚMERO / NUMBER	TONELADAS / TONS	NÚMERO / NUMBER	TONELADAS / TONS	NÚMERO / NUMBER	TONELADAS / TONS
<b>EMBARCADOS / LOADED</b>	<b>1.812</b>	<b>30.790</b>	<b>3.774</b>	<b>82.549</b>	<b>5.586</b>	<b>113.339</b>
Con carga / Full	1.553	29.458	3.762	82.500	5.315	111.958
Vacios / Empty	259	1.332	12	49	271	1.381
<b>DESEMBARCADOS / UNLOADED</b>	<b>1.992</b>	<b>34.092</b>	<b>4.042</b>	<b>88.773</b>	<b>6.034</b>	<b>122.865</b>
Con carga / Full	1.709	32.652	4.042	88.773	5.751	121.425
Vacios / Empty	283	1.440			283	1.440
<b>TOTAL / TOTAL</b>	<b>3.804</b>	<b>64.882</b>	<b>7.816</b>	<b>171.322</b>	<b>11.620</b>	<b>236.204</b>
<b>Con carga / Full</b>	<b>3.262</b>	<b>62.110</b>	<b>7.804</b>	<b>171.273</b>	<b>11.066</b>	<b>233.383</b>
<b>Vacios / Empty</b>	<b>542</b>	<b>2.772</b>	<b>12</b>	<b>49</b>	<b>554</b>	<b>2.821</b>

<b>PUERTO DE SANTA CRUZ DE LA PALMA</b>						
	<b>CABOTAJE / DOMESTIC</b>		<b>EXTERIOR / FOREIGN</b>		<b>TOTAL / TOTAL</b>	
	<b>NÚMERO / NUMBER</b>	<b>TONELADAS / TONS</b>	<b>NÚMERO / NUMBER</b>	<b>TONELADAS / TONS</b>	<b>NÚMERO / NUMBER</b>	<b>TONELADAS / TONS</b>
<b>EMBARCADOS / LOADED</b>	<b>4</b>	<b>94</b>			<b>4</b>	<b>94</b>
Con carga / Full	4	94			4	94
Vacios / Empty						
<b>DESEMBARCADOS / UNLOADED</b>	<b>2</b>	<b>22</b>	<b>2</b>	<b>54</b>	<b>4</b>	<b>76</b>
Con carga / Full	2	22	2	54	4	76
Vacios / Empty						
<b>TOTAL / TOTAL</b>	<b>6</b>	<b>116</b>	<b>2</b>	<b>54</b>	<b>8</b>	<b>170</b>
<b>Con carga / Full</b>	<b>6</b>	<b>116</b>	<b>2</b>	<b>54</b>	<b>8</b>	<b>170</b>
<b>Vacios / Empty</b>						

<b>PUERTO DE SAN SEBASTIÁN DE LA GOMERA</b>						
	<b>CABOTAJE / DOMESTIC</b>		<b>EXTERIOR / FOREIGN</b>		<b>TOTAL / TOTAL</b>	
	<b>NÚMERO / NUMBER</b>	<b>TONELADAS / TONS</b>	<b>NÚMERO / NUMBER</b>	<b>TONELADAS / TONS</b>	<b>NÚMERO / NUMBER</b>	<b>TONELADAS / TONS</b>
<b>EMBARCADOS / LOADED</b>						
Con carga / Full						
Vacios / Empty						
<b>DESEMBARCADOS / UNLOADED</b>						
Con carga / Full						
Vacios / Empty						
<b>TOTAL / TOTAL</b>						
<b>Con carga / Full</b>						
<b>Vacios / Empty</b>						

PUERTO DE LOS CRISTIANOS						
	CABOTAJE / DOMESTIC		EXTERIOR / FOREIGN		TOTAL / TOTAL	
	NÚMERO / NUMBER	TONELADAS / TONS	NÚMERO / NUMBER	TONELADAS / TONS	NÚMERO / NUMBER	TONELADAS / TONS
<b>EMBARCADOS / LOADED</b>						
Con carga / Full						
Vacios / Empty						
<b>DESEMBARCADOS / UNLOADED</b>	<b>1</b>	<b>4</b>			<b>1</b>	<b>4</b>
Con carga / Full						
Vacios / Empty	1	4			1	4
<b>TOTAL / TOTAL</b>	<b>1</b>	<b>4</b>			<b>1</b>	<b>4</b>
<b>Con carga / Full</b>						
<b>Vacios / Empty</b>	<b>1</b>	<b>4</b>			<b>1</b>	<b>4</b>

PUERTO DE LA ESTACA - EL HIERRO						
	CABOTAJE / DOMESTIC		EXTERIOR / FOREIGN		TOTAL / TOTAL	
	NÚMERO / NUMBER	TONELADAS / TONS	NÚMERO / NUMBER	TONELADAS / TONS	NÚMERO / NUMBER	TONELADAS / TONS
<b>EMBARCADOS / LOADED</b>						
Con carga / Full						
Vacios / Empty						
<b>DESEMBARCADOS / UNLOADED</b>						
Con carga / Full						
Vacios / Empty						
<b>TOTAL / TOTAL</b>						
<b>Con carga / Full</b>						
<b>Vacios / Empty</b>						

# TOTAL CONTENEDORES EQUIVALENTES A 20 PIES (TEUS)

AUTORIDAD PORTUARIA DE SANTA CRUZ DE TENERIFE						
	CABOTAJE / DOMESTIC		EXTERIOR / FOREIGN		TOTAL / TOTAL	
	NÚMERO / NUMBER	TONELADAS / TONS	NÚMERO / NUMBER	TONELADAS / TONS	NÚMERO / NUMBER	TONELADAS / TONS
<b>EMBARCADOS / LOADED</b>	<b>154.897</b>	<b>694.652</b>	<b>17.036</b>	<b>120.575</b>	<b>171.933</b>	<b>815.227</b>
Con carga / Full	36.531	423.662	8.029	101.466	44.560	525.128
Vacios / Empty	118.366	270.990	9.007	19.109	127.373	290.099
<b>DESEMBARCADOS / UNLOADED</b>	<b>138.166</b>	<b>1.509.623</b>	<b>36.155</b>	<b>461.660</b>	<b>174.321</b>	<b>1.971.283</b>
Con carga / Full	127.802	1.481.789	35.973	461.288	163.775	1.943.077
Vacios / Empty	10.364	27.834	182	372	10.546	28.206
<b>TOTAL / TOTAL</b>	<b>293.063</b>	<b>2.204.275</b>	<b>53.191</b>	<b>582.235</b>	<b>346.254</b>	<b>2.786.510</b>
<b>Con carga / Full</b>	<b>164.333</b>	<b>1.905.451</b>	<b>44.002</b>	<b>562.754</b>	<b>208.335</b>	<b>2.468.205</b>
<b>Vacios / Empty</b>	<b>128.730</b>	<b>298.824</b>	<b>9.189</b>	<b>19.481</b>	<b>137.919</b>	<b>318.305</b>

PUERTO DE SANTA CRUZ DE TENERIFE						
	CABOTAJE / DOMESTIC		EXTERIOR / FOREIGN		TOTAL / TOTAL	
	NÚMERO / NUMBER	TONELADAS / TONS	NÚMERO / NUMBER	TONELADAS / TONS	NÚMERO / NUMBER	TONELADAS / TONS
<b>EMBARCADOS / LOADED</b>	<b>142.010</b>	<b>588.425</b>	<b>17.018</b>	<b>120.291</b>	<b>159.028</b>	<b>708.716</b>
Con carga / Full	29.477	334.454	8.011	101.182	37.488	435.636
Vacios / Empty	112.533	253.971	9.007	19.109	121.540	273.080
<b>DESEMBARCADOS / UNLOADED</b>	<b>125.391</b>	<b>1.395.616</b>	<b>35.925</b>	<b>458.036</b>	<b>161.316</b>	<b>1.853.652</b>
Con carga / Full	120.792	1.381.747	35.743	457.664	156.535	1.839.411
Vacios / Empty	4.599	13.869	182	372	4.781	14.241
<b>TOTAL / TOTAL</b>	<b>267.401</b>	<b>1.984.041</b>	<b>52.943</b>	<b>578.327</b>	<b>320.344</b>	<b>2.562.368</b>
<b>Con carga / Full</b>	<b>150.269</b>	<b>1.716.201</b>	<b>43.754</b>	<b>558.846</b>	<b>194.023</b>	<b>2.275.047</b>
<b>Vacios / Empty</b>	<b>117.132</b>	<b>267.840</b>	<b>9.189</b>	<b>19.481</b>	<b>126.321</b>	<b>287.321</b>

<b>PUERTO DE SANTA CRUZ DE LA PALMA</b>						
	<b>CABOTAJE / DOMESTIC</b>		<b>EXTERIOR / FOREIGN</b>		<b>TOTAL / TOTAL</b>	
	<b>NÚMERO / NUMBER</b>	<b>TONELADAS / TONS</b>	<b>NÚMERO / NUMBER</b>	<b>TONELADAS / TONS</b>	<b>NÚMERO / NUMBER</b>	<b>TONELADAS / TONS</b>
<b>EMBARCADOS / LOADED</b>	<b>11.563</b>	<b>91.271</b>	<b>18</b>	<b>284</b>	<b>11.581</b>	<b>91.555</b>
Con carga / Full	6.364	76.788	18	284	6.382	77.072
Vacíos / Empty	5.199	14.483			5.199	14.483
<b>DESEMBARCADOS / UNLOADED</b>	<b>11.461</b>	<b>100.617</b>	<b>230</b>	<b>3.624</b>	<b>11.691</b>	<b>104.241</b>
Con carga / Full	6.429	89.584	230	3.624	6.659	93.208
Vacíos / Empty	5.032	11.033			5.032	11.033
<b>TOTAL / TOTAL</b>	<b>23.024</b>	<b>191.888</b>	<b>248</b>	<b>3.908</b>	<b>23.272</b>	<b>195.796</b>
<b>Con carga / Full</b>	<b>12.793</b>	<b>166.372</b>	<b>248</b>	<b>3.908</b>	<b>13.041</b>	<b>170.280</b>
<b>Vacíos / Empty</b>	<b>10.231</b>	<b>25.516</b>			<b>10.231</b>	<b>25.516</b>

<b>PUERTO DE SAN SEBASTIÁN DE LA GOMERA</b>						
	<b>CABOTAJE / DOMESTIC</b>		<b>EXTERIOR / FOREIGN</b>		<b>TOTAL / TOTAL</b>	
	<b>NÚMERO / NUMBER</b>	<b>TONELADAS / TONS</b>	<b>NÚMERO / NUMBER</b>	<b>TONELADAS / TONS</b>	<b>NÚMERO / NUMBER</b>	<b>TONELADAS / TONS</b>
<b>EMBARCADOS / LOADED</b>	<b>539</b>	<b>2.352</b>			<b>539</b>	<b>2.352</b>
Con carga / Full	14	252			14	252
Vacíos / Empty	525	2.100			525	2.100
<b>DESEMBARCADOS / UNLOADED</b>	<b>562</b>	<b>9.612</b>			<b>562</b>	<b>9.612</b>
Con carga / Full	526	9.468			526	9.468
Vacíos / Empty	36	144			36	144
<b>TOTAL / TOTAL</b>	<b>1.101</b>	<b>11.964</b>			<b>1.101</b>	<b>11.964</b>
<b>Con carga / Full</b>	<b>540</b>	<b>9.720</b>			<b>540</b>	<b>9.720</b>
<b>Vacíos / Empty</b>	<b>561</b>	<b>2.244</b>			<b>561</b>	<b>2.244</b>

<b>PUERTO DE LOS CRISTIANOS</b>						
	<b>CABOTAJE / DOMESTIC</b>		<b>EXTERIOR / FOREIGN</b>		<b>TOTAL / TOTAL</b>	
	<b>NÚMERO / NUMBER</b>	<b>TONELADAS / TONS</b>	<b>NÚMERO / NUMBER</b>	<b>TONELADAS / TONS</b>	<b>NÚMERO / NUMBER</b>	<b>TONELADAS / TONS</b>
<b>EMBARCADOS / LOADED</b>	<b>722</b>	<b>12.254</b>			<b>722</b>	<b>12.254</b>
Con carga / Full	669	12.042			669	12.042
Vacios / Empty	53	212			53	212
<b>DESEMBARCADOS / UNLOADED</b>	<b>729</b>	<b>3.378</b>			<b>729</b>	<b>3.378</b>
Con carga / Full	33	594			33	594
Vacios / Empty	696	2.784			696	2.784
<b>TOTAL / TOTAL</b>	<b>1.451</b>	<b>15.632</b>			<b>1.451</b>	<b>15.632</b>
<b>Con carga / Full</b>	<b>702</b>	<b>12.636</b>			<b>702</b>	<b>12.636</b>
<b>Vacios / Empty</b>	<b>749</b>	<b>2.996</b>			<b>749</b>	<b>2.996</b>

<b>PUERTO DE LA ESTACA - EL HIERRO</b>						
	<b>CABOTAJE / DOMESTIC</b>		<b>EXTERIOR / FOREIGN</b>		<b>TOTAL / TOTAL</b>	
	<b>NÚMERO / NUMBER</b>	<b>TONELADAS / TONS</b>	<b>NÚMERO / NUMBER</b>	<b>TONELADAS / TONS</b>	<b>NÚMERO / NUMBER</b>	<b>TONELADAS / TONS</b>
<b>EMBARCADOS / LOADED</b>	<b>63</b>	<b>350</b>			<b>63</b>	<b>350</b>
Con carga / Full	7	126			7	126
Vacios / Empty	56	224			56	224
<b>DESEMBARCADOS / UNLOADED</b>	<b>23</b>	<b>400</b>			<b>23</b>	<b>400</b>
Con carga / Full	22	396			22	396
Vacios / Empty	1	4			1	4
<b>TOTAL / TOTAL</b>	<b>86</b>	<b>750</b>			<b>86</b>	<b>750</b>
<b>Con carga / Full</b>	<b>29</b>	<b>522</b>			<b>29</b>	<b>522</b>
<b>Vacios / Empty</b>	<b>57</b>	<b>228</b>			<b>57</b>	<b>228</b>

# MERCANCÍAS TRANSPORTADAS EN CONTENEDORES CLASIFICADAS SEGÚN SU NATURALEZA

AUTORIDAD PORTUARIA DE SANTA CRUZ DE TENERIFE										
Nº	MERCANCÍAS / GOODS	GRANELES LÍQUIDOS / LIQUID BULKS			GRANELES SÓLIDOS / DRY BULKS			MERCANCÍA GENERAL EN CONTENEDORES / GENERAL CARGO IN CONTAINERS		
		EMBARCADAS / LOADED	DESEMBARCADAS / UNLOADED	TOTAL	EMBARCADAS / LOADED	DESEMBARCADAS / UNLOADED	TOTAL	EMBARCADAS / LOADED	DESEMBARCADAS / UNLOADED	TOTAL
	<b>ENERGÉTICO / POWER PRODUCTS</b>	<b>130</b>	<b>8.718</b>	<b>8.848</b>	<b>1.332</b>	<b>7.987</b>	<b>9.319</b>	<b>1.462</b>	<b>16.705</b>	<b>18.167</b>
01	Petróleo crudo		6	6					6	6
02	Fuel-Oil		74	74					74	74
03	Gas-Oil									
04	Gasolina		17	17					17	17
06	Otros productos petrolíferos	104	7.718	7.822		202	202	104	7.920	8.024
07	Gases energéticos del petróleo	14	178	192	11	31	42	25	209	234
35	Gas natural									
12	Carbones y coque del petróleo	12	725	737	1.321	7.754	9.075	1.333	8.479	9.812
	<b>SIDERÚRGICO / SIDERURGICAL</b>	<b>49.525</b>	<b>59.788</b>	<b>109.313</b>	<b>3.011</b>	<b>6.563</b>	<b>9.574</b>	<b>52.536</b>	<b>66.351</b>	<b>118.887</b>
08	Mineral de hierro		1	1		15	15		16	16

11	Chatarras de hierro	45.309	3.251	48.560	726	41	767	46.035	3.292	49.327
13	Productos siderúrgicos	4.216	56.536	60.752	2.285	6.507	8.792	6.501	63.043	69.544
	<b>METALÚRGICO / METALLURGIC PRODUCTS</b>	<b>4.441</b>	<b>49.165</b>	<b>53.606</b>	<b>603</b>	<b>5.909</b>	<b>6.512</b>	<b>5.044</b>	<b>55.074</b>	<b>60.118</b>
09	Piritas									
10	Otros minerales	4.113	40.482	44.595		3.433	3.433	4.113	43.915	48.028
36	Otros productos metalúrgicos	328	8.683	9.011	603	2.476	3.079	931	11.159	12.090
	<b>ABONOS / FERTILIZERS</b>	<b>2.501</b>	<b>16.008</b>	<b>18.509</b>	<b>215</b>	<b>7.235</b>	<b>7.450</b>	<b>2.716</b>	<b>23.243</b>	<b>25.959</b>
14	Fosfatos		198	198		1	1		199	199
15	Potasas	88	363	451		349	349	88	712	800
16	Abonos naturales y artificiales	2.413	15.447	17.860	215	6.885	7.100	2.628	22.332	24.960
	<b>QUÍMICOS / CHEMICAL PRODUCTS</b>	<b>6.819</b>	<b>135.517</b>	<b>142.336</b>	<b>5.592</b>	<b>18.417</b>	<b>24.009</b>	<b>12.411</b>	<b>153.934</b>	<b>166.345</b>
17	Productos químicos	6.819	135.517	142.336	5.592	18.417	24.009	12.411	153.934	166.345
	<b>MATERIALES DE CONSTRUCCIÓN / BUILDING MATERIALS</b>	<b>6.957</b>	<b>139.184</b>	<b>146.141</b>	<b>4.196</b>	<b>22.734</b>	<b>26.930</b>	<b>11.153</b>	<b>161.918</b>	<b>173.071</b>
05	Asfalto	51	632	683				51	632	683
18	Cemento y clinker	233	16.466	16.699	27	165	192	260	16.631	16.891
20	Materiales de construcción	6.673	122.086	128.759	4.169	22.569	26.738	10.842	144.655	155.497

	<b>AGRO-GANADERO Y ALIMENTARIO / STOCKBREEDING AND FEEDING PRODUCTS</b>	<b>160.243</b>	<b>533.642</b>	<b>693.885</b>	<b>38.795</b>	<b>219.388</b>	<b>258.183</b>	<b>199.038</b>	<b>753.030</b>	<b>952.068</b>
21	Cereales y sus harinas	1.644	29.740	31.384	1.680	5.427	7.107	3.324	35.167	38.491
22	Habas y harina de soja		170	170		22	22		192	192
23	Frutas, hortalizas y legumbres	113.207	36.035	149.242	453	38.474	38.927	113.660	74.509	188.169
24	Vinos, bebidas, alcoholes y derivados	28.331	183.335	211.666	1.541	21.739	23.280	29.872	205.074	234.946
27	Conservas	259	33.766	34.025	156	11.687	11.843	415	45.453	45.868
28	Tabaco, cacao, café y especias	4.963	7.180	12.143	548	10.106	10.654	5.511	17.286	22.797
29	Aceites y grasas	238	20.165	20.403	1.138	1.818	2.956	1.376	21.983	23.359
30	Otros productos alimenticios	8.896	151.421	160.317	29.902	120.730	150.632	38.798	272.151	310.949
33	Pescado congelado	283	1.899	2.182	3.208	5.697	8.905	3.491	7.596	11.087
37	Piensos y forrajes	2.422	69.931	72.353	169	3.688	3.857	2.591	73.619	76.210
	<b>OTRAS MERCANCÍAS / OTHER GOODS</b>	<b>97.377</b>	<b>228.848</b>	<b>326.225</b>	<b>29.086</b>	<b>95.957</b>	<b>125.043</b>	<b>126.463</b>	<b>324.805</b>	<b>451.268</b>
19	Maderas y corcho	596	16.994	17.590	978	7.301	8.279	1.574	24.295	25.869
25	Sal común	28	8.839	8.867	575	1.888	2.463	603	10.727	11.330
26	Papel y pasta	39.931	16.974	56.905	1.960	22.374	24.334	41.891	39.348	81.239

31	Maq., aparatos, herramientas, repuestos	8.877	49.511	58.388	6.662	14.040	20.702	15.539	63.551	79.090
34	Resto de mercancías	47.945	136.530	184.475	18.911	50.354	69.265	66.856	186.884	253.740
	<b>TRANSPORTES ESPECIALES / SPECIAL TRANSPORTS</b>	<b>366.659</b>	<b>338.753</b>	<b>705.412</b>	<b>37.745</b>	<b>77.470</b>	<b>115.215</b>	<b>404.404</b>	<b>416.223</b>	<b>820.627</b>
32	Automóviles y sus piezas	2.667	7.135	9.802	2.135	4.590	6.725	4.802	11.725	16.527
38	Tara plataformas, camión, carga	4	141	145		106	106	4	247	251
39	Tara de contenedores	363.988	331.477	695.465	35.610	72.774	108.384	399.598	404.251	803.849
40	Mercancía en contenedores tránsito									
	<b>TOTAL / TOTAL</b>	<b>694.652</b>	<b>1.509.623</b>	<b>2.204.275</b>	<b>120.575</b>	<b>461.660</b>	<b>582.235</b>	<b>815.227</b>	<b>1.971.283</b>	<b>2.786.510</b>

**PUERTO DE SANTA CRUZ DE TENERIFE**

Nº	MERCANCÍAS / GOODS	GRANELES LÍQUIDOS / LIQUID BULKS			GRANELES SÓLIDOS / DRY BULKS			MERCANCÍA GENERAL EN CONTENEDORES / GENERAL CARGO IN CONTAINERS		
		EMBARCADAS / LOADED	DESEMBARCADAS / UNLOADED	TOTAL	EMBARCADAS / LOADED	DESEMBARCADAS / UNLOADED	TOTAL	EMBARCADAS / LOADED	DESEMBARCADAS / UNLOADED	TOTAL
	<b>ENERGÉTICO / POWER PRODUCTS</b>	<b>126</b>	<b>8.184</b>	<b>8.310</b>	<b>1.332</b>	<b>7.941</b>	<b>9.273</b>	<b>1.458</b>	<b>16.125</b>	<b>17.583</b>
01	Petróleo crudo		6	6					6	6
02	Fuel-Oil		74	74					74	74
03	Gas-Oil									
04	Gasolina		17	17					17	17
06	Otros productos petrolíferos	104	7.196	7.300		202	202	104	7.398	7.502
07	Gases energéticos del petróleo	14	178	192	11	31	42	25	209	234
35	Gas natural									
12	Carbones y coque del petróleo	8	713	721	1.321	7.708	9.029	1.329	8.421	9.750
	<b>SIDERÚRGICO / SIDERURGICAL</b>	<b>45.621</b>	<b>53.815</b>	<b>99.436</b>	<b>2.999</b>	<b>6.512</b>	<b>9.511</b>	<b>48.620</b>	<b>60.327</b>	<b>108.947</b>
08	Mineral de hierro		1	1		15	15		16	16
11	Chatarras de hierro	41.523	3.251	44.774	714	41	755	42.237	3.292	45.529
13	Productos siderúrgicos	4.098	50.563	54.661	2.285	6.456	8.741	6.383	57.019	63.402
	<b>METALÚRGICO / METALLURGIC</b>	<b>4.441</b>	<b>46.666</b>	<b>51.107</b>	<b>603</b>	<b>4.914</b>	<b>5.517</b>	<b>5.044</b>	<b>51.580</b>	<b>56.624</b>

<b>PRODUCTS</b>										
09	Piritas									
10	Otros minerales	4.113	38.433	42.546		2.438	2.438	4.113	40.871	44.984
36	Otros productos metalúrgicos	328	8.233	8.561	603	2.476	3.079	931	10.709	11.640
	<b>ABONOS / FERTILIZERS</b>	<b>2.381</b>	<b>11.910</b>	<b>14.291</b>	<b>215</b>	<b>7.206</b>	<b>7.421</b>	<b>2.596</b>	<b>19.116</b>	<b>21.712</b>
14	Fosfatos		174	174		1	1		175	175
15	Potasas	88	275	363		349	349	88	624	712
16	Abonos naturales y artificiales	2.293	11.461	13.754	215	6.856	7.071	2.508	18.317	20.825
	<b>QUÍMICOS / CHEMICAL PRODUCTS</b>	<b>6.669</b>	<b>130.287</b>	<b>136.956</b>	<b>5.592</b>	<b>18.166</b>	<b>23.758</b>	<b>12.261</b>	<b>148.453</b>	<b>160.714</b>
17	Productos químicos	6.669	130.287	136.956	5.592	18.166	23.758	12.261	148.453	160.714
	<b>MATERIALES DE CONSTRUCCIÓN / BUILDING MATERIALS</b>	<b>6.776</b>	<b>125.775</b>	<b>132.551</b>	<b>4.196</b>	<b>22.518</b>	<b>26.714</b>	<b>10.972</b>	<b>148.293</b>	<b>159.265</b>
05	Asfalto	51	586	637				51	586	637
18	Cemento y clinker	233	15.548	15.781	27	111	138	260	15.659	15.919
20	Materiales de construcción	6.492	109.641	116.133	4.169	22.407	26.576	10.661	132.048	142.709
	<b>AGRO-GANADERO Y ALIMENTARIO / STOCKBREEDING AND FEEDING PRODUCTS</b>	<b>104.877</b>	<b>506.238</b>	<b>611.115</b>	<b>38.642</b>	<b>219.156</b>	<b>257.798</b>	<b>143.519</b>	<b>725.394</b>	<b>868.913</b>

21	Cereales y sus harinas	1.637	25.952	27.589	1.629	5.427	7.056	3.266	31.379	34.645
22	Habas y harina de soja		170	170		22	22		192	192
23	Frutas, hortalizas y legumbres	66.168	35.731	101.899	453	38.450	38.903	66.621	74.181	140.802
24	Vinos, bebidas, alcoholes y derivados	20.272	178.950	199.222	1.541	21.739	23.280	21.813	200.689	222.502
27	Conservas	258	33.250	33.508	156	11.644	11.800	414	44.894	45.308
28	Tabaco, cacao, café y especias	4.918	6.680	11.598	548	10.099	10.647	5.466	16.779	22.245
29	Aceites y grasas	169	19.526	19.695	1.138	1.818	2.956	1.307	21.344	22.651
30	Otros productos alimenticios	8.854	146.799	155.653	29.800	120.612	150.412	38.654	267.411	306.065
33	Pescado congelado	227	1.899	2.126	3.208	5.697	8.905	3.435	7.596	11.031
37	Piensos y forrajes	2.374	57.281	59.655	169	3.648	3.817	2.543	60.929	63.472
	<b>OTRAS MERCANCÍAS / OTHER GOODS</b>	<b>85.817</b>	<b>208.636</b>	<b>294.453</b>	<b>29.038</b>	<b>94.811</b>	<b>123.849</b>	<b>114.855</b>	<b>303.447</b>	<b>418.302</b>
19	Maderas y corcho	536	15.204	15.740	978	6.671	7.649	1.514	21.875	23.389
25	Sal común	27	8.820	8.847	574	1.888	2.462	601	10.708	11.309
26	Papel y pasta	39.929	16.295	56.224	1.960	22.374	24.334	41.889	38.669	80.558
31	Maq., aparatos, herramientas, repuestos	8.834	48.008	56.842	6.623	13.974	20.597	15.457	61.982	77.439
34	Resto de mercancías	36.491	120.309	156.800	18.903	49.904	68.807	55.394	170.213	225.607

	<b>TRANSPORTES ESPECIALES / SPECIAL TRANSPORTS</b>	<b>331.717</b>	<b>304.105</b>	<b>635.822</b>	<b>37.674</b>	<b>76.812</b>	<b>114.486</b>	<b>369.391</b>	<b>380.917</b>	<b>750.308</b>
32	Automóviles y sus piezas	2.471	6.909	9.380	2.134	4.558	6.692	4.605	11.467	16.072
38	Tara plataformas, camión, carga	4	139	143		106	106	4	245	249
39	Tara de contenedores	329.242	297.057	626.299	35.540	72.148	107.688	364.782	369.205	733.987
40	Mercancía en contenedores tránsito									
	<b>TOTAL / TOTAL</b>	<b>588.425</b>	<b>1.395.616</b>	<b>1.984.041</b>	<b>120.291</b>	<b>458.036</b>	<b>578.327</b>	<b>708.716</b>	<b>1.853.652</b>	<b>2.562.368</b>

**PUERTO DE SANTA CRUZ DE LA PALMA**

Nº	MERCANCÍAS / GOODS	GRANELES LÍQUIDOS / LIQUID BULKS			GRANELES SÓLIDOS / DRY BULKS			MERCANCÍA GENERAL EN CONTENEDORES / GENERAL CARGO IN CONTAINERS		
		EMBARCADAS / LOADED	DESEMBARCADAS / UNLOADED	TOTAL	EMBARCADAS / LOADED	DESEMBARCADAS / UNLOADED	TOTAL	EMBARCADAS / LOADED	DESEMBARCADAS / UNLOADED	TOTAL
	<b>ENERGÉTICO / POWER PRODUCTS</b>	<b>4</b>	<b>534</b>	<b>538</b>		<b>46</b>	<b>46</b>	<b>4</b>	<b>580</b>	<b>584</b>
01	Petróleo crudo									
02	Fuel-Oil									
03	Gas-Oil									
04	Gasolina									
06	Otros productos petrolíferos		522	522					522	522
07	Gases energéticos del petróleo									
35	Gas natural									
12	Carbones y coque del petróleo	4	12	16		46	46	4	58	62
	<b>SIDERÚRGICO / SIDERURGICAL</b>	<b>3.904</b>	<b>5.973</b>	<b>9.877</b>	<b>12</b>	<b>51</b>	<b>63</b>	<b>3.916</b>	<b>6.024</b>	<b>9.940</b>
08	Mineral de hierro									
11	Chatarras de hierro	3.786		3.786	12		12	3.798		3.798
13	Productos siderúrgicos	118	5.973	6.091		51	51	118	6.024	6.142
	<b>METALÚRGICO / METALLURGIC</b>		<b>2.499</b>	<b>2.499</b>		<b>995</b>	<b>995</b>		<b>3.494</b>	<b>3.494</b>

	<b>PRODUCTS</b>									
09	Piritas									
10	Otros minerales		2.049	2.049		995	995		3.044	3.044
36	Otros productos metalúrgicos		450	450					450	450
	<b>ABONOS / FERTILIZERS</b>	<b>120</b>	<b>4.098</b>	<b>4.218</b>		<b>29</b>	<b>29</b>	<b>120</b>	<b>4.127</b>	<b>4.247</b>
14	Fosfatos		24	24					24	24
15	Potasas		88	88					88	88
16	Abonos naturales y artificiales	120	3.986	4.106		29	29	120	4.015	4.135
	<b>QUÍMICOS / CHEMICAL PRODUCTS</b>	<b>150</b>	<b>5.230</b>	<b>5.380</b>		<b>251</b>	<b>251</b>	<b>150</b>	<b>5.481</b>	<b>5.631</b>
17	Productos químicos	150	5.230	5.380		251	251	150	5.481	5.631
	<b>MATERIALES DE CONSTRUCCIÓN / BUILDING MATERIALS</b>	<b>181</b>	<b>13.409</b>	<b>13.590</b>		<b>216</b>	<b>216</b>	<b>181</b>	<b>13.625</b>	<b>13.806</b>
05	Asfalto		46	46					46	46
18	Cemento y clinker		918	918		54	54		972	972
20	Materiales de construcción	181	12.445	12.626		162	162	181	12.607	12.788
	<b>AGRO-GANADERO Y ALIMENTARIO / STOCKBREEDING AND FEEDING PRODUCTS</b>	<b>55.366</b>	<b>27.404</b>	<b>82.770</b>	<b>153</b>	<b>232</b>	<b>385</b>	<b>55.519</b>	<b>27.636</b>	<b>83.155</b>

21	Cereales y sus harinas	7	3.788	3.795	51	51	58	3.788	3.846
22	Habas y harina de soja								
23	Frutas, hortalizas y legumbres	47.039	304	47.343		24	24	47.039	47.367
24	Vinos, bebidas, alcoholes y derivados	8.059	4.385	12.444			8.059	4.385	12.444
27	Conservas	1	516	517		43	43	1	559
28	Tabaco, cacao, café y especias	45	500	545		7	7	45	552
29	Aceites y grasas	69	639	708				69	708
30	Otros productos alimenticios	42	4.622	4.664	102	118	220	144	4.740
33	Pescado congelado	56		56				56	56
37	Piensos y forrajes	48	12.650	12.698		40	40	48	12.738
	<b>OTRAS MERCANCÍAS / OTHER GOODS</b>	<b>1.900</b>	<b>12.078</b>	<b>13.978</b>	<b>48</b>	<b>1.146</b>	<b>1.194</b>	<b>1.948</b>	<b>13.224</b>
19	Maderas y corcho	60	1.790	1.850		630	630	60	2.480
25	Sal común	1	19	20	1		1	2	21
26	Papel y pasta	2	679	681				2	681
31	Maq., aparatos, herramientas, repuestos	43	1.503	1.546	39	66	105	82	1.651
34	Resto de mercancías	1.794	8.087	9.881	8	450	458	1.802	10.339

	<b>TRANSPORTES ESPECIALES / SPECIAL TRANSPORTS</b>	<b>29.646</b>	<b>29.392</b>	<b>59.038</b>	<b>71</b>	<b>658</b>	<b>729</b>	<b>29.717</b>	<b>30.050</b>	<b>59.767</b>
32	Automóviles y sus piezas	196	226	422	1	32	33	197	258	455
38	Tara plataformas, camión, carga		2	2					2	2
39	Tara de contenedores	29.450	29.164	58.614	70	626	696	29.520	29.790	59.310
40	Mercancía en contenedores tránsito									
	<b>TOTAL / TOTAL</b>	<b>91.271</b>	<b>100.617</b>	<b>191.888</b>	<b>284</b>	<b>3.624</b>	<b>3.908</b>	<b>91.555</b>	<b>104.241</b>	<b>195.796</b>

**PUERTO DE SAN SEBASTIÁN DE LA GOMERA**

Nº	MERCANCÍAS / GOODS	GRANELES LÍQUIDOS / LIQUID BULKS			GRANELES SÓLIDOS / DRY BULKS			MERCANCÍA GENERAL EN CONTENEDORES / GENERAL CARGO IN CONTAINERS		
		EMBARCADAS / LOADED	DESEMBARCADAS / UNLOADED	TOTAL	EMBARCADAS / LOADED	DESEMBARCADAS / UNLOADED	TOTAL	EMBARCADAS / LOADED	DESEMBARCADAS / UNLOADED	TOTAL
	<b>ENERGÉTICO / POWER PRODUCTS</b>									
01	Petróleo crudo									
02	Fuel-Oil									
03	Gas-Oil									
04	Gasolina									
06	Otros productos petrolíferos									
07	Gases energéticos del petróleo									
35	Gas natural									
12	Carbones y coque del petróleo									
	<b>SIDERÚRGICO / SIDERURGICAL</b>									
08	Mineral de hierro									
11	Chatarras de hierro									
13	Productos siderúrgicos									
	<b>METALÚRGICO / METALLURGIC</b>									

	<b>PRODUCTS</b>								
09	Piritas								
10	Otros minerales								
36	Otros productos metalúrgicos								
	<b>ABONOS / FERTILIZERS</b>								
14	Fosfatos								
15	Potasas								
16	Abonos naturales y artificiales								
	<b>QUÍMICOS / CHEMICAL PRODUCTS</b>								
17	Productos químicos								
	<b>MATERIALES DE CONSTRUCCIÓN / BUILDING MATERIALS</b>								
05	Asfalto								
18	Cemento y clinker								
20	Materiales de construcción								
	<b>AGRO-GANADERO Y ALIMENTARIO / STOCKBREEDING AND FEEDING PRODUCTS</b>								

21	Cereales y sus harinas								
22	Habas y harina de soja								
23	Frutas, hortalizas y legumbres								
24	Vinos, bebidas, alcoholes y derivados								
27	Conservas								
28	Tabaco, cacao, café y especias								
29	Aceites y grasas								
30	Otros productos alimenticios								
33	Pescado congelado								
37	Piensos y forrajes								
	<b>OTRAS MERCANCÍAS / OTHER GOODS</b>	<b>196</b>	<b>7.364</b>	<b>7.560</b>			<b>196</b>	<b>7.364</b>	<b>7.560</b>
19	Maderas y corcho								
25	Sal común								
26	Papel y pasta								
31	Maq., aparatos, herramientas, repuestos								
34	Resto de mercancías	196	7.364	7.560			196	7.364	7.560

	<b>TRANSPORTES ESPECIALES / SPECIAL TRANSPORTS</b>	<b>2.156</b>	<b>2.248</b>	<b>4.404</b>				<b>2.156</b>	<b>2.248</b>	<b>4.404</b>
32	Automóviles y sus piezas									
38	Tara plataformas, camión, carga									
39	Tara de contenedores	2.156	2.248	4.404				2.156	2.248	4.404
40	Mercancía en contenedores tránsito									
	<b>TOTAL / TOTAL</b>	<b>2.352</b>	<b>9.612</b>	<b>11.964</b>				<b>2.352</b>	<b>9.612</b>	<b>11.964</b>

**PUERTO DE LOS CRISTIANOS**

N°	MERCANCÍAS / GOODS	GRANELES LÍQUIDOS / LIQUID BULKS			GRANELES SÓLIDOS / DRY BULKS			MERCANCÍA GENERAL EN CONTENEDORES / GENERAL CARGO IN CONTAINERS		
		EMBARCADAS / LOADED	DESEMBARCADAS / UNLOADED	TOTAL	EMBARCADAS / LOADED	DESEMBARCADAS / UNLOADED	TOTAL	EMBARCADAS / LOADED	DESEMBARCADAS / UNLOADED	TOTAL
	<b>ENERGÉTICO / POWER PRODUCTS</b>									
01	Petróleo crudo									
02	Fuel-Oil									
03	Gas-Oil									
04	Gasolina									
06	Otros productos petrolíferos									
07	Gases energéticos del petróleo									
35	Gas natural									
12	Carbones y coque del petróleo									
	<b>SIDERÚRGICO / SIDERURGICAL</b>									
08	Mineral de hierro									
11	Chatarras de hierro									
13	Productos siderúrgicos									
	<b>METALÚRGICO / METALLURGIC</b>									

	<b>PRODUCTS</b>								
09	Piritas								
10	Otros minerales								
36	Otros productos metalúrgicos								
	<b>ABONOS / FERTILIZERS</b>								
14	Fosfatos								
15	Potasas								
16	Abonos naturales y artificiales								
	<b>QUÍMICOS / CHEMICAL PRODUCTS</b>								
17	Productos químicos								
	<b>MATERIALES DE CONSTRUCCIÓN / BUILDING MATERIALS</b>								
05	Asfalto								
18	Cemento y clinker								
20	Materiales de construcción								
	<b>AGRO-GANADERO Y ALIMENTARIO / STOCKBREEDING AND FEEDING PRODUCTS</b>								

21	Cereales y sus harinas							
22	Habas y harina de soja							
23	Frutas, hortalizas y legumbres							
24	Vinos, bebidas, alcoholes y derivados							
27	Conservas							
28	Tabaco, cacao, café y especias							
29	Aceites y grasas							
30	Otros productos alimenticios							
33	Pescado congelado							
37	Piensos y forrajes							
	<b>OTRAS MERCANCÍAS / OTHER GOODS</b>	<b>9.366</b>	<b>462</b>	<b>9.828</b>		<b>9.366</b>	<b>462</b>	<b>9.828</b>
19	Maderas y corcho							
25	Sal común							
26	Papel y pasta							
31	Maq., aparatos, herramientas, repuestos							
34	Resto de mercancías	9.366	462	9.828		9.366	462	9.828

	<b>TRANSPORTES ESPECIALES / SPECIAL TRANSPORTS</b>	<b>2.888</b>	<b>2.916</b>	<b>5.804</b>				<b>2.888</b>	<b>2.916</b>	<b>5.804</b>
32	Automóviles y sus piezas									
38	Tara plataformas, camión, carga									
39	Tara de contenedores	2.888	2.916	5.804				2.888	2.916	5.804
40	Mercancía en contenedores tránsito									
	<b>TOTAL / TOTAL</b>	<b>12.254</b>	<b>3.378</b>	<b>15.632</b>				<b>12.254</b>	<b>3.378</b>	<b>15.632</b>

**PUERTO DE LA ESTACA - EL HIERRO**

N°	MERCANCÍAS / GOODS	GRANELES LÍQUIDOS / LIQUID BULKS			GRANELES SÓLIDOS / DRY BULKS			MERCANCÍA GENERAL EN CONTENEDORES / GENERAL CARGO IN CONTAINERS		
		EMBARCADAS / LOADED	DESEMBARCADAS / UNLOADED	TOTAL	EMBARCADAS / LOADED	DESEMBARCADAS / UNLOADED	TOTAL	EMBARCADAS / LOADED	DESEMBARCADAS / UNLOADED	TOTAL
<b>ENERGÉTICO / POWER PRODUCTS</b>										
01	Petróleo crudo									
02	Fuel-Oil									
03	Gas-Oil									
04	Gasolina									
06	Otros productos petrolíferos									
07	Gases energéticos del petróleo									
35	Gas natural									
12	Carbones y coque del petróleo									
<b>SIDERÚRGICO / SIDERURGICAL</b>										
08	Mineral de hierro									
11	Chatarras de hierro									
13	Productos siderúrgicos									
<b>METALÚRGICO / METALLURGIC</b>										

	<b>PRODUCTS</b>								
09	Piritas								
10	Otros minerales								
36	Otros productos metalúrgicos								
	<b>ABONOS / FERTILIZERS</b>								
14	Fosfatos								
15	Potasas								
16	Abonos naturales y artificiales								
	<b>QUÍMICOS / CHEMICAL PRODUCTS</b>								
17	Productos químicos								
	<b>MATERIALES DE CONSTRUCCIÓN / BUILDING MATERIALS</b>								
05	Asfalto								
18	Cemento y clinker								
20	Materiales de construcción								
	<b>AGRO-GANADERO Y ALIMENTARIO / STOCKBREEDING AND FEEDING PRODUCTS</b>								

21	Cereales y sus harinas							
22	Habas y harina de soja							
23	Frutas, hortalizas y legumbres							
24	Vinos, bebidas, alcoholes y derivados							
27	Conservas							
28	Tabaco, cacao, café y especias							
29	Aceites y grasas							
30	Otros productos alimenticios							
33	Pescado congelado							
37	Piensos y forrajes							
	<b>OTRAS MERCANCÍAS / OTHER GOODS</b>	<b>98</b>	<b>308</b>	<b>406</b>		<b>98</b>	<b>308</b>	<b>406</b>
19	Maderas y corcho							
25	Sal común							
26	Papel y pasta							
31	Maq., aparatos, herramientas, repuestos							
34	Resto de mercancías	98	308	406		98	308	406

	<b>TRANSPORTES ESPECIALES / SPECIAL TRANSPORTS</b>	<b>252</b>	<b>92</b>	<b>344</b>				<b>252</b>	<b>92</b>	<b>344</b>
32	Automóviles y sus piezas									
38	Tara plataformas, camión, carga									
39	Tara de contenedores	252	92	344				252	92	344
40	Mercancía en contenedores tránsito									
	<b>TOTAL / TOTAL</b>	<b>350</b>	<b>400</b>	<b>750</b>				<b>350</b>	<b>400</b>	<b>750</b>

# TRÁFICO MARÍTIMO

## CUADRO GENERAL NÚMERO 1

<b>AUTORIDAD PORTUARIA DE SANTA CRUZ DE TENERIFE</b>		
<b>CONCEPTOS / ITEM</b>	<b>TONELADAS / TONS</b>	
	<b>PARCIALES / PARTIALS</b>	<b>TOTALES / TOTAL</b>
<b>GRANELES LÍQUIDOS / LIQUID BULKS</b>		<b>8.423.011</b>
Productos petrolíferos / Oil products	8.386.499	
Gas natural / Natural gas		
Otros líquidos / Other liquid	36.512	
<b>GRANELES SÓLIDOS / DRY BULKS</b>	<b>848.311</b>	<b>848.311</b>
<b>MERCANCÍA GENERAL / GENERAL CARGO</b>	<b>5.741.067</b>	<b>5.741.067</b>
<b>TRÁFICO INTERIOR / LOCAL TRAFFIC</b>	<b>1.830</b>	<b>1.830</b>
<b>AVITUALLAMIENTO / SUPPLIES</b>		<b>1.045.156</b>
Productos petrolíferos / Oil products	907.481	
Resto / Rest	137.675	
<b>PESCA FRESCA / FRESH FISH</b>	<b>4.647</b>	<b>4.647</b>
<b>TOTAL</b>	<b>16.064.022</b>	<b>16.064.022</b>

<b>PUERTO DE SANTA CRUZ DE TENERIFE</b>		
<b>CONCEPTOS / ITEM</b>	<b>TONELADAS / TONS</b>	
	<b>PARCIALES / PARTIALS</b>	<b>TOTALES / TOTAL</b>
<b>GRANELES LÍQUIDOS / LIQUID BULKS</b>		<b>8.257.378</b>
Productos petrolíferos / Oil products	8.220.866	
Gas natural / Natural gas		
Otros líquidos / Other liquid	36.512	
<b>GRANELES SÓLIDOS / DRY BULKS</b>	<b>787.801</b>	<b>787.801</b>
<b>MERCANCÍA GENERAL / GENERAL CARGO</b>	<b>4.427.153</b>	<b>4.427.153</b>
<b>TRÁFICO INTERIOR / LOCAL TRAFFIC</b>	<b>866</b>	<b>866</b>

<b>AVITUALLAMIENTO / SUPPLIES</b>		<b>986.153</b>
Productos petrolíferos / Oil products	877.893	
Resto / Rest	108.260	
<b>PESCA FRESCA / FRESH FISH</b>	<b>4.205</b>	<b>4.205</b>
<b>TOTAL</b>	<b>14.463.556</b>	<b>14.463.556</b>

<b>PUERTO DE SANTA CRUZ DE LA PALMA</b>		
<b>CONCEPTOS / ITEM</b>	<b>TONELADAS / TONS</b>	
	<b>PARCIALES / PARTIALS</b>	<b>TOTALES / TOTAL</b>
<b>GRANELES LÍQUIDOS / LIQUID BULKS</b>		<b>121.422</b>
Productos petrolíferos / Oil products	121.422	
Gas natural / Natural gas		
Otros líquidos / Other liquid		
<b>GRANELES SÓLIDOS / DRY BULKS</b>	<b>58.310</b>	<b>58.310</b>
<b>MERCANCÍA GENERAL / GENERAL CARGO</b>	<b>609.780</b>	<b>609.780</b>
<b>TRÁFICO INTERIOR / LOCAL TRAFFIC</b>		
<b>AVITUALLAMIENTO / SUPPLIES</b>		<b>25.380</b>
Productos petrolíferos / Oil products	120	
Resto / Rest	25.260	
<b>PESCA FRESCA / FRESH FISH</b>		
<b>TOTAL</b>	<b>814.892</b>	<b>814.892</b>

<b>PUERTO DE SAN SEBASTIÁN DE LA GOMERA</b>		
<b>CONCEPTOS / ITEM</b>	<b>TONELADAS / TONS</b>	
	<b>PARCIALES / PARTIALS</b>	<b>TOTALES / TOTAL</b>
<b>GRANELES LÍQUIDOS / LIQUID BULKS</b>		<b>27.685</b>
Productos petrolíferos / Oil products	27.685	
Gas natural / Natural gas		
Otros líquidos / Other liquid		

<b>GRANELES SÓLIDOS / DRY BULKS</b>	<b>2.200</b>	<b>2.200</b>
<b>MERCANCÍA GENERAL / GENERAL CARGO</b>	<b>210.436</b>	<b>210.436</b>
<b>TRÁFICO INTERIOR / LOCAL TRAFFIC</b>		
<b>AVITUALLAMIENTO / SUPPLIES</b>		<b>2.889</b>
Productos petrolíferos / Oil products		
Resto / Rest	2.889	
<b>PESCA FRESCA / FRESH FISH</b>		
<b>TOTAL</b>	<b>243.210</b>	<b>243.210</b>

<b>PUERTO DE LOS CRISTIANOS</b>		
<b>CONCEPTOS / ITEM</b>	<b>TONELADAS / TONS</b>	
	<b>PARCIALES / PARTIALS</b>	<b>TOTALES / TOTAL</b>
<b>GRANELES LÍQUIDOS / LIQUID BULKS</b>		
Productos petrolíferos / Oil products		
Gas natural / Natural gas		
Otros líquidos / Other liquid		
<b>GRANELES SÓLIDOS / DRY BULKS</b>		
<b>MERCANCÍA GENERAL / GENERAL CARGO</b>	<b>410.059</b>	<b>410.059</b>
<b>TRÁFICO INTERIOR / LOCAL TRAFFIC</b>	<b>964</b>	<b>964</b>
<b>AVITUALLAMIENTO / SUPPLIES</b>		<b>30.705</b>
Productos petrolíferos / Oil products	29.468	
Resto / Rest	1.237	
<b>PESCA FRESCA / FRESH FISH</b>	<b>442</b>	<b>442</b>
<b>TOTAL</b>	<b>442.170</b>	<b>442.170</b>

<b>PUERTO DE LA ESTACA - EL HIERRO</b>		
<b>CONCEPTOS / ITEM</b>	<b>TONELADAS / TONS</b>	
	<b>PARCIALES / PARTIALS</b>	<b>TOTALES / TOTAL</b>
<b>GRANELES LÍQUIDOS / LIQUID BULKS</b>		<b>16.526</b>

Productos petrolíferos / Oil products	16.526	
Gas natural / Natural gas		
Otros líquidos / Other liquid		
<b>GRANELES SÓLIDOS / DRY BULKS</b>		
<b>MERCANCÍA GENERAL / GENERAL CARGO</b>	<b>83.639</b>	<b>83.639</b>
<b>TRÁFICO INTERIOR / LOCAL TRAFFIC</b>		
<b>AVITUALLAMIENTO / SUPPLIES</b>		<b>29</b>
Productos petrolíferos / Oil products		
Resto / Rest	29	
<b>PESCA FRESCA / FRESH FISH</b>		
<b>TOTAL</b>	<b>100.194</b>	<b>100.194</b>

## CUADRO GENERAL NÚMERO 2

<b>AUTORIDAD PORTUARIA DE SANTA CRUZ DE TENERIFE</b>	
<b>CONCEPTOS / ITEM</b>	<b>TONELADAS / TONS</b>
Mercancías embarcadas / Goods loaded	6.277.146
Mercancías desembarcadas / Goods unloaded	9.786.876
Mercancías transbordadas / Goods transhipped	0
<b>TOTAL / TOTAL</b>	<b>16.064.022</b>

Avituallamientos: Se incluyen en mercancías embarcadas.  
 Pesca Fresca: Se incluyen en mercancías desembarcadas.  
 Tráfico Interior: Se incluyen en mercancías embarcadas o desembarcadas. Según su operación.

<b>PUERTO DE SANTA CRUZ DE TENERIFE</b>	
<b>CONCEPTOS / ITEM</b>	<b>TONELADAS / TONS</b>
Mercancías embarcadas / Goods loaded	5.542.002
Mercancías desembarcadas / Goods unloaded	8.921.554
Mercancías transbordadas / Goods transhipped	0
<b>TOTAL / TOTAL</b>	<b>14.463.556</b>

Avituallamientos: Se incluyen en mercancías embarcadas.  
 Pesca Fresca: Se incluyen en mercancías desembarcadas.  
 Tráfico Interior: Se incluyen en mercancías embarcadas o desembarcadas. Según su operación.

### PUERTO DE SANTA CRUZ DE LA PALMA

CONCEPTOS / ITEM	TONELADAS / TONS
Mercancías embarcadas / Goods loaded	330.642
Mercancías desembarcadas / Goods unloaded	484.250
Mercancías transbordadas / Goods transhipped	0
<b>TOTAL / TOTAL</b>	<b>814.892</b>

Avituallamientos: Se incluyen en mercancías embarcadas.

Pesca Fresca: Se incluyen en mercancías desembarcadas.

Tráfico Interior: Se incluyen en mercancías embarcadas o desembarcadas. Según su operación.

### PUERTO DE SAN SEBASTIÁN DE LA GOMERA

CONCEPTOS / ITEM	TONELADAS / TONS
Mercancías embarcadas / Goods loaded	98.282
Mercancías desembarcadas / Goods unloaded	144.928
Mercancías transbordadas / Goods transhipped	0
<b>TOTAL / TOTAL</b>	<b>243.210</b>

Avituallamientos: Se incluyen en mercancías embarcadas.

Pesca Fresca: Se incluyen en mercancías desembarcadas.

Tráfico Interior: Se incluyen en mercancías embarcadas o desembarcadas. Según su operación.

### PUERTO DE LOS CRISTIANOS

CONCEPTOS / ITEM	TONELADAS / TONS
Mercancías embarcadas / Goods loaded	267.887
Mercancías desembarcadas / Goods unloaded	174.283
Mercancías transbordadas / Goods transhipped	0
<b>TOTAL / TOTAL</b>	<b>442.170</b>

Avituallamientos: Se incluyen en mercancías embarcadas.

Pesca Fresca: Se incluyen en mercancías desembarcadas.

Tráfico Interior: Se incluyen en mercancías embarcadas o desembarcadas. Según su operación.

### PUERTO DE LA ESTACA - EL HIERRO

CONCEPTOS / ITEM	TONELADAS / TONS
Mercancías embarcadas / Goods loaded	38.333
Mercancías desembarcadas / Goods unloaded	61.861
Mercancías transbordadas / Goods transhipped	0
<b>TOTAL / TOTAL</b>	<b>100.194</b>

Avituallamientos: Se incluyen en mercancías embarcadas.

Pesca Fresca: Se incluyen en mercancías desembarcadas.

Tráfico Interior: Se incluyen en mercancías embarcadas o desembarcadas. Según su operación.

## CUADRO GENERAL NÚMERO 3

<b>AUTORIDAD PORTUARIA DE SANTA CRUZ DE TENERIFE</b>		
<b>CONCEPTOS / ITEM</b>	<b>TONELADAS / TONS</b>	
	<b>PARCIALES / PARTIALS</b>	<b>TOTALES / TOTAL</b>
<b>COMERCIO EXTERIOR / FOREIGN TRADE</b>		<b>6.236.599</b>
Importación / Import	5.733.253	
Exportación / Export	503.346	
<b>CABOTAJE / DOMESTIC</b>	<b>8.479.424</b>	<b>8.479.424</b>
TRANSBORDO / Transhipping	0	0
TRÁNSITO / Transit	296.366	296.366
<b>PESCA FRESCA, AVITUALLAMIENTO Y TRÁFICO INTERIOR / Fresh fish, supplies and local traffic</b>	<b>1.051.633</b>	<b>1.051.633</b>
<b>TOTAL / TOTAL</b>	<b>16.064.022</b>	<b>16.064.022</b>

<b>PUERTO DE SANTA CRUZ DE TENERIFE</b>		
<b>CONCEPTOS / ITEM</b>	<b>TONELADAS / TONS</b>	
	<b>PARCIALES / PARTIALS</b>	<b>TOTALES / TOTAL</b>
<b>COMERCIO EXTERIOR / FOREIGN TRADE</b>		<b>6.220.031</b>
Importación / Import	5.717.209	
Exportación / Export	502.822	
<b>CABOTAJE / DOMESTIC</b>	<b>6.958.071</b>	<b>6.958.071</b>
TRANSBORDO / Transhipping	0	0
TRÁNSITO / Transit	294.230	294.230
<b>PESCA FRESCA, AVITUALLAMIENTO Y TRÁFICO INTERIOR / FRESH FISH, SUPPLIES AND LOCAL TRAFFIC</b>	<b>991.224</b>	<b>991.224</b>
<b>TOTAL / TOTAL</b>	<b>14.463.556</b>	<b>14.463.556</b>

<b>PUERTO DE SANTA CRUZ DE LA PALMA</b>		
<b>CONCEPTOS / ITEM</b>	<b>TONELADAS / TONS</b>	
	<b>PARCIALES / PARTIALS</b>	<b>TOTALES / TOTAL</b>
<b>COMERCIO EXTERIOR / FOREIGN TRADE</b>		<b>14.368</b>
Importación / Import	13.844	
Exportación / Export	524	
<b>CABOTAJE / DOMESTIC</b>	<b>774.963</b>	<b>774.963</b>
TRANSBORDO / Transshipping	0	0
TRÁNSITO / Transit	181	181
<b>PESCA FRESCA, AVITUALLAMIENTO Y TRÁFICO INTERIOR / FRESH FISH, SUPPLIES AND LOCAL TRAFFIC</b>	<b>25.380</b>	<b>25.380</b>
<b>TOTAL / TOTAL</b>	<b>814.892</b>	<b>814.892</b>

<b>PUERTO DE SAN SEBASTIÁN DE LA GOMERA</b>		
<b>CONCEPTOS / ITEM</b>	<b>TONELADAS / TONS</b>	
	<b>PARCIALES / PARTIALS</b>	<b>TOTALES / TOTAL</b>
<b>COMERCIO EXTERIOR / FOREIGN TRADE</b>		<b>2.200</b>
Importación / Import	2.200	
Exportación / Export	0	
<b>CABOTAJE / DOMESTIC</b>	<b>238.121</b>	<b>238.121</b>
TRANSBORDO / Transshipping	0	0
TRÁNSITO / Transit	0	0
<b>PESCA FRESCA, AVITUALLAMIENTO Y TRÁFICO INTERIOR / FRESH FISH, SUPPLIES AND LOCAL TRAFFIC</b>	<b>2.889</b>	<b>2.889</b>
<b>TOTAL / TOTAL</b>	<b>243.210</b>	<b>243.210</b>

<b>PUERTO DE LOS CRISTIANOS</b>		
<b>CONCEPTOS / ITEM</b>	<b>TONELADAS / TONS</b>	
	<b>PARCIALES / PARTIALS</b>	<b>TOTALES / TOTAL</b>
<b>COMERCIO EXTERIOR / FOREIGN TRADE</b>		<b>0</b>
Importación / Import	0	
Exportación / Export	0	
<b>CABOTAJE / DOMESTIC</b>	<b>408.104</b>	<b>408.104</b>
TRANSBORDO / Transshipping	0	0
TRÁNSITO / Transit	1.955	1.955
<b>PESCA FRESCA, AVITUALLAMIENTO Y TRÁFICO INTERIOR / FRESH FISH, SUPPLIES AND LOCAL TRAFFIC</b>	<b>32.111</b>	<b>32.111</b>
<b>TOTAL / TOTAL</b>	<b>442.170</b>	<b>442.170</b>

<b>PUERTO DE LA ESTACA - EL HIERRO</b>		
<b>CONCEPTOS / ITEM</b>	<b>TONELADAS / TONS</b>	
	<b>PARCIALES / PARTIALS</b>	<b>TOTALES / TOTAL</b>
<b>COMERCIO EXTERIOR / FOREIGN TRADE</b>		<b>0</b>
Importación / Import	0	
Exportación / Export	0	
<b>CABOTAJE / DOMESTIC</b>	<b>100.165</b>	<b>100.165</b>
TRANSBORDO / Transshipping	0	0
TRÁNSITO / Transit	0	0
<b>PESCA FRESCA, AVITUALLAMIENTO Y TRÁFICO INTERIOR / FRESH FISH, SUPPLIES AND LOCAL TRAFFIC</b>	<b>29</b>	<b>29</b>
<b>TOTAL / TOTAL</b>	<b>100.194</b>	<b>100.194</b>

# TRÁFICO TERRESTRE

AUTORIDAD PORTUARIA DE SANTA CRUZ DE TENERIFE				
	MEDIO DE TRANSPORTE UTILIZADO PARA LA ENTRADA O SALIDA DE LA ZONA DE SERVICIO DEL PUERTO / TRANSPORT SYSTEM USED FOR HINTERLAND CONNECTIONS FROM OR TO PORT AREA	TONELADAS / TONS		
		CARGADAS EN BARCO / LOADED ON VESSEL	DESCARGADAS DE BARCO / UNLOADED FROM VESSEL	TOTAL
GRANELES LÍQUIDOS / LIQUID BULKS	Total / Total	2.790.329	5.632.682	8.423.011
	Ferrocarril / Railway			0
	Carretera / Road			0
	Tubería / Pipe	2.790.329	5.632.682	8.423.011
	Otros medios / Other			0
GRANELES SÓLIDOS / DRY BULKS	Total / Total	151.983	696.328	848.311
	Ferrocarril / Railway			0
	Carretera / Road	151.983	696.328	848.311
	Tubería / Pipe			0
	Otros medios / Other			0
MERCANCÍA GENERAL / GENERAL CARGO	Total / Total	2.143.718	3.300.983	5.444.701
	Ferrocarril / Railway			0
	Carretera / Road	2.143.718	3.300.983	5.444.701
	Tubería / Pipe			0
	Otros medios / Other			0
<b>MERCANCÍAS SEGÚN SU PRESENTACIÓN</b>		<b>5.086.030</b>	<b>9.629.993</b>	<b>14.716.023</b>
AVITUALLAMIENTOS / SUPPLIES	Total / Total	285.758	0	285.758
	Ferrocarril / Railway			0
	Carretera / Road	60.014		60.014
	Tubería / Pipe	225.744		225.744
	Otros medios / Other			0
PESCA FRESCA / FRESH FISH	Total / Total	0	4.647	4.647
	Ferrocarril / Railway			0

	Carretera / Road		4.647	<b>4.647</b>
	Tubería / Pipe			<b>0</b>
	Otros medios / Other			<b>0</b>
<b>TRÁFICO INTERIOR O LOCAL / LOCAL TRAFFIC</b>	Total / Total	1.830	0	<b>1.830</b>
	Ferrocarril / Railway			<b>0</b>
	Carretera / Road	1.830		<b>1.830</b>
	Tubería / Pipe			<b>0</b>
	Otros medios / Other			<b>0</b>
<b>OTRAS MERCANCÍAS</b>		<b>287.588</b>	<b>4.647</b>	<b>292.235</b>
<b>TOTAL TRANSPORTE TERRESTRE / TOTAL HINTERLAND TRAFFIC</b>		<b>5.373.618</b>	<b>9.634.640</b>	<b>15.008.258</b>
<b>TRÁNSITOS</b>		<b>144.130</b>	<b>152.236</b>	<b>296.366</b>
<b>TRASBORDOS</b>				<b>0</b>
<b>TRÁNSITOS + TRASBORDOS</b>		<b>144.130</b>	<b>152.236</b>	<b>296.366</b>
<b>GRANELES LÍQUIDOS / LIQUID BULKS</b>				<b>0</b>
<b>GRANELES SÓLIDOS / DRY BULKS</b>				<b>0</b>
<b>MERCANCÍA GENERAL / GENERAL CARGO</b>				<b>0</b>
<b>MERCANCÍAS SEGÚN SU PRESENTACIÓN</b>		<b>0</b>	<b>0</b>	<b>0</b>
<b>AVITUALLAMIENTOS / SUPPLIES (*)</b>		<b>759.398</b>		<b>759.398</b>
<b>PESCA FRESCA / FRESH FISH</b>				<b>0</b>
<b>TRÁFICO INTERIOR O LOCAL / LOCAL TRAFFIC</b>				<b>0</b>
<b>OTRAS MERCANCÍAS</b>		<b>759.398</b>	<b>0</b>	<b>759.398</b>
<b>TOTAL SIN TRANSPORTE TERRESTRE / TOTAL WITHOUT LAND TRANSPORT</b>		<b>903.528</b>	<b>152.236</b>	<b>1.055.764</b>
<b>TOTAL / TOTAL</b>		<b>6.277.146</b>	<b>9.786.876</b>	<b>16.064.022</b>
<b>(*) Avituallamientos de Combustibles realizados a través de Barcazas</b>				

**PUERTO DE SANTA CRUZ DE TENERIFE**

	MEDIO DE TRANSPORTE UTILIZADO PARA LA ENTRADA O SALIDA DE LA ZONA DE SERVICIO DEL PUERTO / TRANSPORT SYSTEM USED FOR HINTERLAND CONNECTIONS FROM OR TO PORT AREA	TONELADAS / TONS		
		CARGADAS EN BARCO / LOADED ON VESSEL	DESCARGADAS DE BARCO / UNLOADED FROM VESSEL	TOTAL
<b>GRANELES LÍQUIDOS / LIQUID BULKS</b>	Total / Total	2.790.329	5.467.049	8.257.378
	Ferrocarril / Railway			0
	Carretera / Road			0
	Tubería / Pipe	2.790.329	5.467.049	8.257.378
	Otros medios / Other			0
<b>GRANELES SÓLIDOS / DRY BULKS</b>	Total / Total	151.983	635.818	787.801
	Ferrocarril / Railway			0
	Carretera / Road	151.983	635.818	787.801
	Tubería / Pipe			0
	Otros medios / Other			0
<b>MERCANCÍA GENERAL / GENERAL CARGO</b>	Total / Total	1.468.646	2.664.277	4.132.923
	Ferrocarril / Railway			0
	Carretera / Road	1.468.646	2.664.277	4.132.923
	Tubería / Pipe			0
	Otros medios / Other			0
<b>MERCANCÍAS SEGÚN SU PRESENTACIÓN</b>		<b>4.410.958</b>	<b>8.767.144</b>	<b>13.178.102</b>
<b>AVITUALLAMIENTOS / SUPPLIES</b>	Total / Total	226.755	0	226.755
	Ferrocarril / Railway			0
	Carretera / Road	30.546		30.546
	Tubería / Pipe	196.209		196.209
	Otros medios / Other			0
<b>PESCA FRESCA / FRESH FISH</b>	Total / Total	0	4.205	4.205
	Ferrocarril / Railway			0
	Carretera / Road		4.205	4.205
	Tubería / Pipe			0
	Otros medios / Other			0

<b>TRÁFICO INTERIOR O LOCAL / LOCAL TRAFFIC</b>	Total / Total	866	0	866
	Ferrocarril / Railway			0
	Carretera / Road	866	0	866
	Tubería / Pipe			0
	Otros medios / Other			0
<b>OTRAS MERCANCÍAS</b>	<b>227.621</b>	<b>4.205</b>	<b>231.826</b>	
<b>TOTAL TRANSPORTE TERRESTRE / TOTAL HINTERLAND TRAFFIC</b>	<b>4.638.579</b>	<b>8.771.349</b>	<b>13.409.928</b>	
<b>TRÁNSITOS</b>	<b>144.025</b>	<b>150.205</b>	<b>294.230</b>	
<b>TRASBORDOS</b>			<b>0</b>	
<b>TRÁNSITOS + TRASBORDOS</b>	<b>144.025</b>	<b>150.205</b>	<b>294.230</b>	
<b>GRANELES LÍQUIDOS / LIQUID BULKS</b>			<b>0</b>	
<b>GRANELES SÓLIDOS / DRY BULKS</b>			<b>0</b>	
<b>MERCANCÍA GENERAL / GENERAL CARGO</b>			<b>0</b>	
<b>MERCANCÍAS SEGÚN SU PRESENTACIÓN</b>	<b>0</b>	<b>0</b>	<b>0</b>	
<b>AVITUALLAMIENTOS / SUPPLIES (*)</b>	<b>759.398</b>		<b>759.398</b>	
<b>PESCA FRESCA / FRESH FISH</b>			<b>0</b>	
<b>TRÁFICO INTERIOR O LOCAL / LOCAL TRAFFIC</b>			<b>0</b>	
<b>OTRAS MERCANCÍAS</b>	<b>759.398</b>	<b>0</b>	<b>759.398</b>	
<b>TOTAL SIN TRANSPORTE TERRESTRE / TOTAL WITHOUT LAND TRANSPORT</b>	<b>903.423</b>	<b>150.205</b>	<b>1.053.628</b>	
<b>TOTAL / TOTAL</b>	<b>5.542.002</b>	<b>8.921.554</b>	<b>14.463.556</b>	
<b>(*) Avituallamientos de Combustibles realizados a través de Barcazas</b>				

**PUERTO DE SANTA CRUZ DE LA PALMA**

	MEDIO DE TRANSPORTE UTILIZADO PARA LA ENTRADA O SALIDA DE LA ZONA DE SERVICIO DEL PUERTO / TRANSPORT SYSTEM USED FOR HINTERLAND CONNECTIONS FROM OR TO PORT AREA	TONELADAS / TONS		
		CARGADAS EN BARCO / LOADED ON VESSEL	DESCARGADAS DE BARCO / UNLOADED FROM VESSEL	TOTAL
<b>GRANELES LÍQUIDOS / LIQUID BULKS</b>	Total / Total	0	121.422	121.422
	Ferrocarril / Railway			0
	Carretera / Road			0
	Tubería / Pipe		121.422	121.422
	Otros medios / Other			0
<b>GRANELES SÓLIDOS / DRY BULKS</b>	Total / Total	0	58.310	58.310
	Ferrocarril / Railway			0
	Carretera / Road		58.310	58.310
	Tubería / Pipe			0
	Otros medios / Other			0
<b>MERCANCÍA GENERAL / GENERAL CARGO</b>	Total / Total	305.157	304.442	609.599
	Ferrocarril / Railway			0
	Carretera / Road	305.157	304.442	609.599
	Tubería / Pipe			0
	Otros medios / Other			0
<b>MERCANCÍAS SEGÚN SU PRESENTACIÓN</b>		<b>305.157</b>	<b>484.174</b>	<b>789.331</b>
<b>AVITUALLAMIENTOS / SUPPLIES</b>	Total / Total	25.380	0	25.380
	Ferrocarril / Railway			0
	Carretera / Road			0
	Tubería / Pipe	25.380		25.380
	Otros medios / Other			0
<b>PESCA FRESCA / FRESH FISH</b>	Total / Total	0	0	0
	Ferrocarril / Railway			0
	Carretera / Road		0	0
	Tubería / Pipe			0
	Otros medios / Other			0

<b>TRÁFICO INTERIOR O LOCAL / LOCAL TRAFFIC</b>	Total / Total	0	0	0
	Ferrocarril / Railway			0
	Carretera / Road			0
	Tubería / Pipe			0
	Otros medios / Other			0
<b>OTRAS MERCANCÍAS</b>	<b>25.380</b>	<b>0</b>	<b>25.380</b>	
<b>TOTAL TRANSPORTE TERRESTRE / TOTAL HINTERLAND TRAFFIC</b>	<b>330.537</b>	<b>484.174</b>	<b>814.711</b>	
<b>TRÁNSITOS</b>	<b>105</b>	<b>76</b>	<b>181</b>	
<b>TRASBORDOS</b>			<b>0</b>	
<b>TRÁNSITOS + TRASBORDOS</b>	<b>105</b>	<b>76</b>	<b>181</b>	
<b>GRANELES LÍQUIDOS / LIQUID BULKS</b>			<b>0</b>	
<b>GRANELES SÓLIDOS / DRY BULKS</b>			<b>0</b>	
<b>MERCANCÍA GENERAL / GENERAL CARGO</b>			<b>0</b>	
<b>MERCANCÍAS SEGÚN SU PRESENTACIÓN</b>	<b>0</b>	<b>0</b>	<b>0</b>	
<b>AVITUALLAMIENTOS / SUPPLIES (*)</b>	<b>0</b>		<b>0</b>	
<b>PESCA FRESCA / FRESH FISH</b>			<b>0</b>	
<b>TRÁFICO INTERIOR O LOCAL / LOCAL TRAFFIC</b>			<b>0</b>	
<b>OTRAS MERCANCÍAS</b>	<b>0</b>	<b>0</b>	<b>0</b>	
<b>TOTAL SIN TRANSPORTE TERRESTRE / TOTAL WITHOUT LAND TRANSPORT</b>	<b>105</b>	<b>76</b>	<b>181</b>	
<b>TOTAL / TOTAL</b>	<b>330.642</b>	<b>484.250</b>	<b>814.892</b>	
<b>(*) Avituallamientos de Combustibles realizados a través de Barcazas</b>				

<b>PUERTO DE SAN SEBASTIÁN DE LA GOMERA</b>				
	<b>MEDIO DE TRANSPORTE UTILIZADO PARA LA ENTRADA O SALIDA DE LA ZONA DE SERVICIO DEL PUERTO / TRANSPORT SYSTEM USED FOR HINTERLAND CONNECTIONS FROM OR</b>	<b>TONELADAS / TONS</b>		<b>TOTAL</b>
		<b>CARGADAS EN BARCO / LOADED ON VESSEL</b>	<b>DESCARGADAS DE BARCO / UNLOADED FROM VESSEL</b>	

	TO PORT AREA			
<b>GRANELES LÍQUIDOS / LIQUID BULKS</b>	Total / Total	0	27.685	27.685
	Ferrocarril / Railway			0
	Carretera / Road			0
	Tubería / Pipe		27.685	27.685
	Otros medios / Other			0
<b>GRANELES SÓLIDOS / DRY BULKS</b>	Total / Total	0	2.200	2.200
	Ferrocarril / Railway			0
	Carretera / Road		2.200	2.200
	Tubería / Pipe			0
	Otros medios / Other			0
<b>MERCANCÍA GENERAL / GENERAL CARGO</b>	Total / Total	95.393	115.043	210.436
	Ferrocarril / Railway			0
	Carretera / Road	95.393	115.043	210.436
	Tubería / Pipe			0
	Otros medios / Other			0
<b>MERCANCÍAS SEGÚN SU PRESENTACIÓN</b>		<b>95.393</b>	<b>144.928</b>	<b>240.321</b>
<b>AVITUALLAMIENTOS / SUPPLIES</b>	Total / Total	2.889	0	2.889
	Ferrocarril / Railway			0
	Carretera / Road			0
	Tubería / Pipe	2.889		2.889
	Otros medios / Other			0
<b>PESCA FRESCA / FRESH FISH</b>	Total / Total	0	0	0
	Ferrocarril / Railway			0
	Carretera / Road		0	0
	Tubería / Pipe			0
	Otros medios / Other			0
<b>TRÁFICO INTERIOR O LOCAL / LOCAL TRAFFIC</b>	Total / Total	0	0	0
	Ferrocarril / Railway			0
	Carretera / Road			0
	Tubería / Pipe			0

	Otros medios / Other			0
	<b>OTRAS MERCANCÍAS</b>	<b>2.889</b>	<b>0</b>	<b>2.889</b>
	<b>TOTAL TRANSPORTE TERRESTRE / TOTAL HINTERLAND TRAFFIC</b>	<b>98.282</b>	<b>144.928</b>	<b>243.210</b>
	<b>TRÁNSITOS</b>		0	0
	<b>TRASBORDOS</b>			0
	<b>TRÁNSITOS + TRASBORDOS</b>	<b>0</b>	<b>0</b>	<b>0</b>
	<b>GRANELES LÍQUIDOS / LIQUID BULKS</b>			0
	<b>GRANELES SÓLIDOS / DRY BULKS</b>			0
	<b>MERCANCÍA GENERAL / GENERAL CARGO</b>			0
	<b>MERCANCÍAS SEGÚN SU PRESENTACIÓN</b>	<b>0</b>	<b>0</b>	<b>0</b>
	<b>AVITUALLAMIENTOS / SUPPLIES (*)</b>			0
	<b>PESCA FRESCA / FRESH FISH</b>			0
	<b>TRÁFICO INTERIOR O LOCAL / LOCAL TRAFFIC</b>			0
	<b>OTRAS MERCANCÍAS</b>	<b>0</b>	<b>0</b>	<b>0</b>
	<b>TOTAL SIN TRANSPORTE TERRESTRE / TOTAL WITHOUT LAND TRANSPORT</b>	<b>0</b>	<b>0</b>	<b>0</b>
	<b>TOTAL / TOTAL</b>	<b>98.282</b>	<b>144.928</b>	<b>243.210</b>
<b>(*) Avituallamientos de Combustibles realizados a través de Barcazas</b>				

**PUERTO DE LOS CRISTIANOS**

	MEDIO DE TRANSPORTE UTILIZADO PARA LA ENTRADA O SALIDA DE LA ZONA DE SERVICIO DEL PUERTO / TRANSPORT SYSTEM USED FOR HINTERLAND CONNECTIONS FROM OR TO PORT AREA	TONELADAS / TONS		
		CARGADAS EN BARCO / LOADED ON VESSEL	DESCARGADAS DE BARCO / UNLOADED FROM VESSEL	TOTAL
<b>GRANELES LÍQUIDOS / LIQUID BULKS</b>	Total / Total	0	0	0
	Ferrocarril / Railway			0
	Carretera / Road			0
	Tubería / Pipe			0
	Otros medios / Other			0
<b>GRANELES SÓLIDOS / DRY BULKS</b>	Total / Total	0	0	0
	Ferrocarril / Railway			0
	Carretera / Road			0
	Tubería / Pipe			0
	Otros medios / Other			0
<b>MERCANCÍA GENERAL / GENERAL CARGO</b>	Total / Total	236.218	171.886	408.104
	Ferrocarril / Railway			0
	Carretera / Road	236.218	171.886	408.104
	Tubería / Pipe			0
	Otros medios / Other			0
<b>MERCANCÍAS SEGÚN SU PRESENTACIÓN</b>		<b>236.218</b>	<b>171.886</b>	<b>408.104</b>
<b>AVITUALLAMIENTOS / SUPPLIES</b>	Total / Total	30.705	0	30.705
	Ferrocarril / Railway			0
	Carretera / Road	29.468		29.468
	Tubería / Pipe	1.237		1.237
	Otros medios / Other			0
<b>PESCA FRESCA / FRESH FISH</b>	Total / Total	0	442	442
	Ferrocarril / Railway			0
	Carretera / Road		442	442
	Tubería / Pipe			0
	Otros medios / Other			0

<b>TRÁFICO INTERIOR O LOCAL / LOCAL TRAFFIC</b>	Total / Total	964	0	964
	Ferrocarril / Railway			0
	Carretera / Road	964	0	964
	Tubería / Pipe			0
	Otros medios / Other			0
<b>OTRAS MERCANCÍAS</b>		<b>31.669</b>	<b>442</b>	<b>32.111</b>
<b>TOTAL TRANSPORTE TERRESTRE / TOTAL HINTERLAND TRAFFIC</b>		<b>267.887</b>	<b>172.328</b>	<b>440.215</b>
<b>TRÁNSITOS</b>			<b>1.955</b>	<b>1.955</b>
<b>TRASBORDOS</b>				<b>0</b>
<b>TRÁNSITOS + TRASBORDOS</b>		<b>0</b>	<b>1.955</b>	<b>1.955</b>
<b>GRANELES LÍQUIDOS / LIQUID BULKS</b>				<b>0</b>
<b>GRANELES SÓLIDOS / DRY BULKS</b>				<b>0</b>
<b>MERCANCÍA GENERAL / GENERAL CARGO</b>				<b>0</b>
<b>MERCANCÍAS SEGÚN SU PRESENTACIÓN</b>		<b>0</b>	<b>0</b>	<b>0</b>
<b>AVITUALLAMIENTOS / SUPPLIES (*)</b>		<b>0</b>		<b>0</b>
<b>PESCA FRESCA / FRESH FISH</b>				<b>0</b>
<b>TRÁFICO INTERIOR O LOCAL / LOCAL TRAFFIC</b>				<b>0</b>
<b>OTRAS MERCANCÍAS</b>		<b>0</b>	<b>0</b>	<b>0</b>
<b>TOTAL SIN TRANSPORTE TERRESTRE / TOTAL WITHOUT LAND TRANSPORT</b>		<b>0</b>	<b>1.955</b>	<b>1.955</b>
<b>TOTAL / TOTAL</b>		<b>267.887</b>	<b>174.283</b>	<b>442.170</b>
<b>(*) Avituallamientos de Combustibles realizados a través de Barcazas</b>				

## PUERTO DE LA ESTACA - EL HIERRO

	MEDIO DE TRANSPORTE UTILIZADO PARA LA ENTRADA O SALIDA DE LA ZONA DE SERVICIO DEL PUERTO / TRANSPORT SYSTEM USED FOR HINTERLAND CONNECTIONS FROM OR TO PORT AREA	TONELADAS / TONS		
		CARGADAS EN BARCO / LOADED ON VESSEL	DESCARGADAS DE BARCO / UNLOADED FROM VESSEL	TOTAL
<b>GRANELES LÍQUIDOS / LIQUID BULKS</b>	Total / Total	0	16.526	16.526
	Ferrocarril / Railway			0
	Carretera / Road			0
	Tubería / Pipe		16.526	16.526
	Otros medios / Other			0
<b>GRANELES SÓLIDOS / DRY BULKS</b>	Total / Total	0	0	0
	Ferrocarril / Railway			0
	Carretera / Road			0
	Tubería / Pipe			0
	Otros medios / Other			0
<b>MERCANCÍA GENERAL / GENERAL CARGO</b>	Total / Total	38.304	45.335	83.639
	Ferrocarril / Railway			0
	Carretera / Road	38.304	45.335	83.639
	Tubería / Pipe			0
	Otros medios / Other			0
<b>MERCANCÍAS SEGÚN SU PRESENTACIÓN</b>		<b>38.304</b>	<b>61.861</b>	<b>100.165</b>
<b>AVITUALLAMIENTOS / SUPPLIES</b>	Total / Total	29	0	29
	Ferrocarril / Railway			0
	Carretera / Road			0
	Tubería / Pipe	29		29
	Otros medios / Other			0
<b>PESCA FRESCA / FRESH FISH</b>	Total / Total	0	0	0
	Ferrocarril / Railway			0
	Carretera / Road		0	0
	Tubería / Pipe			0
	Otros medios / Other			0

<b>TRÁFICO INTERIOR O LOCAL / LOCAL TRAFFIC</b>	Total / Total	0	0	0
	Ferrocarril / Railway			0
	Carretera / Road			0
	Tubería / Pipe			0
	Otros medios / Other			0
<b>OTRAS MERCANCÍAS</b>	<b>29</b>	<b>0</b>	<b>29</b>	
<b>TOTAL TRANSPORTE TERRESTRE / TOTAL HINTERLAND TRAFFIC</b>	<b>38.333</b>	<b>61.861</b>	<b>100.194</b>	
<b>TRÁNSITOS</b>		0	0	
<b>TRASBORDOS</b>			0	
<b>TRÁNSITOS + TRASBORDOS</b>	<b>0</b>	<b>0</b>	<b>0</b>	
<b>GRANELES LÍQUIDOS / LIQUID BULKS</b>			0	
<b>GRANELES SÓLIDOS / DRY BULKS</b>			0	
<b>MERCANCÍA GENERAL / GENERAL CARGO</b>			0	
<b>MERCANCÍAS SEGÚN SU PRESENTACIÓN</b>	<b>0</b>	<b>0</b>	<b>0</b>	
<b>AVITUALLAMIENTOS / SUPPLIES (*)</b>			0	
<b>PESCA FRESCA / FRESH FISH</b>			0	
<b>TRÁFICO INTERIOR O LOCAL / LOCAL TRAFFIC</b>			0	
<b>OTRAS MERCANCÍAS</b>	<b>0</b>	<b>0</b>	<b>0</b>	
<b>TOTAL SIN TRANSPORTE TERRESTRE / TOTAL WITHOUT LAND TRANSPORT</b>	<b>0</b>	<b>0</b>	<b>0</b>	
<b>TOTAL / TOTAL</b>	<b>38.333</b>	<b>61.861</b>	<b>100.194</b>	
<b>(*) Avituallamientos de Combustibles realizados a través de Barcazas</b>				

## **05 UTILIZACIÓN DE PUERTOS**

# UTILIZACIÓN DE MUELLES

PUERTO DE SANTA CRUZ DE TENERIFE						
MUELLE / ALINEACIÓN / QUAY OR BERTH	EMBARQUE / LOADING	DESEMBARQUE / UNLOADING	TRÁNSITO / TRANSIT	TRANSBORDO / TRANSSHIPMENT	TRÁFICO INTERIOR / LOCAL TRAFFIC	TOTAL
<b>T-1100-LLANOS L-2</b>	<b>121.311</b>	<b>306.289</b>	<b>8.513</b>			<b>436.113</b>
MERCANCÍA GENERAL	121.311	306.289	8.513			<b>436.113</b>
<b>T-1210-LLANOS L-1-B - RIBERA RAMPA FIJA</b>	<b>102</b>	<b>6.001</b>				<b>6.103</b>
GRANELES SÓLIDOS		4.208				<b>4.208</b>
MERCANCÍA GENERAL	102	1.793				<b>1.895</b>
<b>T-1500-LLANOS DL-3</b>	<b>18.774</b>	<b>52.159</b>				<b>70.933</b>
GRANELES SÓLIDOS	18.774	31.075				<b>49.849</b>
MERCANCÍA GENERAL		21.084				<b>21.084</b>
<b>T-1600-LLANOS DL-4</b>		<b>93</b>				<b>93</b>
MERCANCÍA GENERAL		93				<b>93</b>

<b>T-2100-SUR AL 3</b>		<b>8.929</b>			<b>8.929</b>
GRANELES SÓLIDOS		4.430			<b>4.430</b>
MERCANCÍA GENERAL		4.499			<b>4.499</b>
<b>T-2210-SUR AL 2</b>	<b>1.121</b>	<b>7.445</b>			<b>8.566</b>
MERCANCÍA GENERAL	1.121	7.445			<b>8.566</b>
<b>T-2260-ANAGA PANTALÁN RIBERA</b>	<b>291.200</b>	<b>230.056</b>	<b>34.290</b>		<b>555.546</b>
MERCANCÍA GENERAL	291.200	230.056	34.290		<b>555.546</b>
<b>T-2270-ANAGA PANTALÁN DIQUE</b>	<b>68.673</b>	<b>40.725</b>	<b>36.432</b>		<b>145.830</b>
MERCANCÍA GENERAL	68.673	40.725	36.432		<b>145.830</b>
<b>T-2510-RIBERA AL 1 B</b>	<b>282.560</b>	<b>311.715</b>			<b>594.275</b>
MERCANCÍA GENERAL	282.560	311.715			<b>594.275</b>
<b>T-2520-RIBERA AL 2</b>	<b>146.815</b>	<b>154.960</b>	<b>13.199</b>		<b>314.974</b>
MERCANCÍA GENERAL	146.815	154.960	13.199		<b>314.974</b>
<b>T-2600-RIBERA AL 3</b>	<b>159.495</b>	<b>281.032</b>	<b>16.013</b>		<b>456.540</b>

MERCANCÍA GENERAL	159.495	281.032	16.013		<b>456.540</b>
<b>T-3100-BUFADERO</b>	<b>299.262</b>	<b>981.879</b>	<b>161.872</b>		<b>1.443.013</b>
MERCANCÍA GENERAL	299.262	981.879	161.872		<b>1.443.013</b>
<b>T-3150-BUFADERO DUQUES ALBA SUR</b>		<b>133.567</b>			<b>133.567</b>
GRANELES LÍQUIDOS		133.567			<b>133.567</b>
<b>T-3200-CONTENEDORES</b>	<b>97.717</b>	<b>322.676</b>	<b>23.672</b>		<b>444.065</b>
MERCANCÍA GENERAL	97.717	322.676	23.672		<b>444.065</b>
<b>T-3400-ESTE AL 1</b>	<b>276.608</b>	<b>81.568</b>	<b>2</b>		<b>358.178</b>
GRANELES LÍQUIDOS	147.063	4.457			<b>151.520</b>
GRANELES SÓLIDOS	129.358	77.080			<b>206.438</b>
MERCANCÍA GENERAL	187	31	2		<b>220</b>
<b>T-3500-ESTE AL 2</b>	<b>628.996</b>	<b>576.260</b>	<b>17</b>		<b>1.205.273</b>
GRANELES LÍQUIDOS	628.793	529.092			<b>1.157.885</b>
GRANELES SÓLIDOS		47.168			<b>47.168</b>

MERCANCÍA GENERAL	203		17			<b>220</b>
<b>T-3600-ESTE AL 3</b>		<b>410.604</b>				<b>410.604</b>
GRANELES SÓLIDOS		410.604				<b>410.604</b>
<b>T-4100-AL 1 - DARS. PESCA</b>			<b>220</b>		<b>711</b>	<b>931</b>
MERCANCÍA GENERAL			220		711	<b>931</b>
<b>T-4300-AL 3 - DARS. PESCA</b>		<b>61.253</b>			<b>155</b>	<b>61.408</b>
GRANELES SÓLIDOS		61.253				<b>61.253</b>
MERCANCÍA GENERAL					155	<b>155</b>
<b>T-5100-MUELLE DE HONDURA</b>	<b>1.263.766</b>	<b>157.777</b>				<b>1.421.543</b>
GRANELES LÍQUIDOS	1.259.915	157.777				<b>1.417.692</b>
GRANELES SÓLIDOS	3.851					<b>3.851</b>
<b>T-5200-HONDURAS D. ALBA</b>	<b>754.558</b>	<b>683.765</b>				<b>1.438.323</b>
GRANELES LÍQUIDOS	754.558	683.765				<b>1.438.323</b>
<b>T-5300-CAMPO DE BOYAS</b>		<b>3.911.588</b>				<b>3.911.588</b>

GRANELES LÍQUIDOS		3.911.588				<b>3.911.588</b>
<b>T-8001-ZONA FONDEO 2 - CAMPO BOYAS (LA TEJITA)</b>		<b>46.803</b>				<b>46.803</b>
GRANELES LÍQUIDOS		46.803				<b>46.803</b>
<b>TOTAL PUERTO DE SANTA CRUZ DE TENERIFE</b>	<b>4.410.958</b>	<b>8.767.144</b>	<b>294.230</b>		<b>866</b>	<b>13.473.198</b>

En este cuadro no se incluyen las toneladas correspondientes a los Avituallamientos y a la Pesca Fresca

## PUERTO DE SANTA CRUZ DE LA PALMA

MUELLE / ALINEACIÓN / QUAY OR BERTH	EMBARQUE / LOADING	DESEMBARQUE / UNLOADING	TRÁNSITO / TRANSIT	TRANSBORDO / TRANSSHIPMENT	TRÁFICO INTERIOR / LOCAL TRAFFIC	TOTAL
<b>P-9101-MUELLE POLIVALENTE</b>	<b>192.785</b>	<b>311.780</b>	<b>181</b>			<b>504.746</b>
GRANELES LÍQUIDOS		121.422				<b>121.422</b>
GRANELES SÓLIDOS		58.310				<b>58.310</b>
MERCANCÍA GENERAL	192.785	132.048	181			<b>325.014</b>
<b>P-9103-PANTALAN</b>	<b>27.844</b>	<b>61.242</b>				<b>89.086</b>
MERCANCÍA GENERAL	27.844	61.242				<b>89.086</b>
<b>P-9113-DIQUE ESTE 1 ALIN.</b>	<b>84.528</b>	<b>111.152</b>				<b>195.680</b>
MERCANCÍA GENERAL	84.528	111.152				<b>195.680</b>
<b>P-9114-DIQUE ESTE 2 ALIN.</b>						
MERCANCÍA GENERAL						
<b>P-9115-DIQUE ESTE 3 ALIN.</b>						

MERCANCÍA GENERAL						
<b>TOTAL PUERTO DE SANTA CRUZ DE LA PALMA</b>	<b>305.157</b>	<b>484.174</b>	<b>181</b>			<b>789.512</b>

## PUERTO DE SAN SEBASTIÁN DE LA GOMERA

MUELLE / ALINEACIÓN / QUAY OR BERTH	EMBARQUE / LOADING	DESEMBARQUE / UNLOADING	TRÁNSITO / TRANSIT	TRANSBORDO / TRANSSHIPMENT	TRÁFICO INTERIOR / LOCAL TRAFFIC	TOTAL
<b>G-9201-ATRAQUE 1</b>	<b>43.991</b>	<b>64.850</b>				<b>108.841</b>
MERCANCÍA GENERAL	43.991	64.850				<b>108.841</b>
<b>G-9202-ATRAQUE 2 - 1 AL.</b>	<b>51.276</b>	<b>49.976</b>				<b>101.252</b>
MERCANCÍA GENERAL	51.276	49.976				<b>101.252</b>
<b>G-9203-ATRAQUE 3</b>	<b>126</b>	<b>30.102</b>				<b>30.228</b>
GRANELES LÍQUIDOS		27.685				<b>27.685</b>
GRANELES SÓLIDOS		2.200				<b>2.200</b>
MERCANCÍA GENERAL	126	217				<b>343</b>
<b>G-9204-ATRAQUE 4 - 2 AL.</b>						
MERCANCÍA GENERAL						
<b>G-9230-MUELLE DEPORTIVO</b>						

MERCANCÍA GENERAL						
<b>G-9270-ZONA FONDEO - GOMERA</b>						
MERCANCÍA GENERAL						
<b>TOTAL PUERTO DE SAN SEBASTIÁN DE LA GOMERA</b>	<b>95.393</b>	<b>144.928</b>				<b>240.321</b>

## PUERTO DE LOS CRISTIANOS

MUELLE / ALINEACIÓN / QUAY OR BERTH	EMBARQUE / LOADING	DESEMBARQUE / UNLOADING	TRÁNSITO / TRANSIT	TRANSBORDO / TRANSshipment	TRÁFICO INTERIOR / LOCAL TRAFFIC	TOTAL
<b>C-9301-DIQUE MUELLE 1 AL.</b>	<b>134.523</b>	<b>83.502</b>	<b>1.955</b>			<b>219.980</b>
MERCANCÍA GENERAL	134.523	83.502	1.955			<b>219.980</b>
<b>C-9302-DIQUE MUELLE 2 AL.</b>	<b>101.573</b>	<b>88.267</b>				<b>189.840</b>
MERCANCÍA GENERAL	101.573	88.267				<b>189.840</b>
<b>C-9310-MUELLE TRANSVERSAL</b>	<b>122</b>	<b>117</b>				<b>239</b>
MERCANCÍA GENERAL	122	117				<b>239</b>
<b>C-9340-MUELLE PESQUERO</b>					<b>964</b>	<b>964</b>
MERCANCÍA GENERAL					964	<b>964</b>
<b>C-9370-ZONA FONDEO - CRISTIANOS</b>						
MERCANCÍA GENERAL						
<b>TOTAL PUERTO DE LOS CRISTIANOS - TENERIFE</b>	<b>236.218</b>	<b>171.886</b>	<b>1.955</b>		<b>964</b>	<b>411.023</b>

## PUERTO DE LA ESTACA - EL HIERRO

MUELLE / ALINEACIÓN / QUAY OR BERTH	EMBARQUE / LOADING	DESEMBARQUE / UNLOADING	TRÁNSITO / TRANSIT	TRANSBORDO / TRANSSHIPMENT	TRÁFICO INTERIOR / LOCAL TRAFFIC	TOTAL
<b>H-9401-DIQUE MUELLE 1 AL.</b>	<b>15.126</b>	<b>10.949</b>				<b>26.075</b>
MERCANCÍA GENERAL	15.126	10.949				<b>26.075</b>
<b>H-9402-DIQUE MUELLE 2 AL.</b>	<b>23.178</b>	<b>50.912</b>				<b>74.090</b>
GRANELES LÍQUIDOS		16.526				<b>16.526</b>
MERCANCÍA GENERAL	23.178	34.386				<b>57.564</b>
<b>TOTAL PUERTO DE LA ESTACA - EL HIERRO</b>	<b>38.304</b>	<b>61.861</b>				<b>100.165</b>

## AUTORIDAD PORTUARIA DE SANTA CRUZ DE TENERIFE

MUELLE / ALINEACIÓN / QUAY OR BERTH	EMBARQUE / LOADING	DESEMBARQUE / UNLOADING	TRÁNSITO / TRANSIT	TRANSBORDO / TRANSSHIPMENT	TRÁFICO INTERIOR / LOCAL TRAFFIC	TOTAL
TOTAL AP S/C DE TENERIFE	5.086.030	9.629.993	296.366		1.830	15.014.219

# DÁRSENAS

## AUTORIDAD PORTUARIA DE SANTA CRUZ DE TENERIFE

Número de barcos fondeados	1.564
G.T. de barcos fondeados	43.820.350
G.T. por días de fondeo	43.951.902

## PUERTO DE SANTA CRUZ DE TENERIFE

Número de barcos fondeados	1.545
G.T. de barcos fondeados	43.505.755
G.T. por días de fondeo	43.835.060

## PUERTO DE SANTA CRUZ DE LA PALMA

Número de barcos fondeados	1
G.T. de barcos fondeados	4.599
G.T. por días de fondeo	2.220

## PUERTO DE SAN SEBASTIÁN DE LA GOMERA

Número de barcos fondeados	8
G.T. de barcos fondeados	221.554
G.T. por días de fondeo	84.639

### PUERTO DE LOS CRISTIANOS

Número de barcos fondeados	10
G.T. de barcos fondeados	88.442
G.T. por días de fondeo	29.984

### PUERTO DE LA ESTACA - EL HIERRO

Número de barcos fondeados	0
G.T. de barcos fondeados	0
G.T. por días de fondeo	0

# BÁSCULAS

## AUTORIDAD PORTUARIA DE SANTA CRUZ DE TENERIFE

Número de Pesadas	9.503
Toneladas	240.465

## PUERTO DE SANTA CRUZ DE TENERIFE

Número de Pesadas	9.503
Toneladas	240.465

## PUERTO DE SANTA CRUZ DE LA PALMA

Número de Pesadas	0
Toneladas	0

## PUERTO DE SAN SEBASTIÁN DE LA GOMERA

Número de Pesadas	0
Toneladas	0

## PUERTO DE LOS CRISTIANOS

Número de Pesadas	0
Toneladas	0

## PUERTO DE LA ESTACA - EL HIERRO

Número de Pesadas

0

Toneladas

0

# ATRAQUES

## AUTORIDAD PORTUARIA DE SANTA CRUZ DE TENERIFE

Número de barcos atracados	16.731
Metros lineales de atraque (suma de esloras)	1.579.018
Metros lineales por días de atraque	1.346.428

## PUERTO DE SANTA CRUZ DE TENERIFE

Número de barcos atracados	7.145
Metros lineales de atraque (suma de esloras)	776.338
Metros lineales por días de atraque	1.180.837

## PUERTO DE SANTA CRUZ DE LA PALMA

Número de barcos atracados	1.276
Metros lineales de atraque (suma de esloras)	162.839
Metros lineales por días de atraque	77.129

## PUERTO DE SAN SEBASTIÁN DE LA GOMERA

Número de barcos atracados	4.415
Metros lineales de atraque (suma de esloras)	292.938
Metros lineales por días de atraque	19.667

### **PUERTO DE LOS CRISTIANOS**

<b>Número de barcos atracados</b>	3.461
<b>Metros lineales de atraque (suma de esloras)</b>	296.756
<b>Metros lineales por días de atraque</b>	60.515

### **PUERTO DE LA ESTACA - EL HIERRO**

<b>Número de barcos atracados</b>	434
<b>Metros lineales de atraque (suma de esloras)</b>	50.148
<b>Metros lineales por días de atraque</b>	8.281

## **06 OBRAS Y PROYECTOS**

# OBRAS

## PUERTO DE SANTA CRUZ DE TENERIFE

### Centro de Inspección Portuaria –CIP-

La parcela objeto del proyecto se sitúa sobre terreno cuyo uso característico es industrial. La parcela tiene forma triangular y se encuentra aislada. Tiene una superficie total de 8.035 m<sup>2</sup>. Su lado más largo de 134,60 m está orientado al norte. El lado SE mide 75 m y el SO 125 m uniéndose con esquinas redondeadas.

Es un edificio de dos plantas ubicado, utilizando como alineación la hipotenusa del triángulo rectángulo que resulta el solar, en un costado del mismo.

La posición del edificio permite dejar la mayor área posible de zona de maniobra y espera de las cabezas tractoras y sus contenedores.

La planta baja acoge un volumen prismático destinado a las áreas de maniobra cubierta y almacenes a temperatura ambiente. Este volumen tiene una altura de aproximadamente 4,5 metros.

El resto de la planta baja tiene otro volumen prismático que acoge, en la crujía más próxima al volumen destinado a operaciones de descarga y almacenamiento, las dependencias de almacenamiento refrigerado y congelación, las salas de inspección y los vestuarios. La segunda crujía alberga las dependencias de acceso y espera, las oficinas del concesionario del servicio, oficinas para otros servicios relacionados y los accesos verticales a la planta superior.

La planta superior acoge las dependencias administrativas de las administraciones públicas y para otros servicios relacionados.

**Situación a 31/12/2009.-** Obra civil prácticamente terminada, pendiente de ejecutar puertas exteriores. Instalaciones ejecutadas en gran medida, pendientes de pruebas.

### **Habilitación de explanada de la 1ª Fase de Nueva Base de Contenedores en la Dársena del Este**

El proyecto consiste en la habilitación de la explanada de los astilleros del puerto de Santa Cruz de Tenerife, previa demolición y desmontaje de todas las

infraestructuras existentes en la actual plataforma. Esta plataforma se amplió hasta la nueva alineación del dique de cajones realizada por la Autoridad Portuaria en el proyecto "Nueva Base de Contenedores en la Dársena del Este. Fase I".



En esta ampliación de plataforma, además de los rellenos necesarios para llegar a la cota de coronación del dique, se diseñaron también las redes de saneamiento de aguas pluviales y de abastecimiento de agua y corriente eléctrica necesarias para la implantación de las infraestructuras que defina el concesionario de la nueva plataforma. A su vez, se proyectó la ejecución de una red de telecomunicaciones y los firmes que formarán la parte superior de la plataforma, así como los muros de contención de los mismos y de los rellenos frente a la Vía de Servicio Portuaria.

Las labores a acometer para la construcción de la obra fueron:

- Demolición de 9 edificaciones y un muro de hormigón en el límite oeste
- Desmontaje de 7 pérgolas y de los raíles de transferencia y varado de embarcaciones existente;
- Desmontaje de los carros de varada y transferencia aún presentes, así como de varias canalizaciones y galerías de servicios
- Desmontaje de maquinillas de syncrolifts y de la plataforma elevadora.
- Ejecución de una canalización tipo marco para reconducir las aguas de una barranquera situada en las inmediaciones.
- Construcción de las redes de saneamiento de aguas pluviales y las de suministro de agua y corriente eléctrica para los elementos que dispondrá, en un futuro, el concesionario de la nueva plataforma, así como la red de telefonía y comunicaciones y las instalaciones eléctricas necesarias.
- Ejecución de firmes y vigas de apoyo de grúas portacontenedores en la nueva plataforma ejecutada, incluyendo los rellenos necesarios para uniformizar la plataforma existente.

**Situación a 31/12/2009.-** Obra finalizada.

## **Nueva Base de Contenedores en la Dársena del Este. Fase II**

Las obras objeto del proyecto de "Nueva Base de Contenedores en la Dársena del Este. Fase II" consisten básicamente en la construcción de una línea de

atraque de aproximadamente 360 metros de longitud y 16 m de calado, que parte desde el último cajón de la obra "Nueva Base de Contenedores en la Dársena del Este. Fase I" siguiendo una alineación prácticamente paralela al actual muelle de la Terminal de Contenedores del Este.

La alineación realizada en fase I, que ahora se continúa en fase II, consigue, además de no impedir la correcta explotación de la Terminal de Contenedores del Este, no obstruir la línea de atraque existente para descarga de graneles en la primera alineación del Dique del Este.



La nueva alineación está constituida por 11 cajones cimentados a la cota -16,0 m. La unión de los cajones con el Dique del Este se realiza mediante un cierre de hormigón sumergido.

Todos los cajones coronan a la cota +4,2 m, por lo que el cajón tipo presenta un puntal de 20,2 m. La superestructura corona a la cota +5,50 m en la zona del cantil.

Los cajones son de dos tipos: dos cajones tipo I de 25,80 m de eslora y 16,75 m de manga en el fuste y nueve cajones tipo II con una eslora de 33,80 m de eslora y 16,75 m de manga en el fuste.

En el proyecto constructivo adjudicado los cajones atenúan la posible reflexión en el interior de la dársena mediante un sistema amortiguador, que consiste básicamente en unas cámaras antireflexión que ocupan las dos primeras filas de celdas del cajón lado dársena.

**Situación a 31/12/2009.-** Ejecutado un 62%. Fondeados 10 cajones de 12; ejecución del dragado para la banqueta de los dos últimos; superestructura sin empezar. trasdosados los 3 primeros cajones con pedraplén; relleno general pendiente del cierre de la línea de cajones.

## Canalización de desagüe del barranco de El Bufadero



Consiste en la ejecución de una canalización que se divide en dos partes: la propia canalización y un cuenco amortiguador que contendrá el resalto que se formará por el azud de retención de acarreos.

La canalización está formada por dos marcos pluricelulares de hormigón independientes, formado cada uno de ellos por cinco celdas de dimensiones interiores 3,65 x 2,10 metros.

Esta canalización irá situada sobre los rellenos realizados para la ejecución de la Nueva Base de Contenedores en la Dársena del Este, Fase I, excepto en su tramo final, sobre los cajones que forman la línea de cantil, ya ejecutados.

**Situación a 31/12/2009.-** Pendiente de ejecutar el pavimento (HP-40) y la obra civil de las instalaciones (proyecto modificado).

## Azudes de retención de acarreos en los barrancos de Valle Grande y Valle Brosque

Las obras consistieron en la ejecución de dos azudes de retención de acarreos en los barrancos de Valle Grande y Valle Brosque. La finalidad de estos azudes de retención de acarreos es la de disminuir el volumen de sólidos que el agua pueda arrastrar aguas abajo hacia la canalización de desagüe del Barranco de El Bufadero en la Dársena del Este.



**Situación a 31/12/2009.-** Obra finalizada.

## Acondicionamiento de la Vía Litoral

En el tramo objeto de este proyecto, el espacio dedicado a la circulación de peatones se encuentra en pésimas condiciones de conservación, dándose la circunstancia de no existir elevación alguna sobre la calzada en ciertos lugares.

Atendiendo al estado de conservación actual de este tramo, las obras del presente proyecto pretenden cumplir dos objetivos claramente diferenciados:

- Adecuar los espacios peatonales de los márgenes de la vía, en consonancia con las obras ya ejecutadas del "Proyecto de Acondicionamiento del borde peatonal de la Vía Litoral, Muelle Norte – Bufadero", ampliando su superficie en la medida que sea posible.
- Resolver deficiencias de drenaje.



**Situación a 31/12/2009.-** Pendiente de ejecutar el tramo junto a falso túnel y drenaje lado monte.

### Adecuación paisajística

La ejecución de este proyecto pretende realizar el tratamiento y adecuación de los espacios verdes de la Vía Litoral frente a María Jiménez mediante una plantación arbórea, que embellezca el entorno y mejores las vistas de los habitantes del mencionado barrio.

**Situación a 31/12/2009.-** Ejecutado aproximadamente un 65%, pendiente de un tramo frente a falso túnel y plantas de fin de obra.

## **Ordenación del Acceso 1 al puerto**



Este proyecto pretende ordenar la entrada al puerto de Santa Cruz de Tenerife por el acceso 1 añadiendo un carril más de entrada (actualmente uno) y otro de salida (actualmente tres). Asimismo, se prolonga un marco de desagüe de pluviales de la ciudad, recientemente ejecutado, hasta el mar. También se reordenan las instalaciones existentes del puerto en la zona.

**Situación a 31/12/2009.-** Obra en fase inicial. Se ejecutó la excavación en zanja de la calle junto a las instalaciones de Salvamento Marítimo.

## **Señalética sectores 1, 3, 4 y 5**

Este proyecto acomete la señalización informativa de los sectores 1, 3, 4 y 5 del puerto de Santa Cruz de Tenerife como continuación de la ya ejecutada en toda la vía de servicio y el sector 2 durante el año 2008.

**Situación a 31/12/2009.-** Sin comenzar. Fase de definición de las señales al quedar algunas del proyecto obsoletas.

## **PUERTO DE SANTA CRUZ DE LA PALMA**

### **Acondicionamiento del paramento del Muelle de Ribera de la Dársena de Embarcaciones Menores del puerto de Santa Cruz de La Palma**

Con cierta frecuencia, la Dársena de Embarcaciones Menores del puerto de Santa Cruz de La Palma, registra condiciones de agitación demasiado elevadas para su nivel de protección, a la vista de su ubicación en el fondo de la dársena y de las estructuras de protección de las que se dotó.

Dicha agitación se caracteriza por la existencia de unos patrones de oleaje irregulares en altura y dirección más que por oleaje de elevada altura. Estos oleajes condicionan no sólo la maniobra, sino también la comodidad de la estancia y acceso a las embarcaciones deportivas allí existentes.

Por ello la Autoridad Portuaria ejecuta las obras correspondientes al proyecto de acondicionamiento del paramento del Muelle de Ribera de de la dársena de embarcaciones menores del puerto de Santa Cruz de La Palma con el objetivo de disminuir la agitación hasta valores tolerables.



**Descripción de las obras.** Las obras incluyen la demolición del cajón hasta la cota  $-1,25$ , y ejecución de un tapón de hormigón armado sobre el que se colocarán tres filas de bloques BARA de  $4,00 \times 2,00 \times 1,25$  metros modificados añadiéndoles en la parte trasera  $0,70$  metros de hormigón al efecto de conseguir un bloque BARA de mayor peso.

El muelle se rematará con una superestructura de  $0,80$  metros de espesor.

En total se colocan 81 bloques BARA en cada una de las tres filas, rematando el extremo sur contra el contradique de la bocana de acceso a la DEM y el extremo Norte contra el tacón de la misma.

### **Acondicionamiento del paramento del Tacón de la Dársena de Embarcaciones Menores**

También con motivo de la agitación existente en la dársena de embarcaciones menores la Autoridad Portuaria ejecuta los trabajos de acondicionamiento de la rampa existente en la explanada de la citada infraestructura para reducir la agitación hasta valores tolerables.

Las obras contemplan la eliminación de la rampa, demoliendo los bloques paralelepípedicos hasta la cota  $-1,00$ , para posteriormente proceder a la colocación de tres filas de bloques BARA de  $4,00 \times 2,00 \times 1,25$  m., rematados con una superestructura de  $0,80$  metros de espesor.

En total se colocaron 12 bloques BARA en cada una de las tres filas, rematando el extremo contra el muelle de ribera mediante un muro de hormigón de cierre. Asimismo, la superestructura se hormigonó contra el muro existente de la rampa en el lado mar.

## **Ampliación de la Estación Marítima**

El edificio de interconexión entre ambas terminales (existente y nueva) estaba, a fecha de diciembre de 2009, prácticamente concluido a falta de carpintería de madera, en interiores, y de aluminio, en fachadas, en ejecución en ese momento. También estaba instalado el ascensor que comunica la planta baja con la planta primera, donde se ubicarán las futuras oficinas de la Autoridad Portuaria en el puerto de Santa Cruz de la Palma, y con la última planta que está destinada al Centro de Control de Tráfico Marítimo. Con respecto a la nueva terminal, estaban también terminados el falso techo de madera; aplacado de fachadas; tabiquería interior; tratamiento de la estructura metálica existente y se estaba trabajando en el pavimento, servicios higiénicos y vestuarios, entre otras ejecuciones. En el exterior del edificio, los trabajos se centran en las jardineras, en la zanja para alojar la nueva red de saneamiento y las canalizaciones de baja tensión y telecomunicaciones que conforman un anillo perimetral al edificio.



## **PUERTO DE SAN SEBASTIÁN DE LA GOMERA**

### **Prolongación del Dique Exterior**

La Autoridad Portuaria de Santa Cruz de Tenerife concluirá en 2010 las obras de prolongación en 100 metros del Dique en el puerto de San Sebastián de La Gomera. De esta forma se obtiene una línea de atraque de 300 metros de longitud que permitirá el amarre en condiciones adecuadas de la mayor parte de los cruceros que hacen escala en Canarias. La prolongación del dique-muelle mantiene la alineación del último tramo del dique actual y está formado por la unión de 6 cajones prefabricados de hormigón armado,



cimentados a la cota -16 y - 13. La superestructura del dique sobre el cajón está formada por un espaldón de hormigón y una viga cantil. Esta viga cantil tiene 3,55 m de anchura y 1,50 m de altura, corona a la cota +4,00 metros y remata con un faldón en el que se anclarán las defensas de ataque. El espaldón tiene 2,50 m. de anchura a la cota +8,90 m rematado con dos muretes laterales hasta la cota +9,50 m.; 2,10 m. de anchura a la cota +8,00 m.; 3,10 m. de anchura a la cota +4,00 m. y 6,00 m. de anchura a la cota +2,50 m.

Se colocarán 8 defensas cilíndricas, 4 bolardos de 75 t. y en la esquina del morro una defensa rotatoria doble de 1,375 m de diámetro. Además en el ataque para ferris nº 3 se instala una defensa especial de esquina rotatoria doble de 1,20 m de diámetro que será suministrada por la Autoridad Portuaria.



Nueva Base de contenedores en la Dársena del Este, 2ª Fase



SANTA CRUZ DE TENERIFE

Canalización del desagüe del barranco de El Bufadero.



SANTA CRUZ DE TENERIFE

Acondicionamiento de la vía Litoral frente a María Jiménez



SANTA CRUZ DE TENERIFE

Adecuación paisajística de la vía Litoral frente a María Jiménez

SANTA CRUZ DE TENERIFE



Ampliación de la Estación Marítima del puerto de Santa Cruz de La Palma

SANTA CRUZ DE LA PALMA



Instalación de energía fotovoltaica en la cubierta de la estación marítima

SANTA CRUZ DE LA PALMA



Ampliación de la estación marítima del puerto de San Sebastián de La Gomera

SAN SEBASTIAN DE LA GOMERA



Prolongación del dique del puerto de San Sebastián de La Gomera

SAN SEBASTIÁN DE LA GOMERA

# PROYECTOS

## La Autoridad Portuaria de Santa Cruz de Tenerife paraliza las obras del puerto de Granadilla tras un auto del TSJC

La Autoridad Portuaria de Santa Cruz de Tenerife decidió paralizar en febrero de 2009 los trabajos de construcción del puerto de Granadilla, después de que con fecha 23 de dicho mes la Sala de lo Contencioso-Administrativo del Tribunal Superior de Justicia de Canarias (TSJC) emitiera un auto mediante el que se suspendía cautelarmente la descatalogación de los sebedales de Granadilla.

Tras tener conocimiento del auto, que responde a la petición de un grupo ecologista, Puertos de Tenerife ordenó inmediatamente la paralización de todos los trabajos de construcción, a pesar de que aquél sólo afectaría a las ejecuciones que pudieran realizarse en el mar, no en tierra.



Los trabajos de construcción de dicho puerto habían comenzado apenas dos semanas antes, justo después de que la Consejería de Medio Ambiente y Ordenación Territorial del Gobierno de Canarias publicara en el Boletín Oficial de Canarias, con fecha 5 de febrero, *la ORDEN de 2 de febrero de 2009, por la que se excluye del Catálogo de Especies Amenazadas a la población de Cymodocea nodosa ubicada en el ámbito comprendido entre la línea que va desde la Punta del Tanque de Vidrio, con dirección S.E., y la línea que parte desde Punta de los Tarajales, con dirección S.E., en el término municipal de Granadilla de Abona (Tenerife).*

Se suspendió así, hasta una resolución definitiva, la orden emitida por la Consejería de Medio Ambiente del Gobierno de Canarias mediante la que se excluyó a la población de *Cymodocea Nodosa* presente en dicha zona del Catálogo de Especies Amenazadas de Canarias.

El 4 de marzo de 2009 el TSJC confirma la suspensión cautelar de la descatalogación de los sebedales presentes en el entorno del futuro puerto de Granadilla, interponiendo el gobierno autónomo, con fecha 11 de marzo, un recurso de súplica contra el auto dictado por el Tribunal Superior.

## **07 LÍNEAS MARÍTIMAS REGULARES**

# INFORMACIÓN DE AGENCIAS CONSIGNATARIAS Y NAVIERAS

**A. Pérez y Cía.**

Tif: 922-27-23-96

[www.perezycia.com](http://www.perezycia.com)

**Agente de Zim Integrated Shipping Services**

[www.zim.com](http://www.zim.com)

**Acciona Transmediterránea**

Tif: 922-28-60-96 / 94

**Agente de Acciona Transmediterránea**

[www.transmediterránea.es](http://www.transmediterránea.es)

**Ahlers Consignataria**

Tif: 922-20-08-80

[www.ahlersconsig.com](http://www.ahlersconsig.com)

**Agentes de OPDR Canarias**

[www.opdr-canarias.com](http://www.opdr-canarias.com)

**Agentes de OPDR Hamburgo**

[www.opdr.de](http://www.opdr.de)

**Canarship**

Tif: 922-20-69-11

**Agentes de Isamar**

[www.isamar.es](http://www.isamar.es)

**Evergreen**

[www.evergreen-marine.com](http://www.evergreen-marine.com)

**CMA CGM**

[www.cma-cgm.com](http://www.cma-cgm.com)

**DSR Senador Lines**

[www.senatorlines.com](http://www.senatorlines.com)

**Hanjin Shipping**

[www.hanjin.com](http://www.hanjin.com)

**Fred Olsen**

Tif: 922-24-73-00

[www.fredolsen.es](http://www.fredolsen.es)

**Agentes de Niver Lines**

[www.niverlines.com](http://www.niverlines.com)

**Grupo Boluda**

Tif: 922-47-25-00

**Agente de Boluda Lines**

[www.boluda.com.es/HorariosNaviera/ServletHorarios?version=2](http://www.boluda.com.es/HorariosNaviera/ServletHorarios?version=2)

**Hamilton y Cía.**  
Tif: 922-27-32-00  
[www.hamiltonycia.com](http://www.hamiltonycia.com)

**Agente de M.O.L.**  
[www.molpower.com](http://www.molpower.com)  
**Agente de Costa Container**  
[www.costacontainer.com](http://www.costacontainer.com)

**Marmedsa Canarias**  
Tif: 922-27-17-00  
[www.olsenycia.com](http://www.olsenycia.com)

**Agentes de Safmarine**  
[www.safmarine.com](http://www.safmarine.com)

**Agentes de Maruba Seagull Service**  
[www.maruba.com](http://www.maruba.com)

**Agentes de Maersk**  
[www.maersksealand.com](http://www.maersksealand.com)

**Mediterranean Shipping Co. Canarias**  
Tif: 922-22-31-61

**Agente de Mediterranean Shipping Co.**  
[www.msccspain.com](http://www.msccspain.com)

**Naviera del Odiel**  
Tif: 922-28-13-00

**Agente de Compañía Trasatlántica Española**  
[www.trasatlantica.com](http://www.trasatlantica.com)

**Tinerfeña Marítima de Consignaciones**  
Tif: 922-53-42-20

**Agente de Contenemar**  
[www.contenemar.es](http://www.contenemar.es)

**Vapores Suardíaz Sur-Atlántico**  
Tif: 922-53-47-70

**Agentes de Flota Suardíaz**  
[www.suardiaz.com](http://www.suardiaz.com)

**Agentes de Spliethoff's Bevrachtingskantoor B.V.**  
[www.spliethoff.n](http://www.spliethoff.n)

**W.E.C. Lines Canarias**  
Tif: 922-53-45-74  
**Agente de W.E.C. Lines Canarias**  
[www.weclines.es](http://www.weclines.es)

# CONEXIONES PREVISTAS CON PUERTOS NACIONALES

## ALGECIRAS

### **Acciona Transmediterránea**

Ro-Ro - Una escala semanal en Tenerife: martes

### **Grupo Boluda**

Una escala semanal en Tenerife: martes

### **Marmedsa Canarias**

Una escala semanal en Tenerife: viernes o sábado

## ALICANTE

### **A. Pérez y Cía.**

Una escala semanal en Tenerife: martes

### **Grupo Boluda**

Dos escalas semanales en Tenerife: lunes y viernes

### **Marmedsa Canarias**

Una escala quincenal en Tenerife: jueves o viernes

### **Naviera del Odiel**

Una escala semanal en Tenerife: lunes o martes

### **Tinerfeña Marítima de Consignaciones**

Una escala semanal en Tenerife: martes

## AVILÉS

### **A. Pérez y Cía.**

Una escala semanal en Tenerife: jueves

### **Tinerfeña Marítima de Consignaciones**

Una escala semanal en Tenerife: jueves

**BARCELONA**

**A. Pérez y Cía.**

Una escala semanal en Tenerife: lunes

**Acciona Transmediterránea**

Ro-Ro - Una escala semanal en Tenerife: martes

**Canarship**

Una escala semanal en Tenerife: jueves

**Fred Olsen**

Una escala semanal en Tenerife: jueves

**Grupo Boluda**

Una escala semanal en Tenerife: viernes

**Naviera del Odiel**

Una escala semanal en Tenerife: martes o miércoles

**Tinerfeña Marítima de Consignaciones**

Una escala semanal en Tenerife: miércoles

**Vapores Suardíaz Sur-Atlántico**

Una escala quincenal en Tenerife

**W.E.C. Lines Canarias**

Una escala semanal en Tenerife: jueves

**BILBAO**

**A. Pérez y Cía.**

Una escala semanal en Tenerife: jueves

**Grupo Boluda**

Una escala semanal en Tenerife: martes

**Marmedsa Canarias**

Una escala semanal en Tenerife: jueves

**Naviera del Odiel**

Una escala decenal en Tenerife

**Tinerfeña Marítima de Consignaciones**

Una escala semanal en Tenerife: jueves

**Vapores Suardiaz Sur-Atlántico**

Una escala semanal en Tenerife: jueves

**W.E.C. Lines Canarias**

Una escala semanal en tenerife: martes

**CÁDIZ**

**A. Pérez y Cía.**

Una escala semanal en Tenerife: miércoles

**Acciona Transmediterránea**

Ro-Ro - Tres escalas semanales en Tenerife: lunes, miércoles y jueves

Ro-Ro pasaje - Una escala semanal en Tenerife: lunes

**W.E.C. Lines Canarias**

Una escala semanal en Tenerife: jueves

**CARTAGENA**

**W.E.C. Lines Canarias**

Una escala semanal en Tenerife: jueves

**GIJÓN**

**Naviera del Odiel**

Una escala decenal en Tenerife

**W.E.C. Lines Canarias**

Una escala semanal en Tenerife: martes

**MÁLAGA**

**Naviera del Odiel**

Una escala semanal en Tenerife: jueves

**A. Pérez y Cía.**

Una escala semanal en Tenerife: jueves

**W.E.C. Lines Canarias**

Una escala semanal en Tenerife: jueves

**MARÍN**

Grupo Boluda

Una escala semanal en Tenerife: martes

Naviera del Odiel

Una escala decenal en Tenerife

**SAGUNTO**

**Grupo Boluda**

Una escala semanal en Tenerife: viernes

**SEVILLA**

**Ahlers Consignataria**

Dos escalas semanales en Tenerife: sábados / lunes o martes alternos

**Grupo Boluda**

Una escala semanal en Tenerife: martes

**Tinerfeña Marítima de Consignaciones**

Dos escalas semanales en Tenerife: sábados / lunes o martes alternos

**TARRAGONA**

**A. Pérez y Cía.**

Una escala semanal en Tenerife: viernes

**Naviera del Odiel**

Una escala semanal en Tenerife: jueves

---

**Vapores Suardíaz Sur-Atlántico**

Una escala quincenal en Tenerife

**W.E.C. Lines Canarias**

Una escala semanal en Tenerife: jueves

**VALENCIA**

**A. Pérez y Cía.**

Una escala semanal en Tenerife: jueves

---

**Acciona Transmediterránea**

Una escala semanal en Tenerife: jueves

**Canarship**

Una escala semanal en Tenerife: jueves

---

**Fred Olsen**

Una escala semanal en Tenerife: jueves

---

**Grupo Boluda**

Dos escalas semanales en Tenerife: lunes y viernes

---

**Naviera del Odiel**

Una escala semanal en Tenerife: martes o miércoles

**Mermedsa Canarias**

Una escala quincenal en Tenerife: jueves o viernes

---

**Tinerfeña Marítima de Consignaciones**

Una escala semanal en Tenerife: miércoles

**Vapores Suardíaz Sur-Atlántico**

Una escala quincenal en Tenerife

---

**W.E.C. Lines Canarias**

Una escala semanal en Tenerife: jueves

**VIGO**

**A. Pérez y Cía.**

Una escala semanal en Tenerife: jueves

**Vapores Suardiaz Sur-Atlántico**

Una escala semanal en Tenerife: jueves

**W.E.C. Lines Canarias**

Una escala semanal en Tenerife: martes

**VILLAGARCÍA DE AROSA**

**Tinerfeña Marítima de Consignaciones**

Una escala semanal en Tenerife: jueves

# CONEXIONES PREVISTAS CON PUERTOS INTERNACIONALES

## ÁFRICA

Agadir - Tánger - Casablanca

### **Marmedsa Canarias**

Una escala semanal en Tenerife: viernes o sábado

Capetown - Port Elizabeth - Durban

### **Hamilton y Cía.**

Una escala semanal en Tenerife: jueves

### **Mediterranean Shipping Co.**

Una escala semanal en Tenerife: viernes o sábado

Casablanca

### **Mermedsa Canarias**

Una escala semanal en Tenerife: viernes o sábado

### **Tinerfeña Marítima de Consignaciones**

Una escala semanal en Tenerife: lunes o martes alternos

### **Vapores Suardíaz Sur-Atlántico**

Una escala mensual en Tenerife

### **W.E.C. Lines Canarias**

Una escala semanal en Tenerife: martes

Dákar - Freetown - Abidjan - Lome - Cotonou - Douala - Lagos - Beira - Maputo -  
Mombasa - Kampala - Durban - Port Elizabeth - Cape Town

### **A. Pérez y Cía.**

Una escala semanal en Tenerife: viernes

Dákar - Nouackchott - Abidjan - Conakry - Tema - Takoradi - Apaca - Tican - Banjul  
- Cotonou - Freetown - Libreville - Lomé - Matadi - Monrovia - Congo - Gabón

**Canarship**

Una escala semanal en Tenerife: lunes

Durban - Port Elizabeth - Cape Town

**Marmedsa Canarias**

Una escala semanal: viernes o sábado

Nouadhibou - Dákar

**Grupo Boluda**

Una escala mensual

**ÁFRICA - PENÍNSULA ARÁBIGA**

Casablanca - Nouackchott - Dákar - Freetown - Abidjan - Lome - Cotonou - Douala - Lagos - Apapa - Beira - Maputo - Kampala - Dar es Salaam - Mombasa - Djibouti - Yeddah - Yemen - Tunis - Algiers - Oran - Bejaia - Lybia

**Mediterranean Shipping Co.**

Una escala semanal en Tenerife: viernes o sábado

**AMÉRICA - NORTE**

**CANADÁ**

Halifax - Montreal - Québec

**A. Perez y Cía.**

Una escala semanal en Tenerife: jueves

Halifax - Montreal

**Mediterranean Shipping Co.**

Una escala semanal en Tenerife: viernes o sábado

**ESTADOS UNIDOS DE AMÉRICA**

Boston - New York - Savannah - Baltimore - Norfolk - Charleston - Port Everglades - Mobile - Savannah - Port Arthur

**A. Perez y Cía.**

Una escala semanal en Tenerife: jueves

Boston - New York - Savannah - Baltimore - Norfolk - Charleston - Miami

**Marmedsa Canarias**

Una escala semanal en Tenerife: viernes o sábado

Boston - New York - Savannah - Baltimore - Norfolk - Charleston - Miami - Savannah - Houston - New Orleans - Long Beach

**Canarship**

Una escala semanal en Tenerife: jueves

**Hamilton y Cía.**

Una escala semanal en Tenerife: jueves

**Mediterranean Shipping Co.**

Una escala semanal en Tenerife: viernes o sábado

Mobile - Savannah - Port Arthur - Fort Lauderdale

**Vapores Suardíaz Sur-Atlántico**

Una escala mensual en Tenerife

**AMÉRICA - CENTRAL Y SUR**

Buenos Aires - Montevideo - Rio Grande - Paranaguá - Santos - Rio de Janeiro - Salvador de Bahia - San Francisco do Sul

**Fred Olsen**

Una escala semanal en Tenerife: jueves

**Hamilton y Cía.**

Una escala semanal en Tenerife: jueves

**Marmedsa Canarias**

Una escala quincenal en Tenerife: jueves o viernes

Una escala semanal en Tenerife: viernes o sábado

Buenos Aires - Montevideo - Rio Grande - Paranaguá - Santos - Rio de Janeiro - Salvador de Bahia - San Francisco do Sul

**Canarship**

Una escala semanal en Tenerife: jueves

Buenos Aires - Montevideo - Rio Grande - Paranaguá - Suape - Pecem

**Mediterranean Shipping Co.**

Una escala semanal en Tenerife: viernes o sábado

Buenos Aires - Montevideo - Rio Grande - Santos - Rio de Janeiro - Pecem

**A. Perez y Cía.**

Una escala semanal en Tenerife: jueves

Esmeraldas - Guayaquil - Quito

**Marmedsa Canarias**

Una escala semanal en Tenerife

Guayaquil - Kingston - Puerto Cortés - Puerto Limón - Puerto Caicedo - La Guaira - Puerto Cabello - La Habana - Managua - Rio Haina

**Canarship**

Una escala semanal en Tenerife: jueves

Kingston - Barranquilla - Puerto Cortés - San José - Puerto Limón - San Juan - Puerto Caicedo - Puerto Colón

**A. Perez y Cía.**

Una escala semanal en Tenerife: jueves

La Guaira - Maracaibo - Puerto Cabello - Guanta - Porlamar - El Guamache

**A. Perez y Cía.**

Una escala semanal en Tenerife: jueves

La Guaira - Puerto Cabello

**Hamilton y Cía.**

Una escala semanal en Tenerife: jueves

**Mediterranean Shipping Co.**

Una escala semanal en Tenerife: viernes o sábado

La Habana

**A. Perez y Cía.**

Una escala semanal en Tenerife: viernes

**Marmedsa Canarias**

Una escala semanal en Tenerife

**W.E.C. Lines Canarias**

Una escala semanal en Tenerife: martes

Managua

**Marmedsa Canarias**

Una escala semanal en Tenerife

Puerto Cabello - La Guaira

**Marmedsa Canarias**

Una escala semanal en Tenerife

Puerto Caucedo

**Marmedsa Canarias**

Una escala semanal en Tenerife

Santos - Rio de Janeiro - Salvador de Bahia - San Francisco do Sul - Vitoriaitajai

**Mediterranean Shipping Co.**

Una escala semanal en Tenerife: viernes o sábado

San Antonio - San Vicente - Arica - Puerto Caucedo - Rio Haina - Freeport -  
Montreal

**Mediterranean Shipping Co.**

Una escala semanal en Tenerife: viernes o sábado

## ASIA

### CHINA

Nanking - Tianjin - Beijing

#### Canarship

Una escala semanal en Tenerife: jueves

Shanghai - Xiamen - Fuzhou - Zenzhen - Quigdao - Ningbo - Hong Kong - Chittagong - Chiwan - Dalian - Foshan - Guangzhou - Huangpu - Nanking - Wenzhou - Xingang - Yantian

#### Canarship

Una escala semanal en Tenerife: jueves

#### Marmedsa Canarias

Una escala semanal en Tenerife: viernes o sábado

Shanghai - Xiamen - Fuzhou - Zenzhen (Chiwan, Yantian, Shekou) - Quigdao - Ningbo - Hong Kong - Chittagong - Dalian - Foshan - Huangpu - Nanking - Wenzhou - Xingang - Nanjing - Tianjin - Beijing - Guangzhou

#### A. Perez y Cía.

Una escala semanal en Tenerife: jueves

#### Hamilton y Cía.

Una escala semanal en Tenerife: jueves

#### Mediterranean Shipping Co.

Una escala semanal en Tenerife: viernes o sábado

### FILIPINAS

Manila - Cebu

#### A. Perez y Cía.

Una escala semanal en Tenerife: jueves

#### Canarship

Una escala semanal en Tenerife: jueves

**Hamilton y Cía.**

Una escala semanal en Tenerife: jueves

**INDIA**

Calcuta - Madras - Cochin - Tundra - Nhava Sheva - Tuticorin

**A. Perez y Cía.**

Una escala semanal en Tenerife: jueves

**Canarship**

Una escala semanal en Tenerife: jueves

**Mediterranean Shipping Co.**

Una escala semanal en Tenerife: viernes o sábado

**Marmedsa Canarias**

Una escala semanal en Tenerife: viernes o sábado

**INDONESIA**

Begawan - Yakarta - Panjang - Semarang - Surabaya

**A. Perez y Cía.**

Una escala semanal en Tenerife: jueves

**Hamilton y Cía.**

Una escala semanal en Tenerife: jueves

**Marmedsa Canarias**

Una escala semanal en Tenerife: viernes o sábado

Yakarta - Semarang - Surabaya

**Canarship**

Una escala semanal en Tenerife: jueves

**Mediterranean Shipping Co.**

Una escala semanal en Tenerife: viernes o sábado

**JAPÓN**

Kobe - Nagoya - Osaka - Tokio - Yokohama

**A. Perez y Cía.**

Una escala semanal en Tenerife: jueves

**Canarship**

Una escala semanal en Tenerife: jueves

**Hamilton y Cía.**

Una escala semanal en Tenerife: jueves

**Mediterranean Shipping Co.**

Una escala semanal en Tenerife: viernes o sábado

**Marmedsa Canarias**

Una escala semanal en Tenerife: viernes o sábado

**KOREA**

Busan

**Canarship**

Una escala semanal en Tenerife: jueves

**Hamilton y Cía.**

Una escala semanal en Tenerife: jueves

**Marmedsa Canarias**

Una escala semanal en Tenerife: viernes o sábado

Busan - Najin

**A. Perez y Cía.**

Una escala semanal en Tenerife: jueves

**Mediterranean Shipping Co.**

Una escala semanal en Tenerife: viernes o sábado

**MALASIA**

Penang - Port Kelang

**A. Perez y Cía.**

Una escala semanal en Tenerife: jueves

**Canarship**

Una escala semanal en Tenerife: jueves

**Hamilton y Cía.**

Una escala semanal en Tenerife: jueves

**Mediterranean Shipping Co.**

Una escala semanal en Tenerife: viernes o sábado

**Marmedsa Canarias**

Una escala semanal en Tenerife: viernes o sábado

**PAKISTÁN**

Karachi

**A. Perez y Cía.**

Una escala semanal en Tenerife: jueves

Port Quasim

**Canarship**

Una escala semanal en Tenerife: jueves

**Marmedsa Canarias**

Una escala semanal en Tenerife: viernes o sábado

**SRI LANKA**

Colombo

**A. Perez y Cía.**

Una escala semanal en Tenerife: jueves

Karachi - Port Quasim - Sri Lanka - Colombo

**Canarship**

Una escala semanal en Tenerife: jueves

**Mediterranean Shipping Co.**

Una escala semanal en Tenerife: viernes o sábado

**TAIWAN**

Kaoshiung - Keelung - Taichung

**Canarship**

Una escala semanal en Tenerife: jueves

**Marmedsa Canarias**

Una escala semanal en Tenerife: viernes o sábado

Kaoshiung - Keelung - Taichung - Taipei

**A. Perez y Cía.**

Una escala semanal en Tenerife: jueves

**Hamilton y Cía.**

Una escala semanal en Tenerife: jueves

**Mediterranean Shipping Co.**

Una escala semanal en Tenerife: viernes o sábado

**TAILANDIA**

Bangkok - Laem Chabang

**A. Perez y Cía.**

Una escala semanal en Tenerife: jueves

**Canarship**

Una escala semanal en Tenerife: jueves

**Hamilton y Cía.**

Una escala semanal en Tenerife: jueves

**Mediterranean Shipping Co.**

Una escala semanal en Tenerife: viernes o sábado

**Marmedsa Canarias**

Una escala semanal en Tenerife: viernes o sábado

**VIETNAM**

Haiphong - Ho Chi Minh City

**Canarship**

Una escala semanal en Tenerife: jueves

**Hamilton y Cía.**

Una escala semanal en Tenerife: jueves

**Marmedsa Canarias**

Una escala semanal en Tenerife: viernes o sábado

Haiphong - Ho Chi Minh City - Hanoi

**A. Perez y Cía.**

Una escala semanal en Tenerife: jueves

**Mediterranean Shipping Co.**

Una escala semanal en Tenerife: viernes o sábado

**AUSTRALIA**

Adelaida - Brisbane - Sydney

**A. Perez y Cía.**

Una escala semanal en Tenerife: viernes

**Mediterranean Shipping Co.**

Una escala semanal en Tenerife: viernes o sábado

**Marmedsa Canarias**

Una escala semanal en Tenerife: viernes o sábado

Brisbane - Sydney

**Canarship**

Una escala semanal en Tenerife: jueves

## **EUROPA**

Amberes - Bremen - Hamburgo - Felixstowe

### **Ahlers Consignataria**

Una escala semanal en Tenerife: martes o miércoles

Amberes - Bremen - Hamburgo - Felixstowe - Rotterdam - Le Havre

### **W.E.C. Lines Canarias**

Una escala semanal en Tenerife: martes

Amberes - Bremen - Hamburgo - Rotterdam - Tilbury

### **Canarship**

Una escala semanal en Tenerife: jueves

Amberes - Bremen - Hamburgo - Tilbury

### **Fred Olsen**

Una escala semanal en Tenerife: jueves

### **Hamilton y Cía.**

Una escala semanal en Tenerife: jueves

Amberes - Bremen - Hamburgo - Felixstowe - Tilbury - Zeebrugge

### **Mediterranean Shipping Co.**

Una escala semanal en Tenerife: viernes o sábado

### **Marmedsa Canarias**

Una escala semanal en Tenerife: viernes o sábado

Flushing - Zeebrugge

### **Vapores Suardíaz Sur-Atlántico**

Una escala semanal en Tenerife: jueves

Copenhagen - Walham - Gothenburg - Oslo - Helsinki - Aarhus

**Ahlers Consignataria**

Una escala semanal en Tenerife

**Hamilton y Cía.**

Una escala semanal en Tenerife: jueves

**Mediterranean Shipping Co.**

Una escala semanal en Tenerife: viernes o sábado

**Olsen y Cía**

Dos escalas semanales en Tenerife: jueves y viernes o sábados

Funchal

**Ahlers Consignataria**

Una escala quincenal en Tenerife

**Marmedsa Canarias**

Una escala semanal en Tenerife: viernes o sábado

Génova - Livorno - Izmir - Estambul - Pireo

**A. Perez y Cía.**

Una escala semanal en Tenerife: jueves

**Mediterranean Shipping Co.**

Una escala semanal en Tenerife: viernes o sábado

**Marmedsa Canarias**

Una escala quincenal en Tenerife: jueves o viernes

Una escala semanal en Tenerife: viernes o sábado

Izmir - Estambul - Pireo

**Naviera del Odiel**

Una escala semanal en Tenerife: jueves

Leixoes - Lisboa

**A. Perez y Cía.**

Una escala semanal en Tenerife: jueves

**Ahlers Consignataria**

Una escala semanal en Tenerife

**Canarship**

Una escala semanal en Tenerife: jueves

**Mediterranean Shipping Co.**

Una escala semanal en Tenerife: viernes o sábado

**Marmedsa Canarias**

Dos escalas semanales en Tenerife: jueves y viernes o sábados

Livorno - Génova

**Canarship**

Una escala semanal en Tenerife: jueves

**Grupo Boluda**

Una escala semanal en Tenerife: lunes

Norrkopping - Rauma

**Hamilton y Cía.**

Una escala semanal en Tenerife: jueves

**Mediterranean Shipping Co.**

Una escala semanal en Tenerife: viernes o sábado

**Marmedsa Canarias**

Una escala semanal en Tenerife: viernes o sábado

Rotterdam

**Ahlers Consignataria**

Una escala semanal en Tenerife: martes o miércoles alternos

**Mediterranean Shipping Co.**

Una escala semanal en Tenerife: viernes o sábado

**Olsen y Cía**

Dos escalas semanales en Tenerife: jueves y viernes o sábados

Rotterdam - Le Havre

**Ahlers Consignataria**

Una escala semanal en Tenerife

**Fred Olsen**

Una escala semanal en Tenerife: jueves

**Hamilton y Cía.**

Una escala semanal en Tenerife: jueves

Savona

**A. Perez y Cía.**

Una escala semanal en Tenerife: viernes

Setubal

**Mediterranean Shipping Co.**

Una escala semanal en Tenerife: viernes o sábado

Sines

**Mediterranean Shipping Co.**

Una escala semanal en Tenerife: viernes o sábado

Southampton

**Mediterranean Shipping Co.**

Una escala semanal en Tenerife: viernes o sábado

## **08 ACTIVIDAD PORTUARIA**

# ACTIVIDAD PORTUARIA

## Santa Cruz de Tenerife, en el tráfico internacional de transbordos



El puerto de Santa Cruz de Tenerife se incorporó en 2009 al tráfico de los transbordos internacionales gracias a las negociaciones realizadas por la Autoridad Portuaria para atraer a las grandes navieras hacia este nuevo servicio estratégico.

La inserción de la instalación capitalina en el tráfico internacional de trasbordos lo inició la naviera Safmarine que comenzó a operar a inicios del mes de enero y tiene previsto realizar entre dos y tres actuaciones cada mes, en principio en la Terminal Pública de CAPSA en el muelle de El Bufadero.



La primera operativa de 2009 de la naviera Safmarine, grupo MAERSK, se realizó a bordo del buque Elisa B, proveniente del puerto de Algeciras, con una eslora de 177 metros, una manga 27,8; 10,14 metros de calado y 16386 de GT.

Entre los buques que realizaron dicha operativa se encuentran también los Safmarine Andisa, Angela, Kwanza, Basilea y Texas. Este germen contará con un mayor potencial para fructificar después del 2010, concluidos los trabajos de la segunda fase de la nueva terminal de contenedores del Dique del Este, gran ejecución que dotará al puerto tinerfeño de 103.000 nuevos metros cuadrados



os de plataforma y 690 metros de línea de atraque anexa. Dichas actuaciones han contado con financiación europea en fondos FEDER y RUP. Y es que sin duda el contar con superficies o plataformas en tierra en las que poder realizar



las operaciones de carga y descarga, además de depósito temporal, es condición *sine qua non* para desarrollar a gran escala los trasbordos.

Materializada dicha condición, el puerto capitalino tinerfeño podrá sumar la citada actividad económica a otras, consideradas auténticos puntos fuertes de nuestro sistema portuario, como pueden ser el tráfico de pasajeros, de cruceros, avituallamiento y número de buques mercantes, en las que tradicionalmente nos hemos situado entre las tres primeras autoridades portuarias del país.



### **El puerto de Santa Cruz estrenó terminal de contenedores**

La explanada y línea de atraque de la nueva terminal de contenedores de la Dársena del Este del puerto de Santa Cruz de Tenerife, ambas generadas en la primera fase de los trabajos, acogieron el 7 de agosto de 2009 su primera operativa de carga y descarga de contenedores, lo que sin duda supuso un paso importante en la evolución y mejora de la actividad de la principal instalación portuaria de Tenerife. En total fueron alrededor de 300 contenedores los que se movieron, a partes iguales en carga y descarga, siendo el buque receptor de dicha operativa el JSV "YAIZA", de 140 metros de eslora y 7.852 toneladas de registro bruto, que permaneció atracado de dos a ocho de la tarde.

Dicha unidad, con una capacidad en vacío para 820 TEUS, realizaba la línea exprés de JSV que unía Alicante y Canarias, saliendo los viernes desde el puerto de Alicante y llegando los lunes a Tenerife para, sobre las 8 de la tarde del mismo día, arribar al puerto de La Luz y Las Palmas. Sustituyó al JRS "CAPELLA", que hasta hace escasas fechas realizaba este servicio, y al que mejora en prestaciones.

Un paso previo para la materialización de esta primera operativa fue el traslado, previamente, de una de las grúas portainer ubicadas en el Dique del Este hasta la línea de atraque de la nueva terminal; un día después tuvo lugar el traslado de la segunda.

Esta actividad supuso un avance más en la ejecución de las obras de la segunda fase de la nueva terminal de contenedores de la Dársena del Este del puerto de Santa Cruz de Tenerife. Si los trabajos de la primera fase se tradujeron en la generación de 320 metros de línea de atraque y una explanada anexa de 57.000 metros cuadrados, la segunda llegará a los 46.000 metros cuadrados con una línea de atraque asociada de 370 metros.

Los trabajos de la segunda fase de la nueva terminal fueron adjudicados por el Consejo de Administración de la Autoridad Portuaria a FCC Construcción S.A. por 20 millones de euros, contando con financiación europea a través de fondos para las Regiones Ultraperiféricas (RUP). También los trabajos de la primera fase contaron con financiación europea, en este caso del Fondo Europeo de Desarrollo Regional (FEDER).

### **Traslado de una grúa portainer desde el Dique del Este hasta la nueva terminal de contenedores**



Una de las grúas portainer de CAPSA ubicada en el Dique del Este del puerto de Santa Cruz de Tenerife fue trasladada a principios del mes de agosto a su lugar correspondiente en la explanada fruto de los trabajos de primera fase de la nueva terminal de contenedores, a unos 400 metros de distancia de donde, hasta dicha

fecha, estaba asentada.

Tras múltiples ejecuciones de soldadura para evitar el desprendimiento de cualquiera de sus elementos se hizo lo propio con dos vigas transversales en sus "patas", a pocos centímetros del suelo, para posibilitar su colocación en un carro multieje especialmente adaptado para esta operativa.

Dicha plataforma, que contaba con un total de 40 ejes de cuatro ruedas cada uno, realizó el traslado de la grúa, de unas 800 toneladas de peso, en un apenas una hora y media. Una vez operativa, se trasladó la segunda unidad.







### **Apoyo al sector tomatero al bonificar con un 10% la tasa a la mercancía y buque**

El Consejo de Administración de la Autoridad Portuaria de Santa Cruz de Tenerife acordó en su sesión ordinaria correspondiente al mes de abril bonificar con un 10% la tasa a la mercancía y buque en el tráfico de exportación de tomate en el puerto de Santa Cruz de Tenerife, porcentaje máximo permitido por la Ley 48/2003 de 26 de noviembre.

Para ello, se ha requerido previamente que el propio Consejo de Administración apoyara la declaración del tráfico de exportación de tomate como estratégico debido a la importancia que el mismo supone para la economía regional de nuestro archipiélago.

Dicha calificación sería incluida en la modificación del Plan de Empresa 2009 requiriendo de la aprobación de Puertos del Estado para poder ser aplicada en la instalación portuaria tinerfeña.

El artículo 27 de la citada ley de régimen económico y de prestación de servicios de los puertos de interés general, establece la aplicación de estas bonificaciones de las que sólo podrán gozar los tráficos considerados en los planes de empresa de cada autoridad portuaria como sensibles para la economía nacional o regional, o que tengan condición de prioritarios o estratégicos.

### **En funcionamiento el punto de primera venta de pescado en el puerto de Santa Cruz**

El edificio de la lonja pesquera del puerto de Santa Cruz de Tenerife dispone desde este mes de junio de un punto de primera venta de pescado, que cuenta con dieciséis puestos donde se puede adquirir género de gran calidad a los precios más competitivos del mercado.

El Consejo de Administración de la Autoridad Portuaria aprobó la aplicación de una tarifa única para todas las especies de pescado de 7 céntimos por kilo, muy lejos de los 40 céntimos que se alcanza en otros puntos de primera venta de la isla, con lo que se pretende dar un importante impulso al sector en la instalación capitalina.



Tras obtener el permiso para ejercer como punto de primera venta se dispusieron los equipos informáticos necesarios y se dotó al personal de la formación necesaria para garantizar así todas las medidas de seguridad e higiene.

La lonja, aún con un 40 por ciento de sus puestos sin ocupar, está gestionada por la empresa EULEN S.A., aunque es la Autoridad Portuaria la encargada de emitir las autorizaciones a las empresas interesadas en la comercialización del pescado.



**Edificio reformado.** La reciente remodelación del edificio de comercialización pesquera supuso una inversión de más de 3 millones de euros, de los que la mitad provenían del programa europeo Instrumento Financiero de Orientación a la Pesca.



La instalación dispone de un área de 80 por 30 metros con los módulos de vendedores y las instalaciones frigoríficas; mientras que en un prefabricado anexo se distribuyen dos plantas con cafetería, oficinas y zonasalmacenaje y recepción de pesca procedente de los camiones.

El edificio cuenta con su propia fábrica de hielo, así como cámaras frigoríficas y de congelación con control digital centralizado de temperatura.

## **El puerto de Santa Cruz de La Palma, primero de la provincia en generar energía fotovoltaica**

El puerto de Santa Cruz de La Palma fue la primera instalación dependiente de la Autoridad Portuaria de Santa Cruz de Tenerife en la que ésta materializó la implantación de un proyecto de aprovechamiento de la energía solar mediante la instalación de paneles fotovoltaicos.



La estación marítima de dicho puerto acoge ya, en su techumbre, un total de 244 paneles fotovoltaicos que ocupan una superficie cercana a los 650 metros cuadrados y generan una potencia de 42,5 kilovatios. Estas son las características de la primera fase de esta iniciativa en el puerto capitalino palmero pues, una vez concluidas las obras de ampliación de la estación marítima, arrancará la segunda fase

del proyecto a ejecutar en el techo de la nueva edificación.

Para llevar a efecto dicha primera fase, el organismo portuario tinerfeño se presentó a la primera convocatoria de 2009 de la Dirección General de Política Energética y Minas para procedimiento de pre-asignación de retribución para instalación fotovoltaica, habiendo obtenido la misma.

La estación marítima del puerto de La Estaca será la próxima edificación que acoja estas actuaciones, habiéndose optado por instalar en su techo láminas solares en lugar de placas para así mantener el equilibrio estético del nuevo edificio con su entorno. La potencia generada en esta instalación será de 25 kilovatios.

Esta medida ratifica el compromiso de la Autoridad Portuaria de Santa Cruz de Tenerife con el medio ambiente y su interés por el aprovechamiento de las energías renovables en sus instalaciones.

## **El control marítimo del puerto tinerfeño, de especial interés para Guayaquil**

El sistema de control marítimo del puerto de Santa Cruz de Tenerife sigue siendo objeto de reconocimiento a nivel internacional, realidad a la que se sumó en 2009 el puerto ecuatoriano de Guayaquil, quien puso de manifiesto su interés por implantar dicho sistema en el canal de acceso a la principal instalación portuaria del país.

En este sentido, una delegación americana encabezada por Jorge Mera Bowen, en representación de la Autoridad Portuaria de Guayaquil, y el capitán Johny Correa, general de la Armada de Ecuador, se reunió con el jefe del Centro de Coordinación de Servicios del puerto tinerfeño, Luis Antonio Patiño Bouzas, para conocer *in situ* el funcionamiento del control marítimo.

El Sistema de Identificación Automática (AIS) será, de acuerdo con las palabras de los miembros de la delegación, especialmente útil en la vigilancia de los buques que transiten por el canal, de aproximadamente 70 kilómetros de longitud, que conecta el puerto de Guayaquil con el mar.

Conscientes de la importancia de la calidad y exhaustividad que debe caracterizar al control marítimo de nuestros puertos, la Autoridad Portuaria de Santa Cruz de Tenerife, que ya fuera pionera en la instalación del sistema AIS en la red, ejecuta actualmente un recurso más que una vez culminado supondrá un nuevo salto cualitativo. Dicho avance consiste, básicamente, en la instalación y funcionamiento integrado del sistema AIS y el radar, lo que permitirá detectar y localizar a todos los buques que se encuentren en nuestra área de control.

Justifica dicha iniciativa el hecho de que el A.I.S. permite a la Autoridad Portuaria detectar en tiempo real la presencia de cualquier buque de más de 300 toneladas que se muevan en un radio de 70 millas. No obstante, los buques que no cuentan con dicha característica escapan a la vigilancia del AIS, circunstancia que se suplirá en breve con la interacción de esta herramienta con el radar.

## Implantación del programa *Salvia* en todos los puertos de la provincia

El programa *Salvia*, sistema para la admisión, manipulación y almacenamiento de las mercancías peligrosas en nuestros puertos, terminó de implantarse en todas las instalaciones dependientes de la Autoridad Portuaria de Santa Cruz



de Tenerife antes del verano, encontrándose previamente ya en pleno funcionamiento en el puerto capitalino tinerfeño. Para culminar el proceso previo, Puertos de Tenerife impartió las *Segundas Jornadas de Formación del Salvia* para usuarios no experimentados, a las que asistieron representantes de los consignatarios y estibadores de cada uno de los puertos insulares, con el objetivo de que éstos se familiarizaran con el citado programa.

Su desarrollo en el puerto de Santa Cruz de Tenerife desde que entrara en vigor el uno de marzo de 2008, ha puesto de manifiesto cómo la interacción en el procedimiento de todos los implicados en la manipulación de mercancía peligrosa consigue, además del necesario control de este tipo de mercancías, un abaratamiento de los costes asociados a la tramitación. Así, forman parte del procedimiento desde los consignatarios hasta las terminales, pasando por la propia Autoridad Portuaria y Capitanía Marítima. Su aplicación, además, ha dotado a los gestores del puerto de las herramientas necesarias para que puedan conocer en todo momento, el tipo de mercancías peligrosas y el lugar del puerto en el que se encuentran. Esta situación favorece la elaboración de un mapa de riesgos, de gran utilidad ante una situación de alarma o emergencia.

Atención al cliente y calidad en la gestión. Partiendo de que la óptima atención al cliente y la calidad en la gestión son prioridades para la Autoridad Portuaria de Santa Cruz de Tenerife, el organismo provincial ha realizado recientemente una encuesta de satisfacción, respecto al proyecto Salvia, a los usuarios del puerto de Santa Cruz de Tenerife. Los resultados no sólo han servido para ratificar la utilidad del mismo sino también para mejorarlo, atendiendo a las peticiones y sugerencias de los implicados. "Salvia" obedece a la puesta en práctica del Real Decreto 145/1989, de 20 enero que reglamenta la Admisión, Manipulación y Almacenamiento de Mercancías Peligrosas en los Puertos, concretamente, en sus zonas de servicio, cuando en las mismas se realicen operaciones con mercancías clasificadas como peligrosas.

### **Atraque de un buque con dos plataformas petrolíferas**

El puerto de Santa Cruz de Tenerife acogió el viernes 19 de junio al buque "Swift", que llegó a la isla con dos plataformas petrolíferas a bordo para recibir un suministro de 1.259 toneladas de combustible, fuel 1.084 de ellas y diesel las 175 restantes.

Dicho buque, con bandera antillano neerlandesa, cuenta con 183 metros de eslora, 9,5 de calado máximo, 32 metros de manga y 22.835 toneladas de registro bruto. Permaneció atracado doce horas en la tercera alineación del Muelle Sur.



A la espectacularidad de los 73,5 metros de altura, medidos desde cubierta, que alcanzan las dos plataformas petrolíferas hay que añadir que ambas sobresalían 12 y 50 metros por sendos costados del buque, lo que obligó a la Autoridad Portuaria provincial a tomar medidas de seguridad especiales mientras el buque permaneció en puerto.



Teniendo en cuenta que el "Swift" estuvo abarloado de estribor al muelle, las plataformas sobresalían 50 metros por el lado orientado al interior de la Dársena de Anaga. Por este motivo, la Autoridad

Portuaria de Santa Cruz de Tenerife restringirá la operativa en la citada dársena para que en ella no llegaran a cruzarse dos buques en movimiento durante las horas en las que el "Swift" estuviera en puerto.

Intervinieron en la maniobra de atraque, que duró unas dos horas, dos prácticos y tres remolcadores.



## **Operativa la estación marítima del puerto de La Estaca antes de la Bajada de la Virgen de Los Reyes**

El puerto de La Estaca dispone desde el 22 de junio de una nueva y moderna estación marítima que plenamente operativa para la conmemoración de la Bajada de la Virgen de Los Reyes que se celebró durante el mes de julio en la isla de El Hierro.



Cumplió así la Autoridad Portuaria de Santa Cruz de Tenerife con el compromiso adquirido en 2007 por su presidente, Pedro Rodríguez Zaragoza, con el titular del Cabildo herreño, Tomás Padrón Hernández, de dotar al puerto insular de dicha infraestructura antes de la citada festividad, en su edición de 2009. Además de sendos titulares, asistieron a la inauguración del moderno edificio el subdelegado del Gobierno en la provincia, José Antonio Batista Medina y Rosa Dávila Mamely, directora general de Transportes del Gobierno de Canarias, entre otras

autoridades.

Con motivo de la Bajada pasaron por la nueva edificación aproximadamente siete mil pasajeros, con un movimiento asociado de 1.200 vehículos.



## **El puerto de Sevilla refuerza sus vínculos con Tenerife con unas jornadas sobre nuevas infraestructuras**

En el mes de octubre tuvo lugar en Tenerife la jornada que bajo el lema 'Puente Logístico Canarias - Sevilla. Oportunidades derivadas de las nuevas infraestructuras portuarias', buscaba seguir ampliando y reforzando las relaciones comerciales entre el puerto tinerfeño y el de Sevilla.

La delegación sevillana, encabezada por el presidente de la Autoridad Portuaria de Sevilla, Manuel A. Fernández González, aprovechó el buen momento que atraviesa la relación comercial entre los puertos canarios y sevillano para avanzar en líneas de relación que amplíen y refuercen nuevos intercambios. En el transcurso de los encuentros celebrados se expuso las posibilidades que ofrece la Comunidad Logística y Portuaria de



Sevilla, los servicios desarrollados en los dos últimos años y ofertas de nuevas oportunidades de negocio, lo que redundará en beneficio de ambas comunidades.

El de Sevilla es el primer puerto andaluz en tráfico con Canarias y el tercero de España después de Barcelona y Valencia. En lo que a tráfico contenerizado se refiere, dicho puerto andaluz había movido con Canarias, hasta el mes de septiembre del año 2009, el 80 por ciento del total registrado. La línea regular con Canarias la realizan los buques OPDR Andalucía, OPDR Canarias, Clara del Mar y Lola B, los tres primeros con tráfico mixto de contenedores y carga rodada, y el último de contenedores, con cuatro salidas semanales desde Sevilla, lunes y viernes.

## **La austeridad en el gasto corriente marca los presupuestos aprobados para 2010**

El Consejo de Administración de la Autoridad Portuaria de Santa Cruz de Tenerife aprobó en su sesión del mes de diciembre su Plan de Empresa 2010, documento en el que se incluye el correspondiente proyecto de presupuesto que en esta ocasión estuvo caracterizado por la contención del gasto corriente para el 2010 como respuesta a la situación de crisis económica existente.



En este sentido, entre las cifras más representativas destacan los 41,5 millones en concepto de previsión de facturación por parte de la Autoridad Portuaria, haciendo hincapié al respecto en el hecho de que se mantiene el coeficiente corrector a las tasas en el 1,05%, con lo que un año más se descarta el incremento de las mismas por parte del organismo tinerfeño.

En este punto conviene puntualizar que la Autoridad Portuaria de Santa Cruz de Tenerife deja de facturar cada año un promedio de 20 millones de euros por aplicación de las bonificaciones a los correspondientes tráficos portuarios.

Por otro lado, Puertos de Tenerife prevé generar en 2010 entre recursos propios, devengos de fondos europeos y financiación externa unos 100 millones de euros con los que acometer una previsión de inversión de más de 92 millones.

### **Visita del “Juan Sebastián de Elcano” al puerto tinerfeño en su LXXX crucero de instrucción**

El puerto de Santa Cruz de Tenerife recibió a principios de año una nueva escala del “Juan Sebastián de Elcano”, Buque-Escuela de la Armada Española que con fecha 10 de enero inició en el puerto de Cádiz su LXXX Crucero de Instrucción.

Fue ésta la sexta ocasión, desde 1996, en que el navío recaló en el puerto capitalino, permaneciendo en la instalación hasta el lunes día 19, fecha en que partirá rumbo a Fortaleza, en Brasil. El “Juan Sebastián de Elcano”, con 7,4 metros de calado, 94 de eslora y 3.754 toneladas de registro bruto, recorrerá más de 16.500 millas náuticas en 148 singladuras, visitando entre otros enclaves como Puerto España (Trinidad y Tobago); San Juan de Puerto Rico y Galveston (EE.UU.); Cartagena de Indias (Colombia); La Habana (Cuba) y Veracruz (Méjico). Los objetivos del presente Crucero, al igual que en los anteriores, consisten por un lado en completar y contribuir a la formación integral de los Guardiamarinas de las promociones 410 de Cuerpo General y 140 de Infantería de Marina y por otro en apoyar a la acción exterior del Estado en los países que se visitan.

### **Comunicaciones con África, una prioridad**

Una delegación del puerto Autónomo de Dakar (Senegal), compuesta por los directores de explotación, recursos humanos y los responsables de las líneas



Dakar-Gorée y Dakar –Ziguinchor, visitaron las instalaciones del puerto de Santa Cruz de Tenerife para conocer de primera mano el funcionamiento de las estaciones marítimas insulares y la operativa de las navieras que operan entre las islas, con el objeto de utilizar la experiencia de la Autoridad Portuaria para implantar una nueva conexión

marítima entre los puertos de Dakar y Ziguinchor.

# RECURSOS HUMANOS

## Formación de los trabajadores

En el año 2009, el Plan de Formación de la Autoridad Portuaria de Santa Cruz de Tenerife se aplicó en base al Modelo de Gestión por Competencias del II Convenio Colectivo de Puertos del Estado y Autoridades Portuarias. Así, los trabajadores realizaron cursos de formación para completar y mejorar sus perfiles de competencias.

### 1.1 Formación interna

En la modalidad de formación presencial (cursos internos) se realizaron 20 acciones formativas entre las que encontramos los cursos preparatorios para el Preliminary y Key English Test; First Certificate in English; Asesoría Jurídica para personal de administración niveles 1 y 2; Mercancías Peligrosas en los Puertos, Operador de Muelle o Terminal; Gestión de la Calidad. ISO 9001 y EFQM; Ley Orgánica de Protección de Datos de Carácter Personal y Economía Marítima.

### 1.2 Formación para la prevención de riesgos laborales

Dentro de la política de Prevención de Riesgos Laborales, se realizaron en los diferentes puertos dependientes de la Autoridad Portuaria seis acciones formativas en las que tomaron parte 127 personas y entre las que se encontraron los cursos de Prevención de Incendios y Medidas de Emergencia; Prevención de Riesgos Laborales en la Manipulación Manual de Cargas y Contaminantes Químicos, y Primeros Auxilios y Aplicación de Mascarillas de Respiración Asistida.

### 1.3 Formación externa

Además de las acciones anteriores, se impartieron diversos cursos de formación externos, así como asistencias a Seminarios, Jornadas, Congresos y Conferencias Nacionales e Internacionales.

## Composición y evolución de la plantilla

El número de trabajadores fijos de la Autoridad Portuaria de Santa Cruz de Tenerife a 31 de diciembre de 2009 era de 250, de los cuales,

- Personal fijo dentro convenio: 199 trabajadores.
- Personal temporal dentro de convenio: 23 trabajadores.
- Personal fijo fuera de convenio: 26 trabajadores.

- Personal temporal fuera de convenio: 2 trabajadores.

A lo largo del año causó baja de la empresa un trabajador por declaración de situación de invalidez.

## **2.1 Procesos de selección**

En 2009, la oferta de empleo público autorizada a la Autoridad Portuaria fue de 7 personas, para desempeñar las ocupaciones de Policía Portuario (3); Técnico de Operaciones y Servicios Portuarios (1); Responsable de Sistemas de Información y Comunicación (1); Responsable de Mantenimiento (1) y Servicio de Soporte -Reserva personas con minusvalía- (1).

De los policías portuarios seleccionados, dos forman parte de la plantilla del puerto de Santa Cruz de Tenerife y uno del puerto de San Sebastián de La Gomera; la Técnico de Operaciones y Servicios Portuarios desempeña sus funciones en el Centro de Coordinación de Servicios; el Responsable de Sistemas de Información se integra en el Departamento de Planificación Estratégica, Unidad de Sistemas mientras que el de Mantenimiento desempeña sus funciones en el Departamento de Infraestructura. La persona seleccionada para el puesto de Servicio de Soporte se integra en el mismo Departamento para desempeñar sus funciones en almacén.

También fueron convocadas Bolsas de Contratación Temporal de Policías Portuarios para los puertos de Santa Cruz de Tenerife, La Palma, La Gomera, Los Cristianos y La Estaca, así como una plaza temporal para el puesto de Responsable de Infraestructura.

## **2.2 Desarrollo profesional**

En el año 2009, 134 trabajadores de esta Autoridad Portuaria promocionaron de nivel salarial. Del total de personas promocionadas, 5 pasaron a ocupar puestos distintos de los que desempeñaban con anterioridad.

## **2.3 Jubilaciones y prejubilaciones**

Durante el año objeto de análisis no se jubiló trabajador alguno de la Autoridad Portuaria, acogiéndose 2 a la jubilación parcial.

## **Estudios y proyectos del departamento**

Entre los desarrollados destacan:

### **3.1 Evaluación de riesgos psicosociales**

Una de las iniciativas llevadas a cabo por el Departamento en el área de Prevención de Riesgos Laborales, fue la realización de un estudio de riesgos psicosociales en la plantilla de trabajadores de la Autoridad Portuaria.

Los factores psicosociales son características de las condiciones de trabajo y, sobre todo, de la organización, que afectan a la salud de las personas. El objetivo del proyecto fue realizar una primera evaluación de la incidencia de factores generadores de tales riesgos en la Autoridad Portuaria de SC de Tenerife utilizando el cuestionario ISTAS21. Dicha evaluación permitió:

1. Detectar qué medidas preventivas pueden adoptarse para minimizar la incidencia de estos factores de riesgo
2. Planificar la realización de evaluaciones de riesgos más específicas de aquellos factores psicosociales que resulten más deficitarios.

Participaron en el estudio 192 trabajadores de distintos puertos, ocupaciones, género y edad, a los que se informó previamente de los objetivos y contenido del estudio.

Las principales acciones que se llevarán a cabo a partir de los resultados obtenidos y con el objetivo de mejorar las deficiencias encontradas son, entre otras, continuar profundizando en el análisis de los datos por parte de empresa y trabajadores, así como en el análisis de las principales situaciones problemáticas detectadas a través de estudios complementarios de clima laboral y carga mental; elaboración de un Plan de Acogida de nuevos colaboradores y la creación y difusión de un buzón de sugerencias para facilitar la participación de los trabajadores en la organización.

### **3.2 Estudio de la idoneidad del cuestionario Shapes para la evaluación de competencias genéricas**

El objetivo fundamental de este estudio fue comprobar la fiabilidad (consistencia interna) y validez de una prueba estandarizada (el cuestionario *Shapes*), y los resultados de su adaptación para la evaluación de las competencias genéricas definidas en el Modelo de Gestión por Competencias del Sistema Portuario. Se pretendía además conocer en qué medida las puntuaciones obtenidas en las dimensiones del *Shapes* (y competencias calculadas a partir de éste) predicen el desempeño evaluado por el mando.

Participaron en este estudio una muestra de 82 trabajadores de la Autoridad Portuaria de Santa Cruz de Tenerife que contestaron dos cuestionarios de autoevaluación y los jefes de departamento de la Autoridad Portuaria que evaluaron a sus colaboradores utilizando una escala de desempeño que se utilizó como criterio de validez predictiva.

### **3.3 Elaboración del Manual del Empleado**

Durante el año 2009 se elaboró, por parte del Departamento de RRHH, el Manual del Empleado de la Autoridad Portuaria, documento que será de utilidad para difundir información socio laboral sobre la empresa de interés para los trabajadores, sobre todo como parte del proceso de acogida de nuevos colaboradores.

### **3.4 Escala de rendimiento laboral para evaluación del desempeño de la policía portuaria**

Este estudio respondía a tres objetivos fundamentales:

1. Realizar una detección de necesidades formativas de la policía portuaria, a partir de un procedimiento estandarizado y riguroso de recogida de datos, que aportara información sobre las principales dificultades en el desempeño de tareas propias del puesto.
2. Recoger información de utilidad para la elaboración de protocolos de actuación de la policía portuaria.
3. Comenzar a perfeccionar instrumentos de evaluación del desempeño que serán de utilidad para hacer frente a las nuevas exigencias legales al respecto surgidas con el EBEP.

### **Acción Social**

Dentro de la obra social de la Autoridad Portuaria, dirigida a incrementar la calidad de vida de los trabajadores, se realizaron las siguientes acciones:

- Seguro médico complementario
- Plan de pensiones, al que se adhirieron todos los trabajadores de la Autoridad Portuaria.
- Préstamo reintegrable, habiéndolo solicitado 53 trabajadores en 2009, lo que supuso un importe concedido de 187.203 €.

## 09 CRUCEROS

La Autoridad Portuaria de Santa Cruz de Tenerife cerró el año 2009 con 352 buques crucero y 582.835 cruceristas, 18 y 25.464 más que el año anterior, lo que se traduce en sendos positivos del 5,4 y 4,5 por ciento respectivamente.

Por puertos, la instalación de Santa Cruz de Tenerife recibió 423.236 turistas de esta categoría (+5,3%) que llegaron a la isla a bordo de 222 buques (+0,9%); al puerto de Santa Cruz de La Palma arribaron 140.175 cruceristas a bordo de 97 unidades (+7,8%); a San Sebastián de La Gomera 29 buques (+31,8%) con 16.372 turistas (+50%) y a La Estaca, en el Hierro, un buque crucero con 934 pasajeros.

### **Puertos de Tenerife, en las Seatrade de Miami y Hamburgo**

Al turismo de cruceros parece no afectarle la crisis económica mundial, tal y como se puso de manifestado en uno de los encuentros más destacados del sector como lo fue la *Seatrade Cruise Shipping Convention* en Miami.

Puertos de Tenerife acudió el pasado mes de marzo a dicha cita en la que coincidieron las principales navieras del mundo, una ocasión de excepción para comprobar que la familia de Seatrade Eventos Cruceros ha crecido y se ha fortalecido con la cita anual de Miami.



En este marco, Nikolaos Antalis, uno de los principales directivos de Royal Caribbean, el segundo grupo de cruceros más importante del mundo, garantizó a los máximos responsables de Puertos de Tenerife un total de 30 escalas en el puerto de Santa Cruz de Tenerife y de doce en la instalación de Santa Cruz de La Palma para el año 2011. Todo ello supondrá el movimiento de aproximadamente 90 mil pasajeros, lo que se traduce en un aumento del 80 por ciento respecto a las cifras registradas en 2008.

La naviera P&O tampoco deja escapar la oportunidad de visitar nuestros puertos e islas, estando prácticamente cerradas ya otras 30 escalas en el puerto de Santa Cruz de Tenerife y 16 en el de La Palma para el mismo año.

Por su parte Costa Cruceros, cuyas naves son clientes asiduos de nuestros puertos, sigue apostando firmemente con las siete escalas confirmadas en el puerto de la capital de La Palma para 2010.

TUI Cruises, la nueva compañía destinada al mercado alemán que comenzó a operar en 2009, confirmó en el transcurso de la feria al presidente de la Autoridad Portuaria, Pedro Rodríguez Zaragoza, un total de 44 escalas para la

temporada 2010-2011 entre los puertos de Santa Cruz de Tenerife y Santa Cruz de La Palma.

**En Hamburgo.** El puerto de Santa Cruz de Tenerife volverá a registrar en el año 2010 un salto cuantitativo en lo que a llegada de grandes cruceros y cruceristas se refiere, de acuerdo con los resultados obtenidos por la delegación tinerfeña en la Seatrade de Hamburgo.

Y es que el abanico de navieras que ya confirmaron su presencia en nuestro puerto para el citado año, en muchos casos con la escala de sus nuevos buques aún en construcción, abarca desde Costa Cruceros hasta MSC, pasando por AIDA Cruises, Iberocruceros, TUI Cruises y Pullmantur, registrando esta última la primera visita de su historia a nuestro puerto este año.

Tanto Pullmantur, con cuatro escalas confirmadas para 2010 de su buque Sovereign of the Seas, como Iberocruceros, con sus unidades Grand Voyager, Grand Mistral y Grand Celebration, traerán a la Isla principalmente turistas españoles y portugueses. El Sovereign tiene capacidad para 2.200, mientras que las unidades de Iberocruceros, con 23 escalas confirmadas, traerán alrededor de 24 mil.



Costa Cruceros confirmó hasta seis escalas de su nuevo buque, Costa Deliziosa, que será botado en 2010, en el puerto de Santa Cruz de Tenerife durante 2011.

También MSC, cuyas escalas en Tenerife pasarán de las 18 registradas en 2008 a las 35 previstas para 2010, traerá a la Isla al MSC Splendida, su más reciente unidad.

Por su parte, Aida Cruises repetirá en la 2010-2011 con la unidad Aidablu, lo que se traduce en un movimiento cercano a los 200 mil cruceristas en dicha temporada entre los puertos de Santa Cruz de Tenerife y Santa Cruz de La Palma, con unos 132 mil pasajeros y 66 mil en cada instalación respectivamente.

También el Aidabella y el Aidacara, pasarán por los puertos capitalinos de Tenerife y La Palma, haciendo lo propio el Aidavita en 2010 y 2011 con sendas escalas de posicionamiento hacia Brasil y Palma de Mallorca.

### **Última escala del "Black Prince" en el puerto de Santa Cruz de Tenerife**

El que fuera uno de los clientes más asiduos del puerto de Santa Cruz de Tenerife, el crucero "Black Prince", propiedad de Fred. Olsen Cruise Line, realizó

el 9 de octubre de 2009 su última escala en el puerto capitalino tinerfeño, 43 años después de su primera visita a las islas, por aquel entonces como buque para servicio frutero. Tras la reforma a la que fue sometido en 1986 para utilizarlo exclusivamente como crucero de turismo, realizó en 1987 su viaje inaugural con tal actividad por el archipiélago.



La actuación de una banda de jazz y del tradicional grupo folclórico a pie de barco fueron los actos programados por la Autoridad Portuaria de Santa Cruz de Tenerife para dar el último adiós a la nave, que en dicha ocasión arribó con 407 cruceristas y 192 tripulantes.

Operado por Fred Olsen & Co., este barco contaba con 143 metros de eslora y todas las comodidades de un crucero de lujo, piscinas interior y exterior, solarium, spa, gimnasio, casino y múltiples salones.



Acabó su singladura en Southampton donde fue adquirido por una empresa venezolana.

### **Presentación: “Estudio cuantitativo y cualitativo del mercado de cruceros en Canarias”**

El sector de cruceros demuestra resistir mejor el impacto que la crisis ha producido en las cifras económicas en general y en el turismo en particular. De acuerdo con los resultados del “Estudio cuantitativo y cualitativo del mercado de cruceros en Canarias”, realizado en la temporada 2008/2009, el número de cruceristas que visitaron las Islas siguió incrementándose, si bien gastaron menos en destino que en años anteriores posicionándose el gasto medio en los 31,78 euros diarios.



Tal y como indicó el presidente de la Autoridad Portuaria de Santa Cruz de Tenerife, Pedro Rodríguez Zaragoza, en el transcurso de la presentación de los resultados de dicho análisis, el incremento del tráfico de cruceros experimentado en los puertos dependientes del ente tinerfeño se explica no sólo por la presencia de un mayor

número de buques sino también porque éstos son mayores y realizan un gran número de escalas en todo el Archipiélago.

En el caso de Puertos de Tenerife el cambio estructural producido es realmente importante, habiéndose más que duplicado el promedio pasajero/escala entre 1997 y 2008. Específicamente, en el primer año la relación fue de 748 cruceristas por escala, alcanzando en 2008 los 1.682 por escala.



Sin embargo, el consumo que realizan los cruceristas en estas escalas se ha reducido por varias razones: la crisis económica, el cambio dólar-euro, la propia caída en el número de turistas británicos y el menos interés por realizar compras.

En este sentido, en lo que respecta a la artesanía y productos locales, notan “la falta de un producto de identidad dentro de la oferta, un producto estrella, que se muestre ante el crucerista como un elemento exclusivo y atractivo que permita concretar la intención de compra”.

**Excursiones.** Relevante también es el hecho de que la importancia que posee la realización de excursiones durante las escalas disminuye temporada tras temporada, decantándose por dedicar sus visitas a conocer la ciudad.



Según el estudio, “a mayor conocimiento del destino, la contratación de excursiones es menos frecuente”.

No obstante, la percepción general de los cruceristas sobre el destino canario es bastante positiva, sobre todo por el clima moderado, los entornos atractivos y diferenciados, así como por la calidad de las infraestructuras de servicios.

El estudio fue realizado a petición de la firma *Cruises in the Atlantic Islands*, integrada por las autoridades portuarias de Tenerife, Las Palmas y Madeira.

La realización de este estudio contó con la colaboración del Gobierno de Canarias.

**“Fam Trip” de las principales compañías de crucero afincadas en Miami**

Una decena de directores de itinerarios y de excursiones de las principales compañías dedicadas al segmento de los cruceros que operan en Miami realizaron en el mes de septiembre un "fam trip", o viaje de familiarización, a Canarias, con el objetivo de incorporar a las Islas en sus rutas de las próximas temporadas.



Integraban dicha expedición representantes de la Holland American Line; Royal Caribbean; Norwegian Cruise Line; SeaDream; Windstar Cruises y Silversea Cruises.

La Autoridad Portuaria colaboró en dicha iniciativa informando in situ a los expedicionarios sobre las infraestructuras disponibles en cada uno de sus puertos para atender el tráfico de cruceros, así como lugares de interés turístico de cada isla.

Participaron también Turismo de Tenerife, organismo dependiente del Cabildo insular; Promotour; Cabildo de La Palma; ayuntamiento de La Laguna; airEuropa y La casa del vino.

### **El puerto tinerfeño, base para el "AidaLuna" y el "Island Escape" en la temporada 09/10**



Los cruceros "AidaLuna" y "Island Escape" eligieron el puerto de Santa Cruz de Tenerife como base para sus travesías por el Atlántico durante la temporada 2009-2010.

En el caso del "Island Escape" dicha operativa suponía el movimiento semanal de unos 3.300 cruceristas, 3.000 de ellos en operativa embarque-desembarque y el resto en tránsito, la mayoría de ellos de nacionalidad británica.

Desde Tenerife partía semanalmente para visitar las instalaciones homólogas de La Palma, Madeira, Agadir, Lanzarote y Las Palmas, retornando al puerto tinerfeño cada viernes.



Por su parte, el AidaLuna arribaba cada sábado, suponiendo cada una de sus escalas el movimiento en puerto de 4.400 cruceristas. Su temporada en el puerto tinerfeño arrancó el 19 de septiembre.

El buque, con 252 metros de eslora, transporta en su mayor parte pasaje alemán, contando con los más modernos sistemas de navegación y máquina. Construido en Alemania por los astilleros Meyer Werft GmbH, alcanza los 33 metros de manga y 1.020 camarotes para alojar a sus 2.500 potenciales ocupantes.

Al "Aidaluna" y "Island Escape" se sumaría en el mes de enero el "Costa Serena", que también eligió el puerto tinerfeño como punto de embarque/desembarque de parte de su pasaje para las rutas de once días que comenzó a realizar en 2010. El "MSC Fantasia" hizo lo propio antes de que finalizara el año 2009.



Para conmemorar el inicio de la temporada con puerto base en la isla el presidente del organismo portuario, Pedro Rodríguez Zaragoza, hizo entrega a los capitanes de sendos buques de una metopa conmemorativa y vino malvasía de La Palma.

### **Primeras escalas**

**MSC Fantasia**- Mediterranean Shipping Company  
Santa Cruz de Tenerife  
10 de enero

**Princess Daphne** – Vision Cruises  
Santa Cruz de Tenerife  
27 de marzo

**AidaLuna**- Aida Cruises  
Santa Cruz de Tenerife /Santa Cruz de La Palma  
19 septiembre /16 de octubre

**Costa Luminosa** – Costa Crociere  
Santa Cruz de Tenerife  
24 de septiembre

**Tahitian Princess** – P&O Princess Cruises  
Santa Cruz de Tenerife  
27 de septiembre

**Costa Europa** – Costa Italiana

San Sebastián de La Gomera

4 de octubre.

**Queen Victoria** - Cunard

Santa Cruz de La Palma

18 de octubre

**Mein Schiff** - Tui Cruises

Santa Cruz de Tenerife

3 de noviembre. - Primera escala y posicionamiento al Caribe.

**Island Escape** - Thomson Cruises

6/8 de noviembre - Inicio temporada de puerto base en Santa Cruz de Tenerife/primer escala puerto Santa Cruz de La Palma.

**Celebrity Equinox** - Celebrity Cruises, Clase Solstice.

Santa Cruz de Tenerife

12 de noviembre. Primera escala y posicionamiento al Caribe

**Wind Spirit** - Windstar Cruises

Santa Cruz de Tenerife

21 de noviembre

**Vision of the Seas** - Royal Caribbean International, Clase Vision.

Santa Cruz de Tenerife

22 de noviembre. Primera escala y posicionamiento al Caribe.

**Grand Princess** – Princess Cruises – Grupo Carnival

Santa Cruz de Tenerife

8 de diciembre. Primera escala y posicionamiento al Caribe

**Louis Majesty** – Louis Cruise Line

Santa Cruz de La Palma- 10 de diciembre

Santa Cruz de Tenerife. 11 de diciembre.

San Sebastián de La Gomera y La Estaca -El Hierro-12 de diciembre

# 10 ACTIVIDAD SOCIOCULTURAL

## Una Navidad Internacional



Lo que comenzó siendo una celebración de ámbito local, un regalo del puerto de Santa Cruz de Tenerife a la ciudad que lo acoge, ha llegado a convertirse, sin cumplir aún la mayoría de edad, en un encuentro musical que ha trascendido fronteras y ya se conoce en muchos lugares del mundo.

banderado por la Orquesta Sinfónica de Tenerife, el Concierto de Navidad de Puertos de Tenerife, que en 2009 celebró sudécimosexta edición, congrega cada año a miles de tinerfeños en el recinto portuario, siendo seguido además en directo hasta por 180 mil canarios a través de Televisión Canaria, y a millones de personas, especialmente de América y Europa, a través del Canal Internacional de Televisión Española. Mediante dicha retransmisión, Canarias llega a los más remotos rincones de ambos continentes, lo que sin duda se traduce en un nuevo instrumento de promoción internacional de nuestra tierra.



La XVI Edición del Concierto de Navidad, dedicada a los clásicos rusos más populares, permitió a la OST brillar nuevamente con luz propia, en este caso bajo la batuta de Dmitri Sitkovetsky, quien además hizo gala de su maestría tomando parte con su Stradivarius en

la interpretación del fragmento *L'inverno*, de *Las Cuatro Estaciones* de Vivaldi.

Contó con el patrocinio de TCR; ASPROCAN; Grupo Boluda; CAPSA; El Corte Inglés; FCC; Esponja del Teide; SATO; Telefónica España SAU; Lanzateide, S.L.; Fred. Olsen S.A.; Naviera Armas; CEPSA y La Caixa.



## La Tall Ships Atlantic Challenge adornó el litoral de Santa Cruz de Tenerife

Hasta que los barcos navegaron a toda máquina, el Archipiélago fue paso obligado para todas las embarcaciones que, a vela desplegada, partían rumbo al Nuevo Mundo. Los vientos alisios y la denominada corriente oceánica de las Canarias eran imprescindibles para cruzar el Atlántico de la forma más rápida, eficaz y segura.



Y, aún hoy, tanto tiempo después de aquellas gestas siempre al albur de las malas cartografías, de los corsarios y hasta del escorbuto, el espíritu aventurero que supone alcanzar la costa del continente americano con el sólo impulso del viento sigue siendo el sueño y el reto de multitud de marinos.

En esta tradición de navegación oceánica, hizo escala en el puerto de Santa Cruz de Tenerife, una vez más, la regata Tall Ships Atlantic Challenge 09, organizada por la Sail Training Internacional. Más de una docena de grandes veleros estuvieron surtos en nuestras instalaciones entre el 14 y el 17 de mayo y sus 400 tripulantes fueron agasajados por la Autoridad Portuaria de Santa Cruz de Tenerife. Esta bella estampa que adornaba el litoral de la capital tinerfeña se vio rematada con la presencia también de la fragata Libertad, buque escuela de la Armada argentina, un viejo amigo de Tenerife y Canarias.





Jornadas de puertas abiertas, desfiles de tripulaciones y hasta de la recreación histórica del Batallón de Infantería de Canarias que alcanzó la gloria derrotando en nuestra bahía al almirante Nelson, trajeron hasta nuestra isla, hasta nuestras gentes, los viejos días de gloria de los grandes veleros que, procedentes de Vigo, zaparon hacia Bermudas a todo trapo.



### **Puerto-Ciudad. Pleno extraordinario del ayuntamiento de Santa Cruz de Tenerife**



El máximo responsable de Puertos de Tenerife expuso ante el pleno del Ayuntamiento de Santa Cruz de Tenerife la situación actual de la instalación santacrucera y los proyectos de futuro de la institución.

Entre los más destacados, apuntó que se seguirá avanzando para materializar las distintas actuaciones ideadas por los arquitectos suizos Herzog & De Meurong para unir el puerto con la ciudad, habiéndose optado por ubicar la estación de cruceros en el Dique Sur.

Además de su apuesta por convertir la isla en referente en el tráfico de cruceros, también valoró como ejecución prioritaria la nueva terminal de

contenedores del Dique del Este, obra que ocupó una parte importante de la alocución del presidente.

Rodríguez Zaragoza ofreció los principales datos estadísticos de los últimos años, haciendo referencia al movimiento de mercancías, pasajeros y buques, entre otros tráficos, que han registrado ligeros descensos en los últimos años debido a los efectos de la situación económica internacional.

Asimismo, apuntó otras iniciativas de su gestión como la construcción del Centro de Inspección Portuaria con la instalación de un escáner para revisar las mercancías; la canalización, en la Dársena de Pesca, del barranco del Instituto Oceanográfico donde se ubicará la Escuela Marítimo-Pesquera de San Andrés y un pequeño astillero para reparaciones.

Pedro Rodríguez Zaragoza insistió en la idea de que el puerto de Granadilla será complementario al de Santa Cruz y que, por tanto, no va a restarle tráfico.

### **Acuerdo con la ULL para la difusión del legado de Padrón Albornoz**

La Autoridad Portuaria de Santa Cruz de Tenerife firmó en 2009 un acuerdo con



la Universidad de La Laguna (ULL) para la creación de un portal de acceso libre en Internet al legado de Juan Antonio Padrón Albornoz. Dicho legado, que constituye parte de los fondos bibliográficos y documentales de la ULL, consta de 1.700 fotografías, 580 postales y 1.800 negativos, todos ellos relacionados con el puerto y los barcos.

El citado acuerdo fue rubricado por el presidente de la Autoridad Portuaria de Santa Cruz de Tenerife, Pedro Rodríguez Zaragoza, y el rector de la ULL, Eduardo Doménech Martínez, en el transcurso de un acto celebrado al y al que acudieron, entre otros invitados, los familiares del escritor tinerfeño y su esposa, María de los Ángeles Sabina.



Una de las líneas de actuación de la Autoridad Portuaria de Santa Cruz de Tenerife, como institución centenaria ligada a la ciudad e inmersa en el tejido

social y cultural, es la de promover actividades socioculturales de diverso ámbito con el fin de contribuir al enriquecimiento de nuestro patrimonio.

En este sentido se manifestó Rodríguez Zaragoza al asegurar que “seguiremos colaborando en toda actividad que redunde en beneficio de la comunidad portuaria”. Específicamente, la aportación del organismo tinerfeño a esta iniciativa asciende a 12.000 euros.

### Fiestas del Carmen



La Comunidad Portuaria de Santa Cruz de Tenerife celebró un año más la festividad de la Virgen del Carmen con un amplio programa de actos conmemorativos en los que participaron unas 200 personas, todas ellas relacionadas con la comunidad y la actividad portuaria.

Así, además del popular embarque y procesión marítima de la sagrada imagen en el puerto tinerfeño, acto principal de las fiestas, integraron el programa otras actividades como la limpieza submarina de la playa de San Sebastián de La Gomera; celebración de diferentes competiciones deportivas y convocatoria del correspondiente concurso de fotografía cuyo primer premio recayó en la instantánea denominada “Azul A” cuyo autora es Concepción Sánchez García; el segundo y tercer premio fue, respectivamente, para “Escalones Marquesina” y “Master & Commander y Queen Mary II”, trabajos de Luciano de la Rosa Gutiérrez y Joaquín Suárez Servando.



El día grande de la fiesta, el 16 de julio, fueron nuevamente miles los fieles que se acercaron al puerto para acompañar a la patrona, asistiendo al embarque multitud de embarcaciones. En el transcurso de la procesión se rindió homenaje a los fallecidos en el mar mediante una corona de flores, interpretando el solista Chago Melián la “Salve Marinera”.

## Jóvenes de todas las edades disfrutan del Programa de Educación Ambiental

El Programa de Educación Ambiental *Conoce Nuestro Puerto* es una iniciativa que pretende facilitar, tanto a alumnos como a profesores, el contacto directo con la instalación portuaria con el objeto de sensibilizar a cerca de la interrelación del mar con el hombre, entre otros aspectos.



El proyecto, que cumplió en 2009 su vigésima edición, pretende con las visitas concertadas con los centros convertir por unas horas el puerto en el aula perfecta para interpretar la historia y la realidad de nuestra comunidad autónoma a través de los procedimientos de entrada y salida de las mercancías en las islas a lo largo del tiempo.

Un total de 166 profesores acompañaron este curso a unos cinco mil alumnos de 80 centros escolares, en su mayoría estudiantes de Primaria (2.380) y Secundaria (1.920), seguidos por los de ciclos formativos (280) y programas Erasmus y Leonardo (120), además de otros tantos provenientes de grupos de Educación de Adultos, Programa de Garantía Social y Bachillerato.

Durante el recorrido por las instalaciones del puerto de Santa Cruz de Tenerife los jóvenes acceden a datos inéditos, conocen los distintos estudios y profesiones que se ejercen en el, se relacionan con personas de otras razas y culturas y aprenden a valorar el significado de la conservación de nuestro litoral.

Por su parte, el profesorado es dotado del material didáctico más apropiado para, de regreso al aula, puedan abordar con los alumnos aspectos como los transportes, la agricultura, la pesca, la conservación del medio o los servicios.

### Concursos de redacción y dibujo

El Programa de Educación Ambiental *Conoce Nuestro Puerto* contempló en esta edición los concursos de redacción y dibujo, cuyos premios recayeron en:

#### **Dibujo**

**Valentina Aguilera** C. 6º Primaria. CEIP Las Mantecas

**Alejandro Barroso Acosta.** 1º ESO. La Salle San Ildefonso

**Yolanda Sosa Cabrera.** 3º ESO, Pureza de María

## Redacción

**Javier Fuentes Izquierdo.** Colegio La Salle. 2º ESO Título: Una imagen vale más que mil palabras

**Aurora Gil Rodríguez.** Colegio Cisneros Alter. 6º Primaria. Título: La gaviota y el Puerto

**Laura Jorge Bethencourt.** Colegio Virgen del Mar. 6º Primaria. Título: Beneharo y su Puerto

**Laura Hernández Navarro.** Colegio Escuelas Pías. 1º Bachillerato. Título: Esa Vieja Farola del Mar

### **Tomás de Iriarte *toma* el puerto de Santa Cruz**

La compañía Teatros Bacaguaré ha venido desarrollando una interesante y creativa labor en aras de acercar al gran público una veintena de las Fábulas de Tomás de Iriarte que, mezcladas con improvisaciones teatrales relativas a temas de actualidad, dan como resultado una película de 90 minutos que se proyectará en la pequeña pantalla.

Para el rodaje de 'Fábulas de Tomás de Iriarte y crónicas de hoy' el grupo Teatros, con Juan Carmona al frente, buscó diferentes localizaciones de Santa Cruz de Tenerife para llevar a imágenes la poesía y enseñanza que se construye en cada relato de Tomás de Iriarte. Así, aparecen en la cinta plazas, calles y rincones de la capital, donde no podía faltar el puerto. Durante un día, diferentes puntos del muelle de la capital se convirtieron en localizaciones para la puesta en escena de la fábula 'La discordia de los relojes', que en su texto Iriarte concluye con la siguiente moraleja a tener muy en cuenta en los tiempos que corren: "Los que piensan que con citar una autoridad, buena o mala, quedan disculpados de cualquier yerro, no advierten que la verdad no puede ser más de una, aunque las opiniones sean muchas".

La ambición creativa de Teatros Bacaguaré, integrado por doce actores entre ellos tres discapacitados psíquicos, les ha llevado a mezclar veinte fábulas de Tomás de Iriarte con improvisaciones teatrales en forma de *Crónicas de hoy*, en las que los actores dialogan sobre temas de actualidad como la guerra, la inmigración o la contaminación.

El resultado es 'Fábulas de Tomás de Iriarte y crónicas de hoy', una cinta aún en fase de edición y montaje, que estará lista a finales de año para su distribución entre televisiones locales y peninsulares. Contó con la colaboración de numerosas administraciones e instituciones como el Cabildo Insular, Metropolitano de Tenerife, el Teatro Victoria, el Café del Círculo, Plató del Atlántico y Puertos de Tenerife.

## Éxito del Concurso de Postales Navideñas

Más de cuatro mil niños de Primaria Secundaria y Educación Especial de colegios de la provincia participaron en la novena edición del Concurso de Postales Navideñas Puertos de Tenerife, encuentro que se convoca con la finalidad de promover y apoyar la creatividad de nuestros escolares vinculándola con la entorno portuario.

De acuerdo con el fallo del jurado convocado al efecto, los ganadores de este año fueron los niños:

Sara Fajardo Gutiérrez	EE N <sup>a</sup> S <sup>a</sup> del Carmen (ASPRONTE)	Santa Cruz de Tenerife
Laura González Delgado.	PRIMARIA. CEIP Las Delicias	Santa Cruz de Tenerife
Joel Francisco Torres González	PRIMARIA. CEIP García Escámez	Santa Cruz de Tenerife
Pablo Silva Gil	PRIMARIA. Colegio Gabriel Duque Acosta	Santa Cruz de La Palma
Sara Añino Cruz.	ESO. IES Las Veredillas	Santa Cruz de Tenerife
Sandra Rodríguez Álvarez	ESO. Colegio Tacoronte	Tacoronte

Los premios para los galardonados fueron un viaje a la isla de Gran Canaria, un lote de material artístico, una metopa conmemorativa para el niño y otra para su colegio y una ampliación de la postal premiada. Colaboraron las empresas Fred. Olsen y Favego.

## Puertos de Tenerife, Premio Feciten

La federación de Centros de Iniciativas Turísticas de Santa Cruz de Tenerife (Feciten) ha distinguido con el Premio Feciten 2008 a la Autoridad Portuaria de Santa Cruz de Tenerife por su importante labor en la potenciación del tráfico de cruceros en la zona atlántica. El acto, que se desarrolló en el Cabildo de Tenerife y contó con su presidente Ricardo Melchior y consejero de Turismo José Manuel Bermúdez, logró el objetivo principal de estos premios, que no es otro que distinguir la trayectoria de personas y entidades en beneficio del sector turístico tinerfeño.

***FIT FOR EUROPE***



El presidente del organismo tinerfeño, Pedro Rodríguez Zaragoza, se reunió recientemente con el director general de la Cámara de Comercio de Dakar, Ally M'Boup, en un encuentro enmarcado en el proyecto *FIT FOR EUROPE*, *formación para una migración positiva*, cofinanciado por la Unión Europea en el marco del

programa AENEAS, para fomentar la inmigración controlada de trabajadores.

Fue el primer paso para materializar un acuerdo de formación del que se beneficiarán los trabajadores de los puertos senegaleses, aprendizaje que se caracterizará por ser específico y adaptado al mercado europeo.

## **Publicaciones**

### **“Los presidentes del Centenario”**

La Autoridad Portuaria de Santa Cruz de Tenerife editó el libro ‘Los presidentes del Centenario’ escrito por el investigador y profesor José Manuel Ledesma Alonso, en conmemoración del primer centenario de la creación de la Junta de Obras del Puerto. La obra recoge la historia de los primeros cien años de administración portuaria en la provincia, repasando la tarea que llevaron a cabo los responsables del ente público desde su fundación hasta la actualidad.

### **“Viajeros ilustres (Siglos XVIII y XIX). Relatos del Teide”**

“Viajeros ilustres (siglo XVIII y XIX). Relatos del Teide”, obra también del profesor Ledesma Alonso, supone la recopilación de un amplio número de relatos de navegantes, geólogos, astrónomos y científicos varios, de los siglos XVIII y XIX, sobre las investigaciones por ellos realizadas en El Teide, lo que sin duda contribuyó a que la isla ocupara un destacado lugar en el panorama científico internacional.

Fue presentado, junto al autor, por el presidente de la Autoridad Portuaria de Santa Cruz de Tenerife, Pedro Rodríguez Zaragoza, y el historiador Luis Cola Benítez.

# **11 DIRECTORIO DE LA COMUNIDAD AUTÓNOMA**

# INTRODUCCIÓN

Además de los servicios portuarios básicos, esto es, actividades comerciales que permiten la realización de las operaciones de tráfico portuario, los usuarios de los puertos dependientes de la Autoridad Portuaria de Santa Cruz de Tenerife tienen a su disposición otras atenciones entre las que se encuentra el suministro de fuel bajo en azufre, realización de trabajos submarinos, trabajos de reparación de contenedores y helisuperficie.

En concepto de servicios portuarios básicos, se prestan los correspondientes a practica; técnico-náuticos (remolque portuario, amarre y desamarre de buques); servicios al pasaje; servicios de manipulación y transporte de mercancías (estiba, desestiba y trasbordo, depósito y transporte horizontal), así como servicios de recepción de desechos generados por buques de acuerdo con el convenio Marpol 73/78.

# AGENTE DE ADUANAS

Agentes Tenerife / Tenerife's Agent	Dirección/ Address	CP/ Postal Code	Teléfono/ Telephone	Fax	E-mail
ACOSTA MORALES, JOSÉ MIGUEL	La Marina-Callejón Bouza, 4 - 4º	38002	922 24 84 55	922 24 93 75	a_acosta_diaz@hotmail.com
AGUIAR CABRERA, JAIME	San Antonio, 67, 1º	38001	922 24 15 86	922 24 15 86	germanaguiar@hotmail.com
ALAYÓN BARROSO, JUAN MARTÍN	Pedro Alcántara, 13, 1º D	38002	922 24 59 50	922 24 52 14	agenciaalayon@terra.es
BARRERA ARMAS, JUAN RUPERTO	Doctor Allart, 35, 1º A	38003	922 27 16 52	922 27 86 71	agencia.rupertobarrera@portel.com
BERCEDO LANGLENTON, MIGUEL	Bethencourt Alfonso, 2 - 2º	38002	922 56 43 83	922 24 17 31	imiguelbercedo@jjbercedo.com
BOTI ÁLVAREZ, CARLOS MANUEL	Rafael Hardisson Spou, 4 - 1º Izda	38005	922 22 78 03	922 88 23 43	carlosboti@portel.com
CAÑIZARES PÉREZ, FRANCISCO	Pérez Galdós, 20 - 4º	38002	922 24 27 95	922 24 34 45	agenciatenerife@gmail.com

CERT AGUILAR, JUAN	Laura Grote de la Puerta, 17, nave 13	38110	922 20 65 25	922 22 01 96	ernestorodriguez@canaryinsular.com
CURBELO DORESTE, SERGIO	Plaza Isabel II, 2 - 1º	38002	922 28 27 17	922 28 87 13	sergiocurbelo@terra.es
DE LA ROSA MESA, JUAN	Avda. Tres de Mayo, 30 - 1º	38005	922 21 40 44	922 23 19 10	juan@juandelarosa.es
DOMÍNGUEZ LÓPEZ, CARLOS	Plaza Isla de la Madera, 3 - 3º	38003	922 27 80 66	922 28 86 56	aacd@step.es
FERNÁNDEZ SÁNCHEZ, JESÚS	Polígono Los Majuelos, nave 6	38009	922 25 59 85	922 61 98 69	agenteaduanas@hotmail.com
FRANCÉS PÉREZ, ALEJANDRO H.	Europa, 10. La Zaisa	20305	943 63 81 50	943 62 80 45	pilar@agro-transitos.com
GARCÍA BELLO, MARÍA AURORA	Panamá, 32, 2º, of.10. Bº Buenos Aires. Pol. Costa Sur	38009	922 21 46 22	922 20 28 02	aurora@aduamarcargo.es
GRAVALOS ESTEBAN, ANTONIO	Imeldo Serís, 21 - 1º	38003	922 24 27 98	922 24 44 14	ag.gravalos@portel.com

GUIMERÁ DE NAVA, ERNESTO	Puerta Canseco, 49, 2º Puerta 3	38003	922 24 33 26	922 24 35 08	eguimera@erguitrans.com
HERNÁNDEZ PLASENCIA, JUAN LUIS	Manuel de Falla, 39 Urb. Aguerre	38208	922 82 52 57	922 26 14 21	juanluishernandez@ya.com
HERRERA RODRÍGUEZ, ALBERTO J.	La Marina, 53 Ptal 3-2º Edf. Europa	38001	610 47 11 11	922 28 57 59	javier.santana@herrera.com.es
HERRERA RODRÍGUEZ, BRAULIO J.	Avda. de Anaga, 11 - 3º	38001	922 28 92 00	922 28 93 16	braulioherrera@infonegocio.com
LECUONA LEDESMA, SIXTO EMILIO	Milicias de Garachico, 1 - 4º	38002	922 24 51 02	922 24 52 06	agustin_ag.sixtolecuona@portel.com
LOBATO CABAÑAS, ALICIA	San Francisco, 63, Bajo izda	38001	922 22 36 45	922 22 42 29	cecilio@tramps.info
LÓPEZ GIL DE LEÓN, PEDRO JOSÉ	Urb. El Mayorazgo, 33	38108	922 20 78 10	922 23 24 32	aduanas@tcicargosur.com
MARICHAL TORTOSA, BAUDILIO FCO	Imeldo Serís, 20 - 1º	38003	922 24 21 56	922 28 71 69	direccion@agenciamarichal.com

MARRERO SÁNCHEZ, FRANCISCO	Avda. de Anaga, 7 - 1º (Edf. Bahía)	38001	922 59 71 40	922 59 60 36	contenerfrutaduanas@ctv.es
MARTÍN MARTÍN, FERNANDO	Fernando Arozena Quintero, 4	38009	922 20 48 51	922 20 48 06	agr@tf.tetrans.es
MARTÍNEZ MORILLA, JUAN LUIS	Emilio Calzadilla, 6 - 5º Izda.	38002	928 46 89 46	922 24 48 49	aduanas@interramoneda.com
MATEOS VALLINOTO, MANUEL	Aguere, 13, local B (Edf. T. Cristal)	38005	922 21 17 00	922 21 15 43	fwc@fastworldcargo.com
MÉNDEZ DOMÍNGUEZ, MODESTO	Avda. Tres de Mayo, 18, 7º izda.	38005	922 88 24 33	922 59 56 14	islandfastcargo@telefonica.net
MÉNDEZ MARTÍN, MANUEL LUIS	Valentín Sanz, 18 - 2º	38002	922 53 45 70	922 24 11 28	r.rodriguez@aduanasmendez yasocialdos.com
MENDOZA TRUJILLO, FEDERICO	Bethencourt Alfonso, 4 - 6º	38002	922 24 57 12	922 24 22 45	agenciaaduanasmendoza@gmail.com
PÉREZ GONZÁLEZ, TERESA ANTONIA	La Marina, 18 - 2º (Edf. Cacitsa)	38001	922 24 66 30	922 24 42 29	frucasa@datalogic.es

PÉREZ PÉREZ, MARÍA DEL CARMEN	Pza.Candelaria, 2 - 2º (Edf. Olympo)	38003	922 24 35 04	922 24 58 03	jpmartin@cip.es
PÉREZ RODRÍGUEZ, ANA ROCÍO	Cmno. San Lázaro, 53. La Laguna	38206	922 31 56 71	922 25 38 24	ana@arexpress.biz
PIEDRAS CAMACHO, ANTONIO JESÚS	Fernando Arozena Quintero, 5	38009	922 23 08 07	922 22 79 07	javier.santana@maresa.es
PIÑEIRO TRUÁN, RAMÓN CARLOS	Crtra. S. Andrés s/n. M. Bufadero	38180	922 59 77 50	922 59 60 86	e.santana@estrella-insular.com
PLASENCIA HERNÁNDEZ, ANA MARÍA	Anatolio Fuentes García, 13 Nave 36	38009	922 21 75 05	922 22 13 27	ana@plasenciaislascanarias.com
POGGIO RODRÍGUEZ, CARMEN ROSA	El Saludo, 15 - 2º	38001	922 28 31 00	922 28 28 63	frucasa@datalogic.es
QUINTANA QUINTANA, OCTAVIO A.	Crtra. Hoya Fría, 4 Nave 4	38108	922 20 65 25	922 22 01 96	jbacallado@canaryinsular.com
RAMOS GARCÍA, MARÍA ESTHER	Plaza Candelaria, 2 - 2º Edf. Olympo	38003	922 24 13 61	922 24 52 39	estherramos@agenciamos.com

RAMOS GONZÁLEZ, JOSÉ LUIS	Villalba Hervás, 6 - 4º	38002	922 53 37 10	922 24 28 60	jlramos@infonegocio.com
RAMOS GONZÁLEZ, MARIO	Humo, 1 - 2º D Res. Urbis Ptal 10	38003	922 28 16 60	922 28 00 11	info@transitosmarioramos.com
RODERA VALAZZA, RAÚL EDUARDO	Pol.Ind.El Mayorazgo Parc.34 Nave 1	38108	922 23 53 60	922 20 72 97	jmolivero@gmail.com
RODRÍGUEZ BELTRA, ATILIO	Avda. Tres de Mayo, 30	38005	922 23 50 96	922 23 55 40	tenerife@rubencasa.com
RODRÍGUEZ DÍAZ, JUAN FRATERO	Villalba Hervás, 3 - 8º	38002	922 24 55 84	922 24 48 57	jfraterno@trdcanarias.com/ cjorge@trdcanarias.com
ROMEU LOPERENA, FRANCISCO J.	Leoncio Rodríguez, 7 - 3º.Edf.El Cabo	38003	922 20 68 04	922 22 11 19	maylopez@tibagroup.com
SAAVEDRA DE MIGUEL, PEDRO ÁNGEL	El Gofio, nave 3. El Chorrillo	38108	922 62 25 60	922 62 34 81	pedroangel@atlantic-canarias.com
SANTANA PÉREZ, MARÍA DEL CARMEN	José A. Zárate Pinichet, 3 - 1º	38001	922 24 14 50	922 24 14 79	santanap@wanadoo.es

SEGUI SOLOAGA, CATALINA	Dársena Comercial Los Llanos, nave 1	38003	922 20 94 35	922 20 94 39	jtriana@ral.es
VEGA ROMERO, CARLOS MIGUEL	Term.Carga Arpto. Nort. Edf. Ag. Ad. Of.653	38297	922 63 28 78	922 63 28 78	juan@tenecargo.com

Agentes La Palma / La Palma's Agent	Dirección/ Address	CP/ Postal Code	Teléfono/ Telephone	Fax	E-mail
CASANOVA RIVEROL, MARCOS C.	O,Daly, 39 - 2º C	38700	922 41 75 94	922 42 04 32	agcasanova@terra.es
FELICIANO GARCÍA, CARMEN MILAGROS	Plaza de la Constitución, 6 - 1º	38700	922 41 23 89	922 42 08 53	feligar@infonegocio.com
RAMÍREZ GARCÍA, JOSÉ ANA	Plaza de la Constitución. J.O.P., 16	38700	922 41 15 58	922 41 20 29	jose921012@yahoo.es
RODRÍGUEZ CASTAÑOS, PEDRO	O,Daly, 34 - 1º Dcha.	38700	922 41 20 27	922 41 63 61	lapalma@agenciarodriguez.com

# CONSIGNATARIAS

SANTA CRUZ DE TENERIFE					
Agentes Tenerife/Tenerife's Agent	Dirección/Address	Telefono/Telephone	Fax	E-mail	C. Postal
AHLERS CONSIGNATARIA	Avda. Tres de Mayo,30	922 20 08 80	922 21 78 00	direcc@ahlersconsig.com	38005
A. PEREZ Y CIA., S.L.	Rambla General Franco, 155, bajo	922 27 78 08	922 28 02 99	acabrera@ten.perezycia.com	38001
ALBATROS TECHNICAL SUPPLIERS, S.L.	Via Interior,10. Dársena Pesquera	922 53 36 61	922 53 36 66	tenerife@albatrosts.com	30000
ALFASHIP	Plaza La Candelaria. Ed. Olympo 2ª Planta	922 53 34 57	922 29 95 11	tenerife@alfaship.com	38003
BERGÉ MARÍTIMA S.A.	Plaza de la Candelaria.E. Olimpo	922 53 35 00	922 24 53 65	administracion.sct@berge-m.es	38001
CANARIAS AGRONER S.L.	Explanada Muelle Dique Este s/n	922 59 79 69	922 59 74 69	juanpedro@canariasagroner.com	38180

CANARSHIP. S.L.	Leoncio Rodríguez, 7. Ed. El Cabo	922 20 69 11	922 22 11 19	jdelgado@canarship.com	38003
CARGO CASS S.L.	Plaza Isla de la Madera, 3-3ºB	922 27 80 66	922 28 86 56	aacdl@iris.step.es	38003
CONSIGNACIONES HONSURESTE, S.L.	Plaza Isla de la Madera,3-3º B	922 24 64 82	--	honsurestef@terra.es	38003
CONSORTIUM HISPANIA LINE	El Mayorazgo, Nave 7-8	922 20 11 34	922 20 46 15	canarias@clh.es	
CONTENEMAR TENERIFE	Dársena Los Llanos.Ed. Lanzateide,2ºI.	922 53 42 20	922 53 42 21	timanoca@ral.es	38003
CONTENERFRUT, S.A.	Avda. de anaga,7. Edif. Bahía Club	922 59 71 40	922 59 60 36	conternefrutcentral@ctv.es	38001
CONTENOSA, S.A.	Méndez Núñez, 56-1ª planta	902 10 63 48	--	pmederos@contenosa.com	
CORY HERMANOS, S.A.	Avda. de Anaga,33-1º C	922 47 25 00	922 47 25 35	corytfe@grupoboluda.com	38001

FRED OLSEN	Doctor Zero,14	922 24 73 00	922 24 36 30	felixap@fredolsen.es	38006
HAMILTON Y CIA. S.A.	Avda. Francisco La Roche, 4-1º	922 27 32 00	922 28 04 60	hamilton@hamiltontenerife.com	38001
ISLAND FAST CARGO, S.L.	Avda. Tres de Mayo, 7º Izq.	922 88 24 33	922 59 56 14	islandfastcargo@telefonica.net	38003
LA LUZ MARKET	Jose Hernández Alfonso, 30-1º	922 23 55 12	922 20 38 71	laluzmarket@laluzmarket.com	--
LOGÍSTICA PORTUARIA CANARIA	José Hernández alfonso, 30-1º	922 61 10 23	922 61 12 43	tenerife@laluzmarket.com	38003
MARMEDSA	Avda. de anaga,45	922 27 17 00	922 27 75 11	trfdocs@marmedsa.com	38001
MEDITERRANEAN SHIPPING COMPANY CANARIAS, S.A.	Leoncio Rodríguez,7	922 22 31 61	922 22 95 00	msc.sct@ms-tenerife.com	38003
NARANJO Y CASTRO, S.L.	Santa amelia,1. Ed.Discovery, Nave 3	902 40 42 52	922 27 41 88	naranjoycastro@naranjoycastro.es	38003

NAVIERA ARMAS, S.A.	Dársena de Los Llanos	922 53 40 50	922 28 97 58	jjalvo@naviera-armas.com	38003
NAVIERA DEL ODIEL	Profesor Peraza de Ayala, 3 bajo	922 28 13 00	922 24 51 43	nosa.sct@nosa.com	38001
PAUKNER MARÍTIMA, S.A.	Plaza Candelaria . Ed. Olimpo,28-3º Of.312	922 53 38 49	922 53 38 51	maritima-tfe@paukner-lpa.com	38001
RETRASUB, SA.A.	La Marina,7. Ed. Hamilton. Planta 8	922 24 58 99	922 24 38 18	manuel_montoya_ezquerra @hotmail.com	38002
SOUTHERN AGENCIES, LTD	Milicias de Garachico,1, Ed. Hamilton,5ª	922 24 58 60	922 28 01 09	victorsouthern@terra.es	38003
STIER SHIPAGENCY	Avda. Anaga,11-1º izq.	670 44 62 12	--	tenerife@stier.es	38001
TRANSPORTES FRUTEROS DE CANARIAS (FRUCASA)	La Marina, 18-2º	922 28 31 00	922 28 28 63	frucasa@datalogic.es	38001
VAPORES SUARDIAZ SUR- ATLANTICO, S.L.	Avda. Francisco La Roche, 39-2ª planta	922 53 47 70	922 53 47 85	swood@suardiaz.com	38001

VASCO SHIPPING SERVICES, S.L.	Avda. Tres de Mayo,77.Ed. Res. Marítimo.Nivel 1, Ofic. 20.	922 24 77 44	922 29 13 04	vcctnf@amabi.com	38005
W.E.C. HOLLAND MAAS CANARIAS, S.L.U	Puerto Escondido,5-5° Der.	922 53 45 74	922 27 35 48	miguel.martin@wec-hms.es	38002

### SANTA CRUZ DE LA PALMA

Agentes La Palma/La Palma's Agent	Dirección/Adress	Telefono/ Telephone	Fax	E-mail
JUAN CABRERA MARTÍN, LA PALMA, S.A.	Pérez de Brito,2	922 41 20 43	922 41 18 49	vapores@cabreramartin.com
NAVIERA ARMAS, S.A.	Plazoleta del Muelle, 6-1º	922 41 14 45	922 42 01 14	paxspc2@naviera-armas.com
A. PEREZ Y CIA., S.A.	Carretera de Bajamar, s/n	922 41 31 04	922 41 52 13	nmelini@scp.perezycia.com

CORY HERMANOS, S.A.

O´Daly, 39, oficina 2ª E

922 41 03  
74

922 41  
03 74

fernando.isidro@boluda.com.es

## SAN SEBASTIÁN DE LA GOMERA

**Agentes La Gomera/La Gomera's Agent**

**Dirección/Adress**

**Telefono/  
Telephone**

**Fax**

**E-mail**

ANTONIO PRÁXEDES PEÑA

Terminal del Puerto. Oficina 5

922 87 13  
24

922 87  
08 02

tono2007@telefonica.net

# ESTIBADORAS

Nombre	Representante	Dirección	CP	Población	Teléfono	Fax	E-mail	Web
Acciona Trasmediterránea	D. Lorenzo Suárez Alonso	C/ La Marina, 39, 1º	38001	S/C de Tenerife	922 842266	922 842248	<a href="mailto:tciadm@trasmediterranea.es">tciadm@trasmediterranea.es</a>	<a href="http://www.trasmediterranea.es">www.trasmediterranea.es</a>
Naviera del Odiel, S.A.	D. David Hernández Cabrera	Profesor Peraza de Ayala, 3-Edf. Las Palmeras, Bajo	38001	S/C de Tenerife	922 281300	922 282117	<a href="mailto:dhernandez.sct@nosa.com.es">dhernandez.sct@nosa.com.es</a>	<a href="http://www.grupodiel.com">www.grupodiel.com</a>
Naviera Armas, S.A.	D. Javier Jalvo García	Muelle de Enlace, s/n. Dársena de Anaga	38003	S/C de Tenerife	922 534050	922 289758	<a href="mailto:jjalvo@naviera-armas.com">jjalvo@naviera-armas.com</a>	<a href="http://www.navieraarmas.com">www.navieraarmas.com</a>
Contenemar Tenerife, S.A.	D. Vicente Martín Rodríguez	2ª Transversal Dársena de Los Llanos. Edf. Lanzateide, s/n	38001	S/C de Tenerife	922 534220	922 534221	<a href="mailto:timaconsa@ral.es">timaconsa@ral.es</a>	<a href="http://www.contenemar.es">www.contenemar.es</a>
Ahlers Consignataria, S.A.	D. Manuel Álvarez Cervera	Avda. 3 de mayo, 30	38005	S/C de Tenerife	922 200880	922 200744	<a href="mailto:malvarez@ahlersconsig.com">malvarez@ahlersconsig.com</a>	<a href="http://www.ahlersconsig.com">www.ahlersconsig.com</a>

Fred Olsen, S.A.	Sr. Fredrik Olsen	Edf. Fred Olsen, Añaza	38109	S/C de Tenerife	922 628200	922 628201	<a href="mailto:juliorr@fredolsen.es">juliorr@fredolsen.es</a>	<a href="http://www.fredolsen.es">www.fredolsen.es</a>
Nenufar Shipping, S.A.	D. Antonio J. Oramas Alberto	Avda. de Anaga, 33. Edf. El Mástil, 1ª planta	38001	S/C de Tenerife	922 290213	922 247417	<a href="mailto:tenerife@nenufar.com">tenerife@nenufar.com</a>	<a href="http://www.grupoboluda.com">www.grupoboluda.com</a>
O.P.D.R. Canarias, S.A.	Sr. Claus Peter Claussen	Avda. José Antonio, 10. Edf. Mapfre, 3º, Local B	38003	S/C de Tenerife	922 532620	922 247178	<a href="mailto:info@opdrcanarias.com">info@opdrcanarias.com</a>	<a href="http://www.opdrcanarias.com">www.opdrcanarias.com</a>
Distribuidora Marítima Petrogás, S.L.	D. Santiago Rull Cullen	Avda. Bravo Murillo, 5. Edf. Mapfre, 3º D	38003	S/C de Tenerife	922 534383	922 293224	<a href="mailto:naviera@petrogas.es">naviera@petrogas.es</a>	<a href="http://www.petrogas.es">www.petrogas.es</a>
Cía. Trasatlántica Española, S.A.	D. David Hernández Cabrera	Profesor Peraza de Ayala, 3- Edf. Las Palmeras, Bajo	38001	S/C de Tenerife	922 281300	922 282117	<a href="mailto:dhernandez.sct@nosa.com.es">dhernandez.sct@nosa.com.es</a>	<a href="http://www.grupodiel.com">www.grupodiel.com</a>
Garajonay Express, S.L.	Sr. Gianluca Moracs	Muelle de Las Vueltas, s/n	38870	Valle Gran Rey. La Gomera	922 237514	922 213171	<a href="mailto:info@garajonay.com">info@garajonay.com</a>	<a href="http://www.garajonayexpress.com">www.garajonayexpress.com</a>
Bergé Marítima, S.A.	D. Juan Carlos Núñez Cuyás	Plaza de la Candelaria, 28, Edf. Olimpo, 3º- ofic.-302 y 303	38003	S/C de Tenerife	922 533500	922 245365	<a href="mailto:jnunez@berge-m.es">jnunez@berge-m.es</a>	<a href="http://www.berge-m.es">www.berge-m.es</a>

Boluda Lines, S.A

D. Eugenio Eiroa  
Pena

Avda.  
Anaga, 33-  
1º, Edf. El  
Mástil

38001

S/C de  
Tenerife

922  
472500

922  
472535

[eeiroa@pinillos.com](mailto:eeiroa@pinillos.com)

[www.grupoboluda.com](http://www.grupoboluda.com)

# NAVIERAS

Agentes Tenerife	Dirección	Teléfono	Fax	E-mail	CP
ACCIONA TRASMEDITERRANEA	La Marina,39, 1º	922 84 22 71	922 84 22 44	tciadm@trasmediterranea.es	38001
FRED OLSEN	Doctor Zero,14	922 24 73 00	922 24 36 30	felixap@fredolsen.es	38006
NAVIERA ARMAS, S.A.	Dársena de Los Llanos	922 53 40 50	922 28 97 58	jjalvo@naviera-armas.com	38003
NAVIERA DEL ODIEL	Profesor Peraza de Ayala, 3 bajo	922 28 13 00	922 24 51 43	nosa.sct@nosa.com	38001
BOLUDA LINES	Avda. Anaga, 33-1º Edif. Mástil	922 47 25 00	922 47 25 35	lines.tenerife@boluda.com.es	38001
CIA. TRASATLANTICA ESPAÑOLA, S.A.	Profesor Peraza de Ayala, 3 bajo	922 28 13 00	922 28 21 17	dhernandez.sct@nosa.com.es	38001

CONTENOSA, S.A.	Méndez Núñez, 56-1ª Planta	902 10 63 48	--	pmederos@centenosa.com	38001
DISTRIBUIDORA MARÍTIMA PETROGAS. S.L.	Avda. Bravo Murillo, 5. Ed. Mapfre 3º D	922 53 43 80	922 29 32 24	naviera@petrogas.es	38003
JSV LOGISTICS	Autovía S. andrés. Terminal de Contenedores Capsa. Dique del Este	922 59 80 09	922 59 79 87	antonio@jstvlogistics.com	38001
O.P.D.R. CANARIAS, E.A	Avda. José Antonio, 10. Edif. Mapfre,3º, Local B	922 53 26 20	922 24 71 78	info@opdr-canarias.com	38003

## REPARACIONES NAVALES

Agentes Tenerife/Tenerife's Agents	Direccion/ Address	Telefono/ Telephone	Fax	E-mail	CP/Postal Code
MERCAFLOTE REPARACIONES NAVALES E INDUSTRIALES S.L.U.	Dársena Pesquera, via de srvcio, 5, Santa Cruz de Tenerife	922 54 90 79	922 59 14 09	mercaflote@virtualcitytfe.com	38180
SERVIBUNK, S.L.	Dársena Pesquera,27, Santa Cruz de tenerife	922 59 13 00	922 54 92 27	oficinatecnica@servybunk.com	38180
TALLERES QUINTANA	Dársena Pesquera, 30, Santa Cruz de tenerife	922 59 11 92	922 59 11 94	--	38180

## SERVICIOS VARIOS

### BASES Y REPARACIONES DE CONTENEDORES

Empresa	Dirección	Teléfono	Fax	E-mail
La Candelaria Terminal de Contenedores	Dársena Comercial Los Llanos s/n, Santa Cruz de Tenerife	922 23 66 20	922 23 66 23	vmartin@ral.es
Compañía Auxiliar del Puerto (CAPSA)	Muelle Bufadero, Ctra. San Andrés s/n, Santa Cruz de Tenerife	922 84 24 25	922 59 66 60	mcasais@capsa.com
Talleres Mencey	Dársena Pesquera, 3, Santa Cruz de Tenerife	922 53 40 50	922 28 97 58	tymencey@ral.es

### ALMACENES FRIGORÍFICOS

Empresa	Dirección	Teléfono	Fax	E-mail
Frigoríficos del Atlántico	Carretera San Andrés, Km. 5, Cueva Bermeja	TEL. 922 59 76 12	FAX 922 59 76 12	ramos@fasa.es.telefonica.net
Frigoríficos Tenerife	Dársena Pesquera, s/n	TEL. 922 59 90 45	FAX 922 59 10 08	friotenerife@terra.es

## INSPECCIONES MARÍTIMAS

Empresa	Dirección	Teléfono	Fax	E-mail
SGS	Subida al Mayorazgo, 13. 2ª	922 23 55 66	922 23 56 91	hectorgonzalez@sgs.com
STIER & CO	Avda. Anaga 11, 1º izq., Santa Cruz de Tenerife	670 44 62 12	--	tenerife@stier.es

## COMISARIO DE AVERÍAS

Empresa	Dirección	Teléfono	Fax	E-mail
Comisario Técnico de Tenerife, S. L. (COMME)	Villalba Hervás, 2, 2º, Santa Cruz de Tenerife	922 27 16 60	922 27 17 01	buzon@comisariotecnico.net
COMISMAR	Villalba Hervás, 1, 4º, Santa Cruz de Tenerife	922 24 13 25	922 24 66 71	tenerife@comismar.es
STIER & CO	Avda. Anaga 11, 1º izq., Santa Cruz de Tenerife	670 44 62 12	--	tenerife@stier.es

V. B. Comisarios de Averías

Avda. Anaga, 33, 1º,  
edif. Mástil, Santa  
Cruz de Tenerife

922 47 25 00

922 47 25 37

vbcomisarios.tenerife@boluda.com.es

## AMARRE

**Empresa**

**Dirección**

**Teléfono**

**Fax**

**E-mail**

SAPUSA (Amarradores de S. C. de Tenerife)

Dársena Los Llanos I (L-  
1)

922 28 94 10

922 29 07 90

tciadm@trasmediterranea.es

## PRÁCTICOS

**Empresa**

**Dirección**

**Teléfono**

**Fax**

**E-mail**

Corporación de prácticos del puerto de Santa Cruz de  
Tenerife

Muelle Norte, s/n, Santa Cruz de  
Tenerife

922 27 21 01

922 29 07  
60

practicos\_tenerife@telefonica.net

## RECOGIDA DE RESIDUOS

**Empresa**

**Dirección**

**Teléfono**

**Fax**

**E-mail**

Esponja del Teide

Avda. Las Palmeras, 20, Finca  
España, La Laguna

922 64 74 16

922 65 00  
10

info@laesponjadelteide.com

### BALIZAMIENTO

**Empresa**

**Teléfono**

**Fax**

**E-mail**

Gestión de Escalas

922 59 89 97  
922 60 54 95

922 59 67 53  
922 60 54 43

atraques@puertosdetenerife.org

### GRÚAS DE PÓRTICO

**Empresa**

**Teléfono**

**Fax**

**E-mail**

Gestión de Escalas

922 59 89 97  
922 60 54 95

922 59 67 53  
922 60 54 43

atraques@puertosdetenerife.org

### RAMPAS MECÁNICAS

**Empresa**

**Teléfono**

**Fax**

**E-mail**

Gestión de Escalas	922 59 89 97 922 60 54 95	922 59 67 53 922 60 54 43	atraques@puertosdetenerife.org
--------------------	------------------------------	------------------------------	--------------------------------

### PASARELAS DE DESEMBARCO

Empresa	Teléfono	Fax	E-mail
Gestión de Escalas	922 59 89 97 922 60 54 95	922 59 67 53 922 60 54 43	atraques@puertosdetenerife.org

### BÁSCULAS

Empresa	Teléfono	Fax	E-mail
Gestión de Escalas	922 59 89 97 922 60 54 95	922 59 67 53 922 60 54 43	atraques@puertosdetenerife.org

### ESCOLTA PARA LA CIRCULACIÓN DE VEHÍCULOS ESPECIALES

Empresa	Teléfono	Fax	E-mail
---------	----------	-----	--------

Gestión de Escalas	922 59 89 97 922 60 54 95	922 59 67 53 922 60 54 43	atraques@puertosdetenerife.org
--------------------	------------------------------	------------------------------	--------------------------------

### SERVICIO CONTRA INCENDIOS

Empresa	Teléfono	Fax	E-mail
Gestión de Escalas	922 59 89 97 922 60 54 95	922 59 67 53 922 60 54 43	atraques@puertosdetenerife.org

### ALQUILER DE VALLAS, YOKOHAMAS, ETC.

Empresa	Teléfono	Fax	E-mail
Gestión de Escalas	922 59 89 97 922 60 54 95	922 59 67 53 922 60 54 43	atraques@puertosdetenerife.org

### CARROS MOTOBOMBA

Empresa	Teléfono	Fax	E-mail
---------	----------	-----	--------

Gestión de Escalas

922 59 89 97  
922 60 54 95

922 59 67 53  
922 60 54 43

atraques@puertosdetenerife.org

## REMOLCADORES

**Empresa**

**Teléfono**

**Fax**

**E-mail**

Boluda Towage and Salvage

922 47 25 00

922 47 25 36

towage.tenerife@boluda.com.es

## SUMINISTROS VARIOS

### AGUA

Empresa	Teléfono	Fax	E-mail
Gestión de Escalas	922 59 89 97 922 60 54 95	922 59 67 53 922 60 54 43	atraques@puertosdetenerife.org

### HIELO

Empresa	Teléfono	Fax	E-mail
Gestión de Escalas	922 59 89 97 922 60 54 95	922 59 67 53 922 60 54 43	atraques@puertosdetenerife.org

### FUEL BAJO EN AZUFRE

Empresa	Dirección	Teléfono	Fax	E-mail
PETROPESCA	Factoria PETROCAN. La Jurada, Autovía San Andrés, S. C. de Tenerife	922 28 25 11	922 28 98 37	maria.victoria@cepsa.com manuel.delgado@cepsa.com

## COMBUSTIBLES

Empresa	Dirección	Teléfono	Fax	E-mail
PETROPESCA	Factoria PETROCAN. La Jurada, Autovía San Andrés, S. C. de Tenerife	922 28 25 11	922 28 98 37	maria.victoria@cepsa.com manuel.delgado@cepsa.com

## SUMINISTROS A BUQUES

Empresa	Dirección	Teléfono	Fax	E-mail
Albatros Technical Supplies, S. L.	Dársena Pesquera, 10, Santa Cruz de Tenerife	922 59 12 00	922 59 12 62	direccion@albatrosts.com
Alphaship, S. L.	Plaza de la Candelaria, 1. Edif. Olympo. Oficina 284, 2º, Santa Cruz de Tenerife	922 53 34 57	922 29 95 11	tenerife@alphaship.com
Boluda Tankers	Avda. Anaga, 33, 1º. Edif. Mastil, Santa Cruz de Tenerife	922 47 25 00	922 47 25 36	tankers.tenerife@boluda.com.es

PETROPESCA	Factoria PETROCAN. La Jurada, Autovía San Andrés, S. C. de Tenerife	922 28 25 11	922 28 98 37	maria.victoria@cepsa.com manuel.delgado@cepsa.com
Interinsular de Lubricantes, S. L., Castrol	El Moral, 6. San Miguel de Geneto, La Laguna	922 25 69 04	922 26 36 25	castrolladm@yahoo.es
J. L. Gándara y cia.	San Francisco, 2, Santa Cruz de Tenerife	922 24 19 52	922 24 68 28	tenerife@gandara-sa.com
La Marina S. A. L.	La Marina, 61, Santa Cruz de Tenerife	922 27 12 46	922 24 72 46	lamarina.sal@telefonica.net
Provisiones J. J. R. S. A.	Malaquita, 1. Edif. Malaquita, Santa Cruz de Tenerife	922 20 40 82	922 20 41 42	jjrsa@logiccontrol.es
Terminales Canarios	Autovía San Andrés, 15, Santa Cruz de Tenerife	922 79 72 56	922 59 60 65	informacion@decanarios.com

# TRABAJOS SUBMARINOS

Agentes Tenerife Tenerife's Agents	Direccion/ Address	Teléfono/ Telephone	Fax	E-mail	CP/Postal Code
MORENO SERVICIOS SUBMARINOS	Villalba Hervás, 3 5°. Pta. 6. Santa Cruz de Tenerife	922 53 10 47	922 53 22 47	comercial@bmarsub.com	38002
JOSE LUIS SAMPER SEPÚLVEDA, S.L. (SAMPER DIVERS)	Tomás Quevedo Ramírez, s/n.Recinto Portuario. Las Palmas de G.C	928 46 34 53	928 46 78 72	sampersl@idecnet.com	35008
SERVICIOS SUBMARINOS DEL ATLÁNTICO S.L.U	Urb. Bouganvilla, 10. Las Caletillas Candelaria	922 58 33 91 627 92 27 83	--	atlanticosub@gmail.com	38530

# TRANSITARIOS

Agentes Tenerife	Dirección	Teléfono	E-mail
VIP TRANSBORJ, S.L	Bethencourt Alfonso, 30 Pral. 38002 Santa Cruz de Tenerife	922 24 61 90	viptransborj@terra.es
TRUFFA MAR, S.L.	Bethencourt Alfonso, 2, 5º 38002 Santa Cruz de Tenerife	922 28 15 02	jhtruffamar@terra.es
TENERTRANS, S.L.	Paseo Milicias de Garachico, 1 Edif. Hamilton Planta 3 Of. 34 38002 Santa Cruz de Tenerife	922 24 08 42	tenertrans.tenerife@tenertrans.com
TRANSITOS PLANETA SL	Clavel, 3 Piso 1 38003 Santa Cruz de Tenerife	922 24 08 19	victor@transitosplaneta.com
DELTA MAR EXPRESS, S.L.	Imeldo Serí s, 8, 3º D 38003 Santa Cruz de Tenerife	922 24 30 25	marbreu@telefonica.net
SPAIN-TIR, S.A.	Ctra.Gral.del Sur, Km 1.0 P.I MOLINO,9 38108 EL CHORRILLO SANTA CRUZ DE TENERIFE	922 62 42 43	chernandez.tenerife@spaintir.es
Intern Import-Export WorldWide, S.L. (IMEX)	C.polier ,91 edf, Sanabria planta 2 of. 7 38006 Santa Cruz de Tenerife	922 23 06 22	josejuan@imexcanarias.com

ERHARDT TRANSITARIOS GRUPECAN, S.L	José Antonio Zarate y Penichet, 3 Edif. Arco Iris, 14 Pta. 2 Santa Cruz de Tenerife	922 24 60 80	frosales@ertransit.com
MARTÍN E HIJOS, S.L.	Ctra. General Subida a la Gallega,sn 38108 El Chorrillo Tenerife	922 28 00 00	tenerife@martinehijos.com
JUAN CARLOS GLEZ GLEZ	C/. Clavel, nº 13 - 2º E 38003 S/C. DE TENERIFE	607 74 52 89	juancg@telefonica.net
CONTENERFRUT, S.A.	Avda. Anaga, 7 Edif. Bahía Club 38001 Santa Cruz de Tenerife	922 59 71 40	contenerfrutaduanas@ctv.es
AGENCIA TALIARTE, S.L.	Atalaya, 7 Urb. Indus. Lomo Blanco 35010 Las Palmas	928 48 06 36	agtaliar@teleline.es
TRANSITOS IGLESIAS	San José, 26, 6º 38002 Santa Cruz de Tenerife	922 24 19 29	transitosyglesias@btlink.net
IBERCONDOR, S.A.	Edf. de Aduanas, Of. 669 Aeropuerto Tfe-Nort 38297 La Laguna	922 31 44 36	juhernandez@ibercondor.es
ABX LOGISTICS ESPAÑA, S.A. CIF: A-08192593	Paseo Milicias de Garachico,1 edf. Hamilton planta 5 puerta 56 Santa Cruz de Tenerife	922 53 39 44	uotaolea@abxlogistics.es

AGENCIA HERNÁNDEZ PADRÓN	Bethencourt Alfonso, 2, 3º, Of. A 38002 Santa Cruz	922 24 61 29	transitoshdezpadron@gmail.com
ECOSEMA, S.A.	Paseo Milicias de Garachico, 1, 3,º, Of. 44 38002 Santa Cruz de Tenerife	922 24 56 92	director.tfe@ecosema.com
GRUP DEL MAR, S.A. (GRUPAMAR)	Dársena Comercial de Los Llanos, Nave 1 38002 Santa Cruz de Tenerife	922 20 92 81	dalonso@ral.es
TRANS. ATLÁNTICO MAXART, S.L.	Imeldo Serís, 20, 2º Of. D Santa Cruz de Tenerife	922 27 20 09	mqximo@transitosdelatlantico.com
AG. TRANSITOS RODRÍGUEZ	Plaza Isabel II, 5, 1º D 38002 Santa Cruz de Tenerife	922 28 43 42	transitos@canariastelecom.com
RED DE TRANS. CARGOMAR, S.L.	San Juan Bautista, 16 bajos 38002 Santa Cruz de Tenerife	922 24 74 56	cargomar@hotmail.com
TRANSITOS ORESTE ACOSTA JORGE	Villalba Hervás, 5, 5,º 38002 Santa Cruz de Tenerife	922 28 56 97	transitosoreste@canarias.org
TRANSPORTE INTEGRAL TINERFEÑO	Santiago, 5, 2º Of. 2 izq. 38002 Santa Cruz de Tenerife	922 29 64 02	traninti@telefonica.net

CARGORED CANARIAS, S.L.	1º Transversal Mercedes Nave 4-B 38108 La Laguna	922 82 40 91	jmolivero@gmail.com
TRANSITOS NORA, S.L.	Aeropuerto Los Rodeos, Of. 664 38207 La Laguna	922 63 57 75	transitosnora@telefonica.net
FROM TO, S.L.	Dársena Pesquera, 24 38003 Santa Cruz de Tenerife	922 54 98 01	fromto@fromto-sl.com
DORTA MENSAJEROS, S.L	Pol. Ind. El Mayorazgo, Parcela 14, Nave 21 Santa Cruz de Tenerife	902 11 33 00	dortamens@hotmail.com
AGRO TRANSITOS, S.L.	Imeldo Serí s, 78, 3º 38002 Santa Cruz de Tenerife	922 24 98 16	fatima@agro-transitos.com
MENCEY CARGO, S.L.	Villalba Hervás, 3, 3º Of. 2 38002 Santa Cruz de Tenerife	922 15 10 22	canarias@menceycargo.com
RHENUSTETRANS CANARIAS, S.L. UNIPERSONAL	Fernando A. Quintero, 4 38009 Santa Cruz de Tenerife	922 20 48 51	jag@tf.tetrans.es
NISU TRANSITARIOS, S.L.	Villalba Hervás, 9, 3º, Of. 6 (Edificio Camacho) Santa Cruz de Tenerife	922 28 69 53	nisu5@hotmail.com

GRAPA DELTA	Pol .Ind. San Isidro, Manzana 6 nave 3 el Rosario – Tenerife	922 53 71 16	pilar@lalotransportes.com
EMEGE TRANSITARIOS, S.L	Bethencourt Afonso, 19, 3 Santa Cruz de Tenerife	922 02 46 42	emeget@gmail.com
AGENCIA CALZADILLA, S.A.	Villalba Hervás, 5, 3 Santa Cruz de Tenerife	922 24 50 54	agenciacalzadilla@agenciacalzadilla.com
FAST WORLD CARGO,S.L	Aguere, 13 Torres Cristal III LOB 38005 Santa Cruz de Tenerife	922 21 17 00	fwc@fastworldcargo.com
CANARY INSULAR FORWARDING, S.L.	Cl. 901, Parcela 15, Nave 3 Polígono El Mayorazgo 38108 Santa Cruz de Tenerife	922 20 65 25	ernesto@canaryinsular.com
TRÁNSITOS PELAYO, S.L.	Terminal de Cargas TFS. Aeropuerto Reina Sofía. Piso 1. Oficina 3	922 39 70 14	tito@transitospelayo.e.telefonica.net
AGENCIA TRÁNSITOS TRUJILLO, S.L.	Cl. Villalba Hervás, 9. Piso 5. Oficina 3	922 27 37 99	trujillo@transitostrujillo.com
AGENCIA YAZELI, S.L.	Cl. Villalba Hervás, 9. Piso 3. Oficina 5	922 24 14 75	antonio@yazeli.com

ALTAIR CONSULTORES LOGÍSTICOS, S.L.	Cl. Miraflores, 8. Piso 6. Oficina B	922 24 36 88	jlhernandez@altaircl.com
AST TRANSITARIOS	Villalba hervas,nº9 piso 5 ofi.5 38002 santa cruz de tenerife	922 29 92 46	trafico@asttransitarios.com
INTER RAMONEDA CANARIAS,S.L	Cl. Emilio Calzadilla,1-2º Santa Cruz de tenerife	922 24 48 49	eloi@interramoneda.com
D&D CANARIAS ,SL	Ctra.Gral. del Sur km 10 (el chorrillo) pol.9-4 El Molino 38109 Santa Cruz de Tenerife	922 62 66 73	dyd.jseco@telefonica.net
WORLD EXPRESS SERVICES CANARIAS,S.L	CL.BETHENCOURT ALFONSO,N2 PISO 6 of. Izqu 38002 Santa Cruz de Tenerife	922 28 45 55	wescsl@terra.es
LOGICARGO,SL	Cl. Cactus, nº 37 35118 Las Palmas de Gran Canaria	928 46 94 77	sonia@logicargo.es

## **12 EMPRESAS PARTICIPADAS**



SOFITESA, la Sociedad de Fomento e Inversiones de Tenerife, S.A. ([www.sofitesa.com](http://www.sofitesa.com)), fue creada en 1999 por las instituciones políticas y económicas líderes de la Isla, con el objetivo de promover y aumentar el desarrollo de las actividades económicas en Tenerife. Actualmente, la Sociedad está formada por el Cabildo Insular de Tenerife, el Ayuntamiento de Santa Cruz de Tenerife y la Autoridad Portuaria de Santa Cruz de Tenerife, lo que le confiere la condición de entidad pública.

SOFITESA, para el desarrollo de sus funciones, dispone de dos marcas:

**Tenerife Capital Business (TCB)**, encargada de la promoción y la atracción de inversiones nacionales y extranjeras a Tenerife, orientado a diversificar la economía de la isla, y **World Trade Center Tenerife WTCT**, cuyo objetivo es promover el comercio internacional. El WTCT constituye un excelente centro de negocios y ofrece un extenso abanico comercial de oportunidades tanto a nivel local como al internacional.

Durante el año 2009, Sofitesa asesoró diferentes proyectos de interés insular, y desarrolló una estrategia de cara a posicionar la isla como zona de excelencia e inversión como Plataforma Logística Tricontinental.



Uno de los proyectos más significativos coordinado y gestionado a lo largo del año 2009, se refirió a la **conexión aérea** directa entre Tenerife Norte – Miami – Tenerife Norte con Air Europa, cuya fase operativa se desarrolló exitosamente a partir del 20 de junio de 2009. Este proyecto se enmarcó dentro del Acuerdo de Hermanamiento de Tenerife con el Condado de Miami Dade y en la estrategia de incentivar las interconexiones con el exterior y de ampliar el ámbito de influencia de la isla

en distintos sectores como el comercial, tecnológico, cultural, educativo y turístico. La mencionada ruta fue aprovechada para estrechar los lazos e intercambio entre numerosas instituciones y pasajeros, confirmando la gran afinidad e interrelación entre ambas regiones. Se intensificaron las relaciones con el Miami International Airport, el Condado de Miami Dade y tuvimos presencia en la feria **"Air Cargo & Sea Cargo Americas"**, evento de gran

importancia para la isla ya que se posicionó a Tenerife como Plataforma Logística Tricontinental en el país americano.

En este contexto, comentar el nombramiento del nuevo delegado de la **Zona Franca Abierta** de Tenerife, lo cual implicará la inminente puesta en funcionamiento de este servicio tan demandado por la sociedad y la economía de la isla. Inicialmente y de cara a apoyar su creación y puesta en marcha, la oficina de la Zona Franca estará ubicada en las dependencias de Sofitesa. Durante el 2009, se han asesorado distintos proyectos de inversión de capital foráneo, nacional y local con el objeto de sentar las bases de la diversificación de la infraestructura económica de la isla. Con ello, se ha resaltado la excelente relación e intercambio de información entre Sofitesa con otras instituciones regionales y locales de promoción económica, con el objeto de actuar en conjunto y de forma coordinada.



Sofitesa ha ejecutado las enc



omienas encargadas por sus accionistas. Un ejemplo de ello, lo constituye la propuesta de **promoción económica de Tenerife en China**, la cual incluyó la visita de una delegación del Cabildo de Tenerife y de la Orquesta Sinfónica de Tenerife a dicho país a finales de junio de 2009, en donde se llevaron a cabo importantes reuniones con instituciones locales con el objeto de promocionar la isla como Plataforma Logística Tricontinental con especial énfasis en las empresas chinas que deseen evaluar y considerar a Tenerife como base de operaciones de negocios en el continente africano. Se ha considerado necesario la entrada de Sofitesa en el patronato de la **Fundación Consejo España China**, entidad de referencia en torno al impulso de las relaciones entre España y China, para entre otros, conocer e intercambiar experiencias con personalidades relevantes de la política y la economía tanto nacionales como internacionales.



En cuanto a la plataforma del World Trade Center Tenerife, la cual cuenta con una red de 300 centros en todo el mundo, también se aprovechó la misma para contactar y apoyarnos en los servicios ofrecidos por distintos World Trade Centers chinos como por ejemplo WTC

Changzhou y WTC Yiwu – Hangzhou, con los cuales se celebraron reuniones en la Asamblea Anual de la World Trade Centers Association, la cual se llevó a cabo en octubre en la ciudad de Barcelona.

Asimismo, se asesoró a empresarios de Tenerife en su actividad internacional, concretamente en las cuestiones relacionadas sobre todo con la promoción y exportación de sus productos o servicios, ofreciendo información específica sobre oportunidades de negocio en otros mercados, instrumentos de apoyo a la exportación, estudios de mercado, apoyo en la asistencia a ferias, publicaciones en prensa especializada, etc. Un ejemplo de ello, constituye el **apoyo y la promoción al sector vitivinícola de la isla** en distintos mercados como el estadounidense y el alemán. Asimismo, se participó en la promoción del vino en la isla de Tenerife, mediante la colaboración en la Estrategia de Vinos de Canarias 2008-2013 y en la Mesa de Vino y Turismo del Cabildo Insular de Tenerife.

En el año 2009, numerosas empresas contaron nuevamente con nuestras instalaciones de alquiler, así como equipamiento audiovisual, catering y secretariado, afianzando el posicionamiento como lugar estratégico para la celebración de reuniones o eventos.

Para finalizar, Sofitesa a través de su **Observatorio Económico de Tenerife**, continuó elaborando su informe de coyuntura mensual, donde se recopilan los datos más recientes sobre la evolución económica de la isla y las principales tendencias que se observan en la economía nacional e internacional.

## **13 ANEXOS**

# PLANOS ESQUEMÁTICOS DE FAROS Y BALIZAS

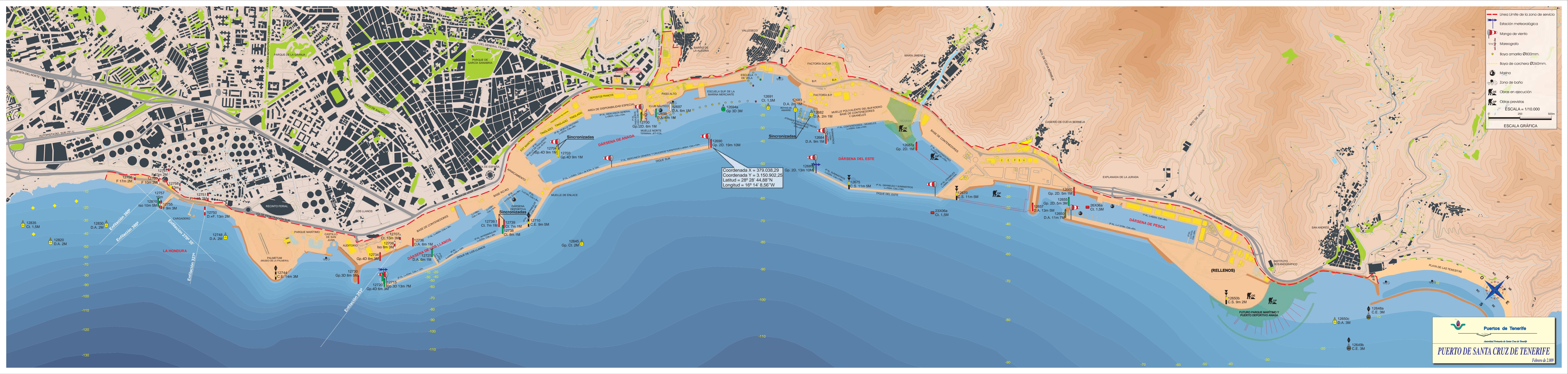

Coordenada X = 379.038,29  
 Coordenada Y = 3.150.902,25  
 Latitud = 28° 28' 44,88" N  
 Longitud = 16° 14' 8,56" W

- Línea Límite de la zona de servicio  
 - Estación meteorológica  
 - Manga de viento  
 - Mareógrafo  
 - Boya amarilla Ø800mm.  
 - Boya de corchera Ø260mm.  
 - Moina  
 - Zona de baño  
 - Obras en ejecución  
 - Obras previstas  
 ESCALA = 1/10.000  
 ESCALA GRÁFICA

**Puertos de Tenerife**  
 Autoridad Portuaria de Santa Cruz de Tenerife  
**PUERTO DE SANTA CRUZ DE TENERIFE**  
 Febrero de 2009

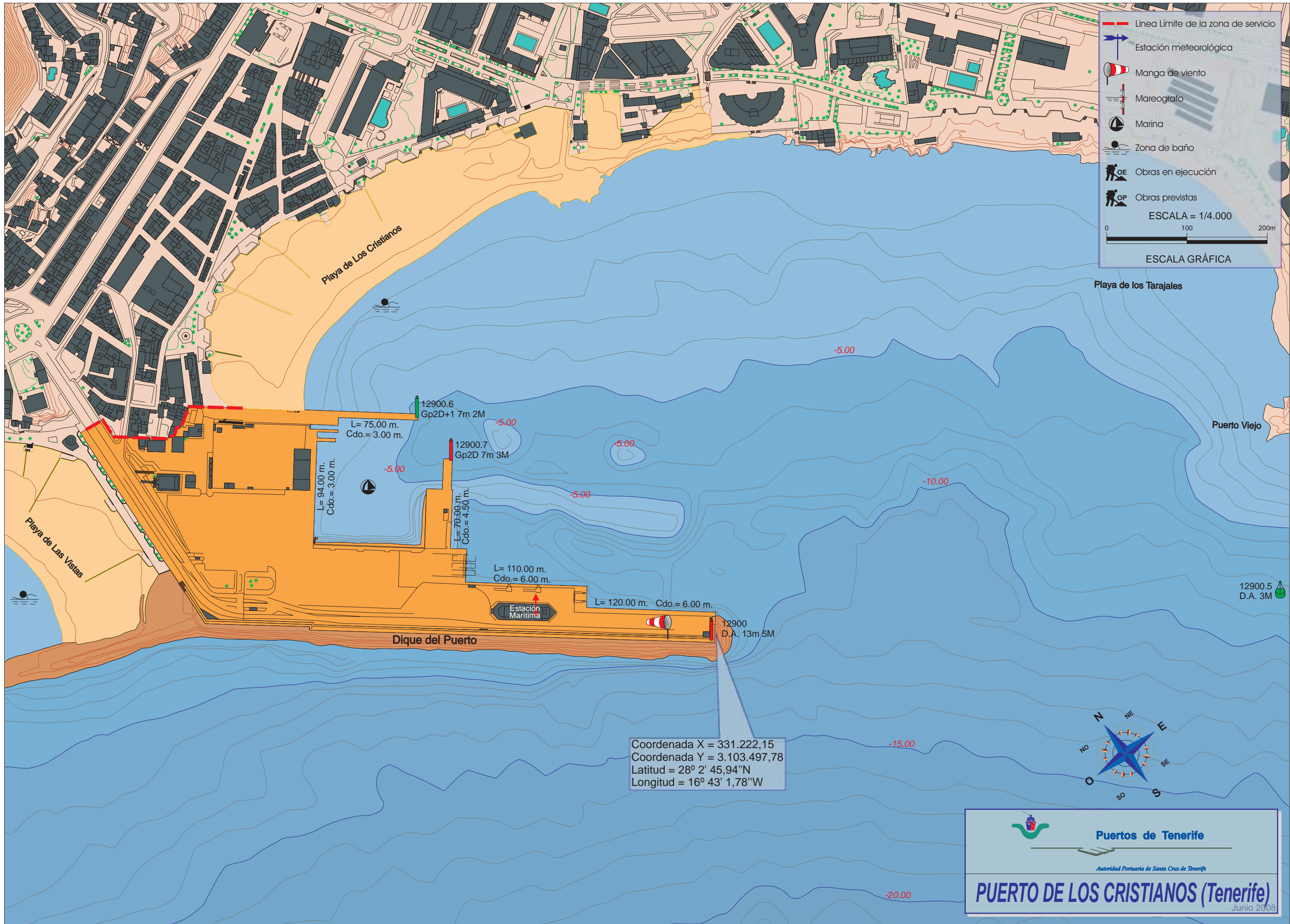

- Línea Límite de la zona de servicio
- Estación meteorológica
- Manga de viento
- Mareógrafo
- Marina
- Zona de baño
- Obras en ejecución
- Obras previstas

ESCALA = 1/4.000

0 100 200m

ESCALA GRÁFICA

Coordenada X = 331.222,15  
 Coordenada Y = 3.103.497,78  
 Latitud = 28° 2' 45,94"N  
 Longitud = 16° 43' 1,78"W



**Puertos de Tenerife**

*Autoridad Portuaria de Santa Cruz de Tenerife*

**PUERTO DE LOS CRISTIANOS (Tenerife)**

Junio 2008

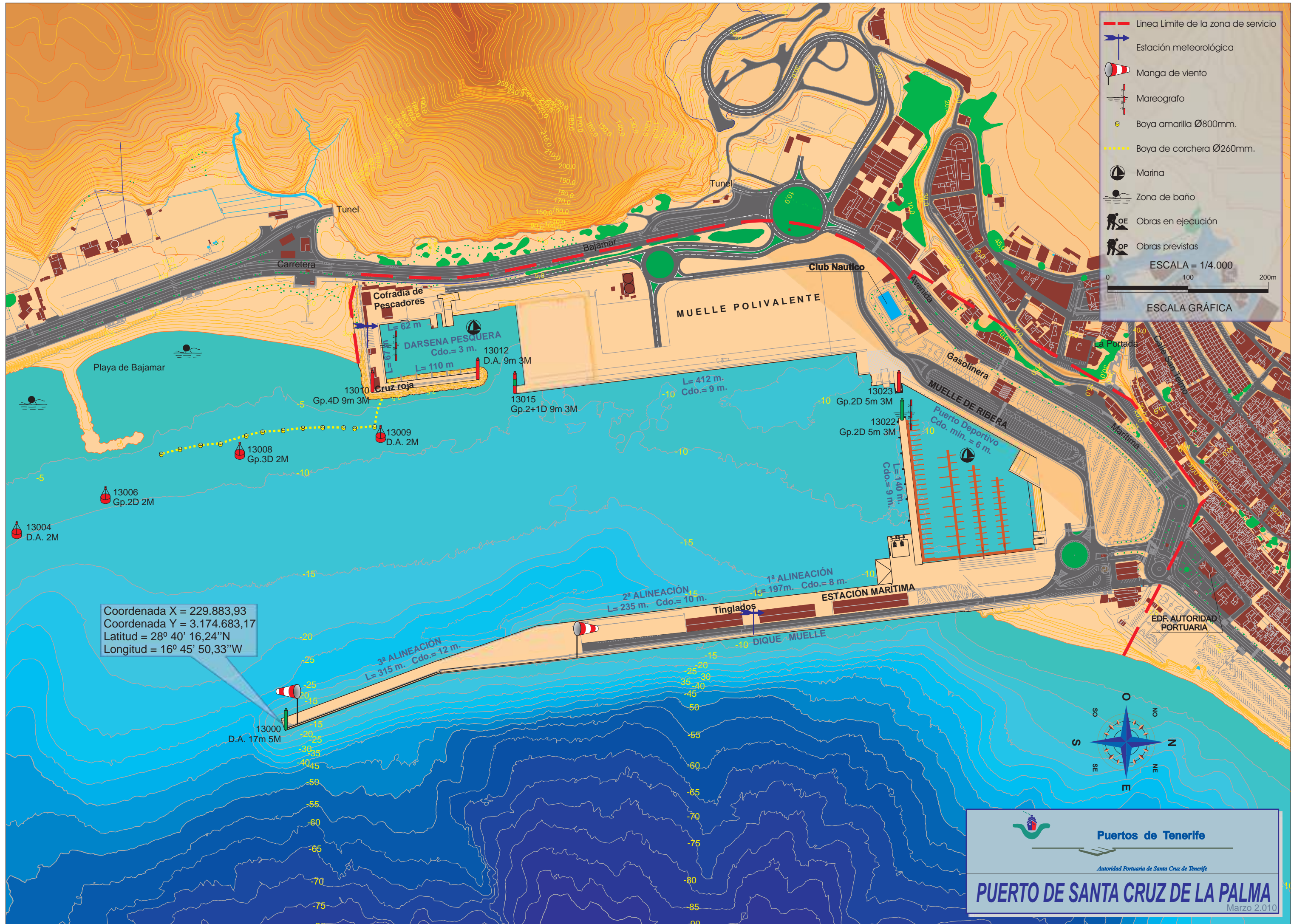

Línea Límite de la zona de servicio  
 Estación meteorológica  
 Manga de viento  
 Mareógrafo  
 Boya amarilla Ø800mm.  
 Boya de corchera Ø260mm.  
 Marina  
 Zona de baño  
 Obras en ejecución  
 Obras previstas  
 ESCALA = 1/4.000  
 0 100 200m  
 ESCALA GRÁFICA

Coordenada X = 229.883,93  
 Coordenada Y = 3.174.683,17  
 Latitud = 28° 40' 16,24"N  
 Longitud = 16° 45' 50,33"W



**Puertos de Tenerife**  
Autoridad Portuaria de Santa Cruz de Tenerife  
**PUERTO DE SANTA CRUZ DE LA PALMA**  
 Marzo 2.010

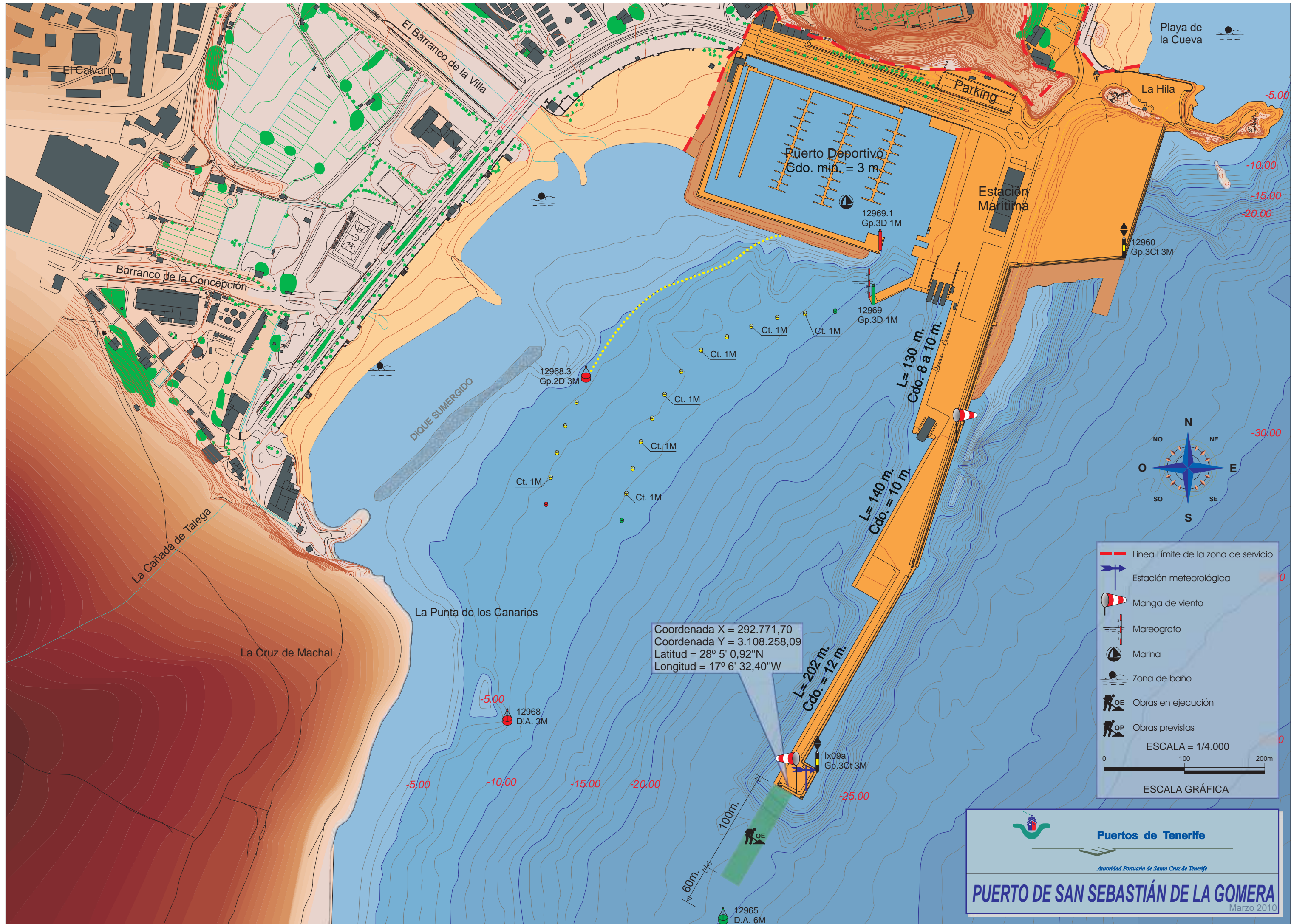

- Línea Límite de la zona de servicio
  - Estación meteorológica
  - Manga de viento
  - Mareógrafo
  - Marina
  - Zona de baño
  - Obras en ejecución
  - Obras previstas
- ESCALA = 1/4.000
- 0 100 200m
- ESCALA GRÁFICA

**Puertos de Tenerife**  
Autoridad Portuaria de Santa Cruz de Tenerife

PUERTO DE SAN SEBASTIÁN DE LA GOMERA

Marzo 2010

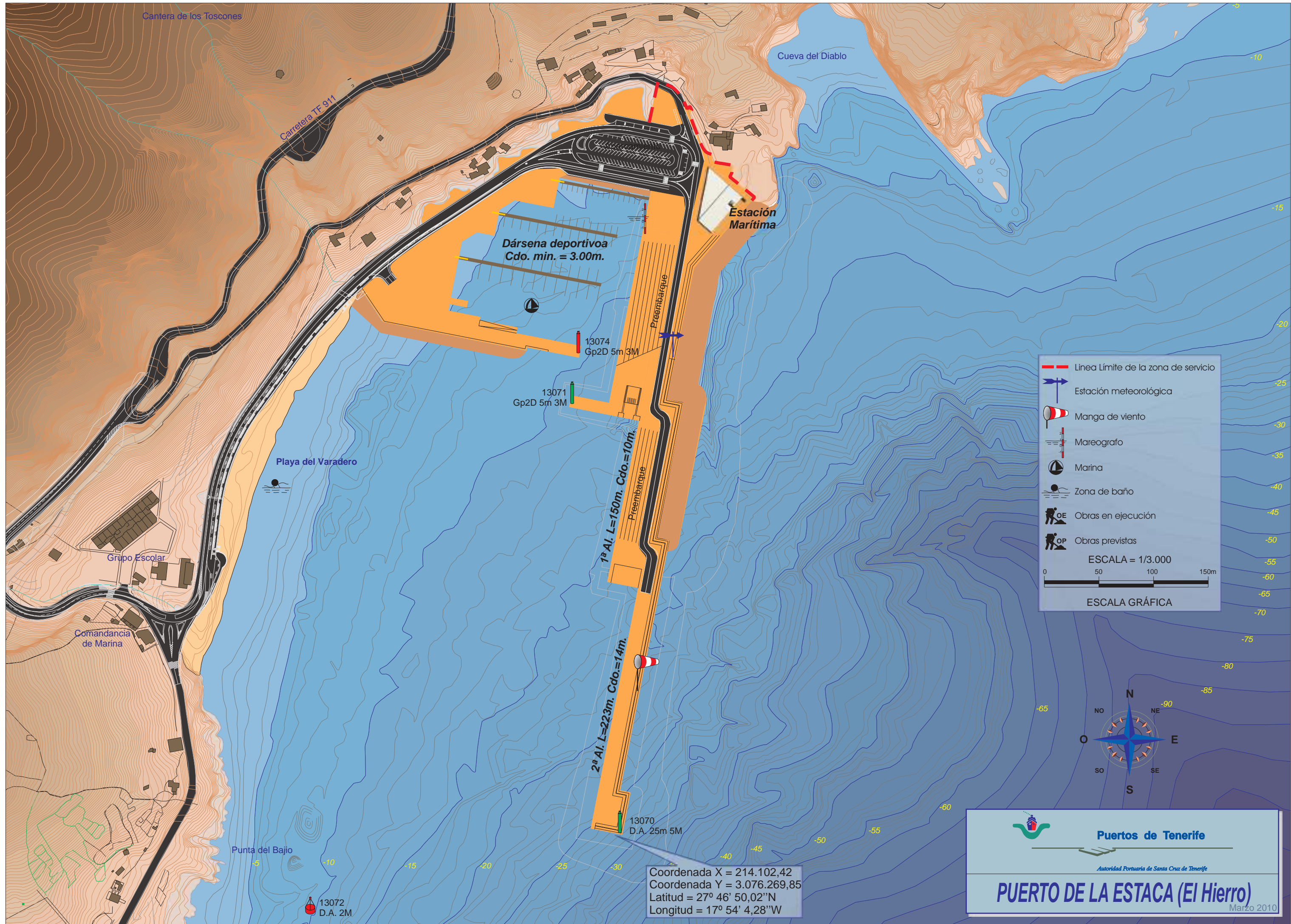

Línea Límite de la zona de servicio  
 Estación meteorológica  
 Manga de viento  
 Mareografo  
 Marina  
 Zona de baño  
 Obras en ejecución  
 Obras previstas  
 ESCALA = 1/3.000  
 ESCALA GRÁFICA



Coordenada X = 214.102,42  
 Coordenada Y = 3.076.269,85  
 Latitud = 27° 46' 50,02"N  
 Longitud = 17° 54' 4,28"W

**Puertos de Tenerife**  
 Autoridad Portuaria de Santa Cruz de Tenerife  
**PUERTO DE LA ESTACA (El Hierro)**  
 Marzo 2010



# Puertos de Tenerife



**Autoridad Portuaria de S/C de Tenerife**

Edificio Junta del Puerto  
Avda. Francisco La Roche, 49  
38001 Santa Cruz de Tenerife  
Islas Canarias - España

Tel.: (34) 922 000 400  
[www.puertosden Tenerife.org](http://www.puertosden Tenerife.org)

## **“PRESCRIPCIONES PARTICULARES”**

“Servicio Portuario de Amarre y desamarre de buques.”

“Consejo de Administración de 29 de enero de 2009”

## ÍNDICE

<b>"PRESCRIPCIONES PARTICULARES"</b> .....	1
"Servicio Portuario de Amarre y desamarre de buques." .....	1
Cláusula 1.- FUNDAMENTO LEGAL.....	3
Cláusula 2.- DEFINICIÓN .....	3
Cláusula 3.- OBJETO .....	4
Cláusula 4.- ÁMBITO GEOGRÁFICO .....	4
Cláusula 5.- INVERSIÓN SIGNIFICATIVA .....	4
Cláusula 6.- OBTENCIÓN DE LICENCIA. PLAZO DE VIGENCIA.....	4
Cláusula 7.- REQUISITOS DE LOS SOLICITANTES .....	5
Cláusula 8.- PRESENTACIÓN DE SOLICITUDES .....	7
Cláusula 9.- MEDIOS HUMANOS Y MATERIALES .....	9
Cláusula 10.- CONDICIONES DE PRESTACIÓN.....	12
Cláusula 11.- TASAS PORTUARIAS.....	14
Cláusula 12.- ESTRUCTURA TARIFARIA, TARIFAS MÁXIMAS Y CRITERIOS DE REVISIÓN	15
Cláusula 13.- TARIFAS POR INTERVENCIÓN EN EMERGENCIAS, EXTINCIÓN DE INCENDIOS, SALVAMENTO O LUCHA CONTRA LA CONTAMINACIÓN.....	17
Cláusula 14.- PROCEDIMIENTOS OPERATIVOS Y DE CONTROL.....	18
Cláusula 15.- OBLIGACIONES DE SERVICIO PÚBLICO .....	19
Cláusula 16.- OBLIGACIÓN DE PROTECCIÓN DEL MEDIO AMBIENTE .....	20
Cláusula 17.- GARANTÍAS.....	21
Cláusula 18.- COBERTURA UNIVERSAL.....	21
Cláusula 19.- CAUSAS DE EXTINCIÓN DE LA LICENCIA .....	22
ANEXO I.- CUANTIFICACIÓN DE LA OBLIGACIÓN DE SERVICIO PÚBLICO DE MANTENER LA CONTINUIDAD Y REGULARIDAD.....	24

# **PRESCRIPCIONES PARTICULARES DEL SERVICIO PORTUARIO BÁSICO DE AMARRE Y DESAMARRE DE BUQUES EN EL PUERTO DE SANTA CRUZ DE TENERIFE**

## **Cláusula 1.- FUNDAMENTO LEGAL**

De conformidad con lo dispuesto en el artículo 65 de la Ley 48/2003, de 26 de noviembre, de Régimen Económico y de Prestación de Servicios de los Puertos de Interés General, corresponde a la Autoridad Portuaria de Santa Cruz de Tenerife la aprobación de las presentes prescripciones particulares para la prestación del servicio de amarre y desamarre de buques en el puerto de Santa Cruz.

La Autoridad portuaria elabora las presentes prescripciones particulares, oído el Comité de Servicios Portuarios Básicos, con carácter previo a su aprobación por el Consejo de Administración debiendo ser sometidos a informe previo de Puertos del Estado.

Una vez aprobadas por el Consejo de Administración las prescripciones particulares serán Publicadas en el Boletín oficial del Estado, según se establece en el mencionado artículo 65 en el punto 3.

## **Cláusula 2.- DEFINICIÓN**

Se entiende por servicio de amarre de buques aquel servicio portuario cuyo objeto es recoger las amarras de un buque, portarlas y fijarlas a los elementos dispuestos para este fin, siguiendo las instrucciones del capitán del buque, en el sector de amarre designado por la Autoridad Portuaria, en el orden conveniente para facilitar las operaciones de atraque, desamarre y desatraque, según lo dispuesto en el artículo 83 de la Ley 48/2003. Los elementos dispuestos para el servicio de amarre podrán ser puntos fijos de amarre (Norays o Bolardos) o puntos móviles (boyas de amarre).

Se entiende por servicio de desamarre de buques aquél cuyo objeto es largar las amarras de un buque de los elementos de amarre siguiendo las instrucciones del capitán del buque correspondiendo a éste el mando y la Dirección de la maniobra, según lo dispuesto en el artículo 83 de la Ley 48/2003.

El servicio se prestará a solicitud de los usuarios, quienes trasladarán la demanda del servicio a la Autoridad Portuaria para que autorice al titular de la licencia la prestación del servicio a través del correspondiente aviso a través del Centro de Coordinación de Servicios.

Las operaciones de amarre y desamarre solamente podrán ser realizadas por las empresas prestadoras que dispongan de licencia para ello, salvo en los casos de autoprestación e integración de servicios, de acuerdo con lo establecido en los artículos 73, 74 y 75 de la Ley 48/2003. Las operaciones de amarre y desamarre de las embarcaciones deportivas dentro de las concesiones administrativas otorgadas a las marinas deportivas, las embarcaciones de tráfico interior, las embarcaciones de servicio del Puerto y los buques pesqueros de menos de 500 GT, podrán ser realizadas por medios propios. Salvamento Marítimo, Guardia Civil y otras administraciones públicas, podrán contar con la prestación del servicio por parte de las empresas con licencia de amarre, pero estarán exentos de la contraprestación económica.

### **Cláusula 3.- OBJETO**

El objeto de estas Prescripciones Particulares es la regulación de la prestación del servicio portuario básico de amarre y desamarre de buques al que se refiere el artículo 83 de la Ley 48/2003, en el puerto de Santa Cruz de Tenerife.

### **Cláusula 4.- ÁMBITO GEOGRÁFICO**

El ámbito geográfico de prestación de éste servicio es el delimitado por la zona de servicio del Puerto de Santa Cruz de Tenerife vigente en cada momento así como en el Puerto de Granadilla mientras no se aprueben unas Prescripciones Particulares específicas para este Puerto.

### **Cláusula 5.- INVERSION SIGNIFICATIVA**

Al no afectar al plazo de la licencia, no es preciso definir la inversión significativa en el servicio portuario de amarre y desamarre de buques, de conformidad con el artículo 66 de la Ley 48/2003.

### **Cláusula 6.- OBTENCIÓN DE LICENCIA. PLAZO DE VIGENCIA**

#### **Título habilitante para la prestación del Servicio.**

La prestación del servicio de amarre y desamarre de buques requiere la **obtención de la correspondiente licencia** que se otorgará por la Autoridad portuaria ajustándose a lo establecido en la Ley 48/2003, en el **Pliego Regulador** y en las presentes Prescripciones Particulares. La licencia para la prestación del Servicio de amarre y desamarre será siempre de carácter específico.

La Autoridad Portuaria no será **responsable** en ningún caso de los daños producidos como consecuencia de la prestación del Servicio. El servicio se realizará bajo el riesgo exclusivo del adjudicatario de la licencia prestador del servicio.

La **Obtención de licencia** para la prestación del Servicio, no tendrá carácter de exclusividad, y se obtendrá por parte de aquellas empresas que lo soliciten y cumplan el Pliego Regulador y las presentes prescripciones particulares.

Se regirá por el sistema de **libre concurrencia**, salvo cuando el acceso a la prestación del Servicio haya sido limitado de acuerdo con el artículo 64.5 de la Ley 48/2003, por concurrir alguna de las siguientes circunstancias:

- Falta de disponibilidad de espacios.
- Capacidad de las Instalaciones.
- Razones objetivas de Seguridad.
- Normas Medio Ambientales.

En este último caso las licencias para la prestación del servicio se otorgarán mediante el concurso de acuerdo con el Pliego de Bases que apruebe la Autoridad Portuaria.

Podrán otorgarse licencias que habiliten para la **Autoprestación e Integración de Servicios** según los términos establecidos en el artículo 73 de la Ley 48/2003. Cuando se otorgue este tipo de licencias sus titulares deberán cumplir las mismas condiciones establecidas en el Pliego Regulador y en el presente documento, **con la**

PRESCRIPCIONES PARTICULARES SERVICIO DE AMARRE Y DESAMARRE DE BUQUES

Enero 09

**excepción de** las cláusulas referidas a cobertura universal, estructura tarifaria, tarifas máximas, niveles de rendimiento y obligaciones de servicio público relativas a la continuidad y regularidad en función de la demanda del puerto.

La licencia para la prestación del servicio de amarre y desamarre de buques tendrá el **plazo máximo** establecido en la Ley al permitir la libre concurrencia y no limitar el número de licencias, es decir **8 años**, en otro caso será el que se establezca en el Pliego de Bases del concurso.

Las licencias podrán **renovarse** previa acreditación del prestador del cumplimiento de los requisitos previstos en la Ley 48/2.003, el Pliego Regulador y las presentes prescripciones particulares.

### **Cláusula 7.- REQUISITOS DE LOS SOLICITANTES**

Se exigirá a las empresas solicitantes, como condición de **solvencia económica**, que cuenten con un 20% de fondos propios con respecto a la inversión a realizar que será debidamente justificada en la solicitud y que deberá ajustarse a lo establecido en la cláusula de medios materiales y humanos. Por otra parte la solvencia económica se acreditará por los medios siguientes:

1. Informe de instituciones financieras o, en su caso, justificante de la existencia de un seguro de responsabilidad civil que incluya la indemnización por riesgos profesionales cuya cuantía mínima será de **300.000 €**, en el caso de licencias abiertas al tráfico general reduciéndose la cuantía a 100.000 € en el caso de licencia de autoprestación. cantidad que será revisada anualmente por la Autoridad Portuaria a partir de la aprobación de estas Prescripciones Particulares mediante la aplicación del IPC acumulado desde el otorgamiento de la licencia.
2. Tratándose de personas jurídicas, presentación de las cuentas anuales o extracto de las mismas, en el supuesto de que la publicación de éstas sea obligatoria en los Estados en dónde aquellas se encuentren establecidas.
3. Declaración relativa a la cifra de negocios global y, en su caso, de los servicios de amarre y desamarre prestados por la empresa en los tres últimos años.

Si por razones justificadas un empresario no puede facilitar las referencias solicitadas, podrá acreditar su solvencia económica por cualquier otra documentación considerada como suficiente por la Autoridad Portuaria.

La **solvencia técnica** de la empresa se valorará teniendo en cuenta los conocimientos técnicos, eficacia, experiencia y fiabilidad, lo que se acreditará por al menos dos de los medios siguientes:

1. Relación de los principales servicios o trabajos realizados en los últimos tres años que incluya importe, fechas y beneficiarios públicos o privados de los mismos presentando la facturación correspondiente o certificado de organismo oficial al que se le prestó el servicio.
2. Declaración que indique el promedio anual de personal contratado por la empresa, con mención en su caso, del grado de estabilidad en el empleo y la plantilla del personal directivo durante los últimos dos años.

PRESCRIPCIONES PARTICULARES SERVICIO DE AMARRE Y DESAMARRE DE BUQUES

Enero 09

(Deberán aportarse los documentos oficiales TC1 y TC2 del personal directivo así como cuadro del personal contratado en referencia a la vigencia de los contratos).

3. Declaración del material, instalaciones y equipo técnico de que disponga la empresa para la prestación del Servicio en el Puerto de Santa Cruz de Tenerife. En la presente deberá de cubrir los requerimientos establecidos en el pliego así como indicar currículum vitae del equipo directivo que gestionará el servicio que se adjudique mediante la licencia.
4. Declaración de las medidas adoptadas por los empresarios para controlar la calidad, así como de los medios de estudio y de investigación de que dispongan.

Como requisito de **solvencia profesional**, el solicitante deberá acreditar que el servicio será realizado por trabajadores que cumplan los requisitos establecidos en la disposición adicional quinta de la Ley 48/2003. Hasta que exista la titulación profesional específica recogida en esa disposición o hasta que por Orden Ministerial se establezcan las titulaciones equivalentes, para garantizar la **solvencia profesional el 100%** de la plantilla de amarradores propuesta para la prestación del servicio, serán trabajadores con experiencia contrastada en el servicio de amarre y desamarre de buques con al menos la realización de **seis meses** de trabajo en alguna empresa con licencia vigente otorgada por Autoridad Portuaria dentro del territorio nacional.

Para el personal sin los requisitos exigidos anteriormente o de nueva incorporación al servicio durante el periodo de vigencia de la licencia, la empresa prestadora debería acreditar que no existen trabajadores con dichos requisitos, mediante certificación emitida por el Instituto Nacional de Empleo (INEM), pudiendo emplearse trabajadores, previa autorización expresa de la Autoridad Portuaria, que estén en posesión de la formación mínima, que con carácter específico en materia de amarre/desamarre de buques establezca la Autoridad Portuaria, previo informe de la Capitanía Marítima en lo que se refiere a la seguridad, y que hayan realizado la formación práctica local, cuya duración será la que se determine en la cláusula 15.2.

Para acreditar este requisito el solicitante de la licencia debe presentar:

- Relación del personal que prestará el servicio,
- Contrato del trabajador con la empresa de amarre que tenía/tiene la licencia de prestación del servicio de amarre,
- TC1 y TC2 de dicho trabajador en la empresa con licencia otorgada que garantice la realización de los seis meses de trabajo,

Una vez otorgada la licencia, dispondrá la empresa autorizada para la prestación del servicio de un plazo de dos meses para presentar los contratos entre dicha empresa y los trabajadores relacionados en su solicitud de licencia.

Para el personal relacionado sin la experiencia requerida o de nueva incorporación al servicio durante el periodo de vigencia de la licencia - y que por tanto no disponga de la capacitación indicada en el presente apartado-, la empresa prestadora del servicio presentará, una vez pasados los 6 meses de trabajo efectivo, solicitud de validación del expediente del trabajador para considerarse personal cualificado, así como certificado de la empresa prestadora que acredite los seis meses de trabajo efectivo, copia del contrato con el trabajador, así como sus TC1 y TC2.

## **Cláusula 8.- PRESENTACIÓN DE SOLICITUDES**

Los interesados en obtener una licencia para la prestación del servicio portuario de amarre y desamarre de buques presentarán sus solicitudes ante la Autoridad Portuaria de Santa Cruz de Tenerife, por registro general de entrada de la Autoridad Portuaria.

Podrán solicitar la licencia para la prestación del servicio las personas físicas o jurídicas, españolas, de otros países de la Unión Europea o de terceros países - condicionadas estas últimas a la prueba de reciprocidad, salvo en los supuestos en que los compromisos de la Unión Europea con la Organización Mundial del Comercio no exijan dicho requisito- que tengan plena capacidad de obrar y no estén incursas en causa de incompatibilidad.

Las solicitudes deberán contener los datos señalados en el artículo 70.1 de la Ley 30/1992, de 26 de noviembre, de Régimen Jurídico de las Administraciones Públicas y del Procedimiento Administrativo Común y la siguiente documentación:

**A. Documentación Administrativa**, que estará integrada por los documentos que a continuación se relacionan y que podrán aportarse en original o copia auténtica:

1. Documentación acreditativa de la capacidad de obrar del solicitante.

Si se trata de una persona física, documento nacional de identidad o, en el supuesto de ciudadanos extranjeros, el documento equivalente.

Las personas jurídicas mediante la presentación de la escritura de constitución y de modificación, en su caso, debidamente inscritas en el Registro Mercantil.

Cuando se trate de empresarios no españoles de Estados miembros de la Unión Europea o signatarios del Acuerdo sobre el Espacio Económico Europeo, deberán acreditar su inscripción en un registro profesional o comercial, cuando este registro sea exigido por la legislación del Estado respectivo. Los demás empresarios extranjeros deberán acreditar su capacidad de obrar con informe de la Misión Diplomática Permanente de España en el Estado correspondiente o de la Oficina Consular en cuyo ámbito territorial radique el domicilio de la empresa, de conformidad con el artículo 15 del Real Decreto Legislativo 2/2000, de 16 de junio, que aprueba el Texto Refundido de la Ley de Contratos de las Administraciones Públicas.

2. Documentos que acrediten la representación. Los que comparezcan o firmen solicitudes en nombre de otros, deberán presentar poder bastante al efecto, en su caso, debidamente inscrito en el Registro Mercantil, y el documento nacional de identidad o, en el supuesto de ciudadanos extranjeros, el documento equivalente.

3. El solicitante designará un representante, con facultades suficientes y con domicilio en el ámbito territorial de competencias de la Autoridad Portuaria, a los efectos de establecer una comunicación regular con dicho organismo.

4. Declaración de someterse a la jurisdicción de los Juzgados y Tribunales españoles de cualquier orden para todas las incidencias que, de modo directo o indirecto, pudieran surgir de la licencia concedida, con renuncia, en su caso, al fuero jurisdiccional extranjero que pudiera corresponder al solicitante. Los solicitantes españoles no deberán presentar esta declaración.

5. Declaración expresa de conocer y aceptar las cláusulas del pliego regulador y de estas prescripciones particulares.

6. Documentación acreditativa de la solvencia económica del solicitante, de acuerdo con lo establecido en la cláusula 7.

PRESCRIPCIONES PARTICULARES SERVICIO DE AMARRE Y DESAMARRE DE BUQUES

Enero 09

7. Documentación acreditativa de la solvencia técnica y profesional del solicitante, de acuerdo con lo establecido en estas prescripciones particulares.

8. Documentación acreditativa del cumplimiento de las obligaciones de carácter fiscal, laboral y social.

a) Se considerará que los solicitantes se encuentran al corriente de las **obligaciones de carácter fiscal** cuando concurren las circunstancias previstas en el apartado primero del artículo 13 del Real Decreto 1098/2001, de 12 de octubre, por el que se aprueba el Reglamento General de la Ley de Contratos de las Administraciones Públicas. La acreditación del cumplimiento de dichas circunstancias se efectuará de conformidad con lo regulado en el apartado 2 de dicho artículo.

b) Se acreditará el cumplimiento de las **obligaciones de carácter laboral** mediante la presentación de certificados oficiales o declaración responsable relativa a aspectos laborales de los servicios a prestar, en los que, como mínimo, se especificarán:

1. Cumplimiento de la legislación de prevención de riesgos laborales.
2. Cumplimiento de la legislación sobre seguridad y salud en el trabajo.
3. Jornadas de los trabajadores y turnos para la cobertura del Servicio.
4. Previo al inicio de la prestación del Servicio se deberá presentar un estudio de evaluación de riesgos por entidad especializada, indicando las medidas de protección así como EPI'S a adoptar y a emplear por parte de los trabajadores.

c) Se considerará que los solicitantes se encuentran al corriente de las **obligaciones con la Seguridad Social**, cuando concurren las circunstancias previstas en el apartado 1 del artículo 14 del Real Decreto 1098/2001, de 12 de octubre, por el que se aprueba el Reglamento General de la Ley de Contratos de las Administraciones Públicas. La acreditación del cumplimiento de dichas circunstancias se efectuará de conformidad con lo regulado en el apartado 2 de dicho artículo.

Una vez otorgada la licencia el prestador estará obligado a presentar mensualmente, sin ser preciso el requerimiento previo de la Autoridad Portuaria, certificados de los organismos competentes de encontrarse al corriente de las obligaciones fiscales y de la Seguridad Social. Siendo preciso en todo caso para la revisión de las correspondientes tarifas la presentación de toda la documentación antes relacionada.

9. Declaración responsable del cumplimiento de las obligaciones previstas en el artículo 77 de la Ley 48/2003 y de no estar incurso en las causas establecidas en el artículo 20 del Real Decreto Legislativo 2/2000, de 16 de junio, que aprueba el Texto Refundido de la Ley de Contratos de las Administraciones Públicas.

10. Compromiso de notificar a la Autoridad Portuaria cualquier modificación que afecte a lo previsto en los párrafos anteriores y se produzca con posterioridad a la solicitud.

**B. Documentación Técnica**, que estará integrada por los documentos que a continuación se relacionan:

1. Descripción de las actividades que integran la prestación del servicio que se solicita, con la propuesta de organización y procedimiento, así como la indicación

PRESCRIPCIONES PARTICULARES SERVICIO DE AMARRE Y DESAMARRE DE BUQUES

Enero 09

del plazo por el que se solicita la licencia y, en su caso, de la vinculación de la misma con el uso privativo de una determinada superficie del puerto.

2. Descripción de los medios humanos y materiales para la prestación del servicio, indicando su cualificación y características, respectivamente, de acuerdo con lo establecido en la cláusula 9.

3. Estudio económico-financiero de las actividades e inversiones a desarrollar y justificación de las tarifas propuestas.

4. Acreditación específica de disponer de los medios materiales mínimos que se adscribirán al servicio del puerto, previstos en la cláusula 9, así como de los indicados en la solicitud. Los vehículos habrán de estar homologados y las embarcaciones, que tendrán su base en el puerto de Santa Cruz de Tenerife salvo autorización de la Autoridad Portuaria por razones de explotación, estarán debidamente despachadas por la Capitanía Marítima y dispondrán de las homologaciones y los certificados correspondientes, cumpliendo con lo dispuesto en la normativa vigente en materia de seguridad.

5. Declaración responsable de disponer de los permisos, autorizaciones y licencias legalmente exigibles para el ejercicio de la actividad.

6. Compromiso de cumplir los niveles de calidad y rendimiento requeridos, así como de los ofrecidos, de acuerdo con la propuesta de organización y procedimientos para la prestación del servicio, indicando parámetros objetivos y medibles de la calidad.

### **Cláusula 9.- MEDIOS HUMANOS Y MATERIALES**

El prestador del servicio deberá disponer de los medios humanos y materiales necesarios para la prestación del servicio en las condiciones requeridas de seguridad, calidad, continuidad y regularidad, conforme a las características de la demanda.

Cualquier alteración de los mismos deberá ser notificada con antelación y deberá contar con la conformidad expresa de la Autoridad Portuaria.

Los medios mínimos establecidos a continuación podrán ser modificados por la Autoridad Portuaria en virtud del número de prestadores y en función que la licencia sea para licencia abierta al tráfico general (\*) o para autoprestación o integración.

(\*)Considerando:

1. Que la variación de los medios mínimos por parte de la Autoridad Portuaria, en función del número de prestadores, puede perjudicar gravemente a las empresas con licencias abiertas al tráfico general existentes cuando una nueva empresa accede a la obtención de licencia abierta al tráfico general, al obligarle a desprenderse de parte de los medios, tanto materiales como humanos a la vez que supone una ventaja competitiva para las nuevas empresas al exigirle menos medios que se les exigieron a las anteriores.
2. Que la retirada de una empresa prestadora, puede acarrear la no disponibilidad de los medios suficientes para la prestación eficiente del servicio y, además, ocasionar inmediatamente una imposición a las empresas restantes para que aumenten de forma brusca y en cantidades significativas los medios disponibles.

Por lo anterior, en el caso de solicitud de nueva(s) licencia(s) abierta al tráfico general (servicio público) una vez otorgada la primera(s), requerirá para la nueva(s) licencia(s) los mismos medios mínimos establecidos para la primera(s).

En el caso que sean otorgadas licencias de autoprestación o integración de servicios la Autoridad Portuaria a solicitud de los prestadores con licencias abiertas al tráfico general podrá revisar los medios mínimos a exigir de forma que queden suficientemente cubiertas las necesidades del Puerto, no encareciendo innecesariamente el coste del servicio.

Los medios humanos y materiales deberán ser suficientes, en cada momento, para el desarrollo de las operaciones unitarias habituales, tanto las más simples como las más complejas, quedando adscritos al ámbito geográfico de prestación del servicio definido en la Cláusula 4.-

No obstante lo anterior, y en relación con los **medios humanos**, el prestador del servicio deberá contar como mínimo con seis (6) amarradores por turno, debiendo ser al menos uno de los amarradores incluidos en cada turno patrón para las embarcaciones (falúas) de amarre.

Dicho personal estará vinculado a la empresa prestadora a través de las distintas modalidades contractuales vigentes, sin que exista relación laboral alguna con la Autoridad Portuaria.

Asimismo, el prestador estará obligado a **reforzar los turnos** que fuera oportunos e incluso contratar personal debidamente cualificado y por el tiempo que resultara necesario, para atender los aumentos temporales de actividad, si el personal de plantilla fuera insuficiente.

En el caso de que la modificación de la actividad tenga carácter estable, el titular de la licencia estará obligado a variar la plantilla de personal en la proporción adecuada para garantizar que todos los servicios queden debidamente atendidos.

Al frente del personal, y para todas las relaciones con la Autoridad Portuaria, deberá encontrarse un titulado universitario especializado en las actividades que comprende el servicio. Además, se tendrá en cuenta lo siguiente:

- La responsabilidad de la explotación requerirá un técnico con formación y titulación suficiente, que será de grado medio como mínimo o que acredite la experiencia suficiente.
- El resto del personal tendrá una formación y experiencia acordes con sus funciones, debiendo estar en posesión de las titulaciones y de las certificaciones que la normativa en vigor imponga.

La empresa prestadora del servicio cumplirá con lo dispuesto en la Ley de Prevención de Riesgos Laborales (Ley 31/1995, de 8 de noviembre) y en la normativa complementaria, debiendo presentar antes del inicio de la prestación del Servicio un estudio de evaluación de riesgos por entidad especializada, indicando las medidas de protección así como EPI'S a adoptar y a emplear por parte de los trabajadores.

El prestador del servicio se comprometerá, expresamente, a adoptar los procedimientos y medidas establecidos y a cumplir los pactos y normas que, en relación con la seguridad y salud de los trabajadores, se implanten dentro de la zona portuaria.

El prestador del servicio cumplirá la legislación laboral vigente en cada momento y deberá mantener la formación continua de su personal, de acuerdo con las previsiones formativas que se establezcan y con los planes que, en su caso, determine la Autoridad Portuaria en este ámbito o con carácter general.

Como garantía de la adecuación de los medios humanos y materiales y su operatividad el titular deberá adjuntar un plan de organización de los servicios en el que se detallen los procedimientos implicados, la asignación de recursos humanos, turnos de trabajo y plan de respuesta a las emergencias.

En caso de cese de la prestación del servicio, la Autoridad Portuaria no se hará cargo de dicho personal, ni asumirá ninguna obligación laboral respecto del mismo.

El personal se identificará inequívocamente por su vestimenta, según propuesta de la empresa, que deberá ser revisada y aprobada por la Autoridad Portuaria.

Los amarradores irán provistos como mínimo de:

- a) chaleco salvavidas
- b) utensilio cortante
- c) zapatos de seguridad y guantes de protección
- d) casco de seguridad
- e) vestimenta de colores vivos y reflectantes
- f) linterna en operaciones nocturnas
- g) Equipo de radio portátil (VHF)

La tripulación de las embarcaciones será la necesaria de acuerdo con el cuadro indicador de tripulación mínima. Asimismo, se estará a lo dispuesto por la reglamentación vigente sobre la utilización del material de seguridad por parte de la tripulación de todas las embarcaciones.

Para garantizar el transporte del personal así como el apoyo necesario, deberá dotarse al servicio con **tres vehículos tipo todo-terreno**, debiendo estos disponer de Bola de enganche que permita el remolque, así como de señalización que permita identificar los vehículos como del servicio de amarre.

Para la obtención de licencia deberá presentarse documentación con las características de los vehículos a proponer para la prestación del Servicio debiendo estas obtener el informe favorable de la señalización identificativa así como modelo del vehículo por parte de la Autoridad Portuaria.

Estos vehículos auxiliares de tierra irán provistos de aros salvavidas con sus correspondientes rabizas, dispuestos en todo momento para caso de "hombre al agua".

En relación con los **medios materiales** generales:

El prestador del servicio deberá contar con al menos dos (2) embarcaciones para las labores de amarre con el denominado "primer cabo a tierra", así como amarre a campo de boyas, pantalán o para cualquier operación que requiera el servicio. Las embarcaciones, que podrán ser propias o alquiladas a un tercero, deberán cumplir con los siguientes requisitos:

- a) Disponer de buena visibilidad y adecuada plataforma de trabajo.
- b) Disponer de:
  - Gancho de remolque.
  - Sistema que permita la fijación de cabos a bordo.
  - Elementos para la tracción y remolque de los cabos
- c) Potencia mínima de 100 C.V. y buen gobierno para obtener óptima maniobrabilidad.
- d) La hélice y timón deberán estar protegidos para evitar su contacto con los cabos de amarre.

- e) El material para el manejo de los cabos de amarre debe ser adecuado y con la resistencia necesaria.
- f) Al menos una embarcación auxiliar a utilizar para el atraque de buques tanque debe tener el casco ignífugo y todo el equipo de abordaje debe ser del tipo aprobado para este tipo de operaciones, incluyendo los escapes, para evitar fuentes de ignición.
- g) Deben estar equipadas con las defensas adecuadas.
- h) Dotación mínima de personal según normativa de la Dirección General de la Marina Mercante y disposición de equipo V.H.F. banda marina.
- i) Equipamiento suficiente de sirgas y bicheros para facilitar el manejo de estachas.

Las embarcaciones estarán dotadas de equipos AIS de clase A con el fin de facilitar a la Autoridad Portuaria las tareas de seguimiento y control del tráfico portuario, de las operaciones portuarias y de la prestación del servicio.

Si durante el periodo de vigencia de la licencia se produjese una variación del tráfico o un cambio sustancial en la forma de prestación, la Autoridad Portuaria podrá exigir a las empresas prestadoras que adapten sus flotas y demás medios materiales a las nuevas circunstancias para garantizar que todos los servicios queden debidamente atendidos.

Una vez finalizado el plazo del contrato, no se producirá reversión a la Autoridad Portuaria de los medios materiales de que disponga el prestador del servicio. La inversión realizada en tales medios durante la vigencia de la licencia, y que esté pendiente de amortizar a su término, no generará derecho a indemnización alguna.

Las embarcaciones asignadas al servicio deberán estar convenientemente despachadas por la Capitanía Marítima y hallarse en posesión de todos los certificados necesarios de acuerdo con la legislación actual, los cuales podrán ser solicitados por la Autoridad Portuaria en todo momento. Deberán disponer igualmente de los seguros necesarios de acuerdo con la normativa española de navegación y con los convenios suscritos por España.

El titular deberá mantener en buen uso y estado de conservación los medios materiales propuestos y aprobados por la Autoridad Portuaria para la prestación del servicio.

#### **Cláusula 10.- CONDICIONES DE PRESTACIÓN**

El servicio se realizará por el titular de la licencia bajo su exclusivo riesgo y ventura.

La Autoridad Portuaria no será responsable, en ningún caso, de los daños producidos a las instalaciones portuarias ni a terceros como consecuencia de la prestación del servicio, siendo, en su caso, responsabilidad del titular de la licencia los daños y perjuicios que pudieran derivarse durante el desarrollo del mismo. Para ello el prestador del servicio deberá de poseer un seguro de responsabilidad civil por una cuantía de 300.000 € en el caso de licencias abiertas al tráfico general. Esta cobertura de responsabilidad civil junto con la cobertura de riesgos profesionales (establecida en la cláusula 7) estará englobada en un único seguro de responsabilidad civil que incluya la indemnización por riesgos profesionales, en el caso de licencia de autoprestación la cuantía se reducirá a 100.000 €.

Serán por cuenta del prestador del servicio los consumos de combustible, agua, electricidad, así como cualquier otro servicio que pueda utilizar en el puerto y todos

PRESCRIPCIONES PARTICULARES SERVICIO DE AMARRE Y DESAMARRE DE BUQUES

Enero 09

los demás gastos que ocasione la prestación y que sean necesarios para el funcionamiento del servicio.

El servicio comenzará a prestarse en el plazo máximo de un mes a partir de la fecha de otorgamiento de la licencia.

Previamente al inicio de la prestación del servicio, la Autoridad Portuaria procederá a inspeccionar los medios materiales comprometidos por el prestador y a comprobar los medios humanos, para verificar que cumplen los requisitos exigidos.

Las embarcaciones destinadas al servicio tendrán necesariamente su base en el puerto y su puesto de atraque deberá aprobarse por la Autoridad Portuaria así como cualquier cambio al respecto.

El servicio de amarre y desamarre de buques se prestará de forma regular y continua, debiendo estar operativo las veinticuatro horas del día durante todos los días del año.

La prestación del servicio se realizará con la máxima diligencia evitando retrasos en el inicio del mismo, debiendo responder a cualquier petición de servicio con el tiempo máximo de respuesta de 30 minutos. A estos efectos se considera tiempo de respuesta al transcurrido desde que se realiza la petición del servicio hasta que el prestador tiene dispuestos todos los medios necesarios, humanos y materiales, en el lugar requerido y están en condiciones de iniciar el servicio.

El servicio se prestará a solicitud de los usuarios, quienes trasladarán la demanda del servicio a la Autoridad Portuaria para que autorice al titular de la licencia la prestación del servicio a través del correspondiente aviso a través del Centro de Coordinación de Servicios.

El servicio se prestará bajo la dirección del capitán del buque o del práctico del puerto en su nombre, que asumirá la dirección, control y responsabilidad de la maniobra tan pronto como se establezca contacto por radio entre el amarrador y el buque en las inmediaciones del lugar en que este último deba ser amarrado. Tanto los amarradores como las embarcaciones, en su caso, deberán hallarse a la altura del atraque asignado antes de la llegada del buque a dicho atraque.

La Autoridad Portuaria fijará el orden de prelación de las maniobras cuando las circunstancias así lo requieran, teniendo en cuenta las prioridades que la Autoridad Marítima dispusiera a efectos de seguridad.

Si durante el período de vigencia de la licencia, se modificasen las condiciones generales del puerto, o por razones de emergencia fueran necesarias más operaciones simultáneas de las previstas en situación ordinaria, el prestador deberá disponer, con carácter eventual, de medios materiales y humanos suficientes para garantizar una correcta prestación del mismo.

El prestador del servicio deberá incorporar durante el plazo de la licencia las innovaciones tecnológicas básicas que, a juicio del Director de la Autoridad Portuaria, puedan contribuir a una mejora en la calidad de la prestación del servicio.

No podrán introducirse modificaciones o innovaciones en la realización de la operación de amarre y desamarre que no hubieran sido aprobadas por la Autoridad Portuaria con la debida justificación y previa comprobación de su puesta en funcionamiento.

El servicio de amarre y desamarre dispondrá de un sistema de comunicaciones, conforme se establece en las normas de Obligado Cumplimiento aprobadas por la Autoridad Portuaria, (o procedimiento aprobado/autorizado la Autoridad Portuaria), que garantice el funcionamiento ordinario del servicio durante las 24 horas del día y su coordinación con el Centro de Coordinación de Servicios.

Asimismo, el prestador adquirirá el compromiso de participar en cualquier iniciativa que la Autoridad Portuaria promueva para la mejora de la calidad de los servicios portuarios.

En todo caso, para el desarrollo de las actividades previstas, el prestador del servicio observará las buenas prácticas del oficio y las especificadas en los Pliegos que regulan la prestación del servicio, disponiendo de los medios materiales y humanos necesarios para ello.

El prestador sólo podrá suspender el servicio excepcionalmente por causas fortuitas o de fuerza mayor, debiendo adoptar en este caso las medidas de emergencia que la Dirección de la Autoridad Portuaria imponga o, en su caso, la Capitanía Marítima, para la reanudación inmediata del servicio sin derecho a indemnización alguna.

En el caso de circunstancias extraordinarias a juicio de la Autoridad Portuaria, está y/o la Autoridad marítima podrán requerir el **refuerzo del servicio** mediante la incorporación del personal que consideren o estimen oportuno.

Queda expresamente **prohibido**, salvo circunstancias de fuerza mayor **el refuerzo o aligeramiento del número de cabos** de manera directa por parte del usuario.

Las navegaciones por las aguas interiores portuarias de las embarcaciones destinadas al servicio de amarre, deberán realizarse a una velocidad que no favorezca la generación de oleaje que perturbe el normal amarre de las embarcaciones atracadas en los muelles adyacentes.

La Autoridad Portuaria podrá introducir las variaciones que estime oportunas para la mejor prestación del Servicio de Amarre y Desamarre de Buques. Cuando las modificaciones supongan un aumento o disminución de las obligaciones del adjudicatario y afecten al equilibrio económico del prestador, la Autoridad Portuaria tendrá en consideración tal circunstancia procediendo, en su caso, a la revisión de las tarifas máximas.

Se establece como rendimiento mínimo, salvo fuerza de causa mayor debidamente justificada, una duración de veinte (20) minutos en la operación de amarre y de diez (10) minutos en la de desamarre. Este rendimiento no será de aplicación para los titulares de licencias de autoprestación e integración.

El prestador del servicio tendrá la obligación de colaborar con la Autoridad Portuaria en el estudio de mejoras en la prestación del servicio y en la planificación de acciones futuras. Además podrá, por propia iniciativa, proponer cambios que en ningún caso podrán implicar deterioro o pérdida de calidad en la prestación del servicio.

En todo caso, mantendrá los estándares de calidad establecidos por la Autoridad Portuaria en estas Prescripciones Particulares, y los respetará, con carácter de mínimos, durante el desarrollo de las actividades comprendidas en la prestación del servicio.

#### **Cláusula 11.- TASAS PORTUARIAS**

Los titulares de licencias para la prestación de servicios de amarre y desamarre de buques, están obligados a la satisfacción de las siguientes tasas:

a) Tasa por aprovechamiento especial del dominio público portuario

La prestación de servicios por el titular de la licencia devengará la correspondiente tasa a favor de la Autoridad Portuaria que será la siguiente: el

1% del importe neto anual de la cifra de negocio o, en su defecto, del volumen de negocio desarrollado en el puerto al amparo de la licencia otorgada.

b) Tasa por servicios generales

El disfrute de los servicios generales que realicen las Autoridades Portuarias devengará la correspondiente tasa a favor de la Autoridad Portuaria que se calculará y percibirá de conformidad con el Art. 29 de la Ley 48/2003, de 26 de noviembre, de Régimen Económico y de Prestación de Servicios en los Puertos de Interés General.

c) Tasa del buque

La prestación de servicios por el titular de la licencia devengará la correspondiente tasa del buque a favor de la Autoridad Portuaria de conformidad con el Art. 21 de la Ley 48/2003, de 26 de noviembre, de Régimen Económico y de Prestación de Servicios en los Puertos de Interés General.

El hecho imponible de la tasa del buque es la utilización por los buques de las aguas de la zona de servicio del puerto y de las obras e instalaciones portuarias fijas que permiten el acceso marítimo al puesto de atraque o fondeo que les haya sido asignado, así como la estancia en los mismos.

Así mismo, en caso de que existiera una concesión o autorización otorgada al prestador del servicio, éste deberá abonar la tasa de ocupación de dominio público y tasa por servicios generales asociada correspondiente.

## **Cláusula 12.- ESTRUCTURA TARIFARIA, TARIFAS MÁXIMAS Y CRITERIOS DE REVISIÓN**

Las tarifas de amarre y desamarre comprenderán, además del coste del personal de amarre, el correspondiente a las embarcaciones y otros medios que aquéllos utilicen, así como cualquier otro gasto o coste necesario para la prestación del servicio.

### 1.- Estructura tarifaria

Las tarifas tendrán como base el sistema de medición del buque utilizado en los Convenios Internacionales de Arqueo, actualmente "GT", con las correcciones establecidas legalmente.

Cuando un buque haya comprometido el inicio de las operaciones de amarre y desamarre a una hora fija con el Centro de Coordinación de Servicios y se demore la iniciación de la maniobra, por causas imputables al buque que no sean fortuitas o de fuerza mayor, se impondrá un recargo, del 20% por cada hora de retraso en la operativa.

Si solicitado el servicio por el Centro de Coordinación de Servicios, se produjera un retraso superior a los cuarenta y cinco minutos y las causas del retraso fueran imputables al prestador se le aplicará una bonificación del 20% sobre las tarifas a repercutir al usuario.

Esta estructura tarifaria será de aplicación obligatoria para todos los prestadores exista o no competencia salvo para los titulares de licencias de auto prestación o integración.

### 2.- Tarifas máximas

Las tarifas máximas para el servicio de amarre y desamarre, serán las establecidas a continuación:

PRESCRIPCIONES PARTICULARES SERVICIO DE AMARRE Y DESAMARRE DE BUQUES

Enero 09

		LABORABLES		Sábados de 12- 24
Desde	a	de 7 a 19:00	de 19 a 7:00	Festivos y Domingos
De 0	a 1.000	23,71 €	47,39 €	47,39 €
De 1.001	a 2.000	34,81 €	69,60 €	69,60 €
De 2.001	a 5.000	43,25 €	86,53 €	86,53 €
De 5.001	a 10.000	65,33 €	130,70€	130,70 €
De 10.001	a 15.000	99,61 €	199,17 €	199,17 €
De 15.001	a 25.000	122,10 €	244,20 €	244,20 €
De 25.001	a 50.000	167,39€	334,75 €	334,75 €
De 50.001	a 100.000	248,91 €	497,77 €	497,77 €
Mayor de	a 100.000	331,92 €	663,83 €	663,83 €
Refuerzos 50% por cada 4 estachas o fracción a partir de las 8				
Recargos 50% si dan amarras de composición metálica				

Aclaraciones a las tarifas planteadas:

1. Primer cabo a tierra:

Esta operación consiste en enviar a embarcación de la empresa prestadora del servicio de amarre, un primer cabo que aproxima a tierra. Esta maniobra facilita el atraque del buque, y puede ser solicitada por el práctico que con el consentimiento del capitán se realiza a continuación.

La prestación del servicio de amarre debe de incluir los medios marítimos necesarios para garantizar la correcta prestación de servicios en condiciones de seguridad y calidad, no procede por tanto el cargo del servicio indicado como el amarre de un cabo ordinario, no procediendo abonos adicionales o sobre coste alguno por el servicio prestado de primer cabo a tierra.

2. Maniobra de Amarre en Boya y Duque de Alba en los que se necesiten medios marítimos para realizar la operación.

En esta operación se envía embarcación de la empresa prestadora del servicio de amarre un cabo que amarra a boya o a duque de alba en el atraque correspondiente.

Al tener que disponer del doble de personal para realizar todas las operaciones (las marítimas y las terrestres), el sobrecargo de la tarifa por amarre a boya o duque de alba corresponde al 100% de la tarifa aplicada por el amarre de 8 cabos en tierra, aplicando el mismo escalonamiento que el aprobado en las tarifas anteriores.

Esta tarifa es por unidad de amarre en cada boya o duque de alba. En caso de tener que realizar un refuerzo en el amarre a Boya o duque de alba (más de una unidad de amarre) se aplicará la tarifa correspondiente a refuerzo indicada en las tarifas aprobadas (50% adicional por cabo hasta un máximo de 4, 100% adicional por cabo adicional a los 4 anteriores).

La presente tarifa es también de aplicación en el caso de desamarre de los cabos colocados en boyas o duques de alba (o cabos con aplicación del sobre coste por refuerzo ya mencionados).

## 2.- Criterios de revisión de tarifas

### a) Revisión anual

La Autoridad Portuaria podrá actualizar anualmente previa solicitud del prestador del servicio con licencia vigente, conforme a los tráficos del año anterior y la variación de los elementos que integran el coste del servicio de acuerdo con el estudio económico financiero. Dicha solicitud deberá presentarse con la antelación suficiente por registro general de entrada de la Autoridad Portuaria.

### b) Revisión extraordinaria

La revisión de la estructura tarifaria o de las tarifas máximas por encima de los valores que resulten del apartado anterior, solo podrá ser autorizada, con carácter excepcional, cuando concurren circunstancias sobrevenidas, imprevisibles en el momento de presentar la solicitud, que lleven a suponer, razonablemente, que en caso de haber sido conocidas por el prestador del servicio cuándo se otorgó la licencia, habría optado por cambiar sustancialmente su propuesta o por desistir de la misma.

### **Cláusula 13.- TARIFAS POR INTERVENCIÓN EN EMERGENCIAS, EXTINCIÓN DE INCENDIOS, SALVAMENTO O LUCHA CONTRA LA CONTAMINACIÓN**

Las intervenciones directas en respuesta a solicitudes de la autoridad competente en emergencias, operaciones de salvamento, lucha contra incendios o lucha contra la contaminación, así como la participación en simulacros o ejercicios y, en general, las actividades que ocasionen costes puntuales identificables, darán lugar al devengo de las tarifas específicas establecidas a estos efectos.

Los medios adscritos al servicio de amarre y desamarre de buques, tanto medios personales como materiales, deberán estar dispuestos. Cuando dichos medios sean requeridos por la Administración Marítima deberá ponerse en conocimiento inmediato de la Autoridad Portuaria.

En la documentación técnica cada licitador deberá presentar los precios unitarios (actualizables con el mismo criterio que la revisión de tarifas máximas) que garanticen la prestación en estas intervenciones, **es condición imprescindible para la obtención de la licencia de prestación del servicio la presentación y justificación de los siguientes precios unitarios, sin sobrepasar los precios máximos establecidos entre paréntesis:**

- Precio unitario de personal amarrador puesto a disposición (20 €/hora).
- Precio unitario de personal de falúa puesto a disposición (22 €/hora).
- Servicio de falúa como apoyo marítimo ante contingencia marítima (100 €/hora).
- Servicio de limpieza de embarcación en caso de ser empleada en lucha contra la contaminación marina accidental (300 €/hora).
- Otros de interés para su participación en contingencias.

La facturación de dichos servicios se realizará en caso de ser prestados de acuerdo con la tabla que resulte aprobada por la Autoridad Portuaria adjuntando los albaranes correspondientes firmados por el responsable de la emergencia o persona designada por aquel, en función de los servicios realmente prestados.

Cualquier otro servicio adicional solicitado por la Autoridad Portuaria deberá ser ofertado previamente no realizándose en ningún caso el servicio hasta no obtener el visto bueno al presupuesto presentado.

El prestador del servicio tendrá obligación en participar y dar la formación oportuna a su personal no pudiendo esta formación (en lucha contra la contaminación marina, labores de salvamento, prevención y control de emergencias) causar ningún coste a la Autoridad Portuaria, debiendo el prestador del servicio asumir los costes de formación que sean precisos para adquirir el nivel óptimo que la Autoridad Portuaria determine. El coste del material consumido en la intervención se abonará al precio, que incluido en la solicitud de la licencia, será aprobado por la Autoridad Portuaria en el otorgamiento de la misma.

#### **Cláusula 14.- PROCEDIMIENTOS OPERATIVOS Y DE CONTROL**

##### **1.- Información general sobre las instalaciones y los medios**

El prestador del servicio deberá facilitar a la Autoridad Portuaria información detallada sobre los medios humanos y materiales destinados al servicio. Además, cualquier alteración de los mismos deberá ser notificada con antelación y deberá contar con la conformidad expresa de la Autoridad Portuaria.

Así mismo, el prestador del servicio facilitará información detallada sobre todos los procesos relacionados con la prestación del servicio.

##### **2.- Información detallada sobre los servicios prestados**

Teniendo en cuenta las necesidades de información de la Autoridad Portuaria para la gestión del servicio portuario, para la realización de estudios que permitan la realización de mejoras en el servicio, para la planificación futura del mismo, así como a efectos estadísticos el prestador del servicio deberá cumplimentar documentalmente un registro informatizado (Base de datos Access o Excel) con datos de los servicios que presta a los buques.

Dicho registro debe contener, al menos, los siguientes datos:

- a) Número de escala asignado por la Autoridad Portuaria
- b) Tipo de servicio (amarre, desamarre y enmendada)
- c) Fecha y hora y lugar de comienzo de la prestación del servicio
- d) Fecha y hora y lugar de finalización del servicio
- e) Nombre, bandera y tamaño (GT) del buque
- f) Número de amarradores
- g) Incidencias acaecidas durante la prestación del servicio
- h) Cantidades facturadas
- i) Indicación de refuerzo, cabo a tierra, Indicación de cable/estacha metálica, amarre a Boya, Todo ello escala a escala.

La información contenida en el registro deberá ser facilitada a la Autoridad Portuaria con una periodicidad mensual.

El registro informatizado podrá ser consultado por las autoridades competentes, y la información en él contenida estará disponible para dichas consultas durante un período mínimo de cinco años.

Las reclamaciones presentadas al prestador deberán ser trasladadas de forma inmediata a la Autoridad Portuaria, donde se tramitarán de acuerdo con las normas y procedimientos aplicables a su naturaleza.

La Autoridad Portuaria podrá inspeccionar en todo momento los medios adscritos a la prestación del servicio, así como comprobar su correcto funcionamiento.

##### **3.- Facultades de inspección y control**

PRESCRIPCIONES PARTICULARES SERVICIO DE AMARRE Y DESAMARRE DE BUQUES

Enero 09

La Autoridad Portuaria velará en todo momento para que el servicio se realice conforme a las condiciones establecidas en el otorgamiento de la licencia.

Asimismo, la Autoridad Portuaria comprobará y controlará la buena marcha del servicio, pudiendo para ello requerir al prestador para que aporte aquella documentación adicional que considere conveniente.

A tal fin, el prestador del servicio facilitará el acceso al registro contemplado en el apartado anterior a la Autoridad Portuaria en cualquier momento que ésta lo requiera.

### **Cláusula 15.- OBLIGACIONES DE SERVICIO PÚBLICO**

1.- Obligaciones de servicio público para que el servicio se preste en condiciones de regularidad y continuidad.

El prestador del servicio estará obligado a mantener la continuidad y regularidad del servicio en función de las características de la demanda durante las veinticuatro (24) horas de todos los días del año.

Los prestadores del servicio con licencia de autoprestación o integración no tendrán esta obligación.

2.- Obligaciones de servicio público relacionadas con la colaboración en la formación práctica local.

El prestador del servicio tendrá la obligación de dar la formación práctica en la prestación del servicio de amarre durante el periodo de prácticas que se establezca en la titulación correspondiente a que hace referencia la disposición adicional quinta. En caso en que dicho periodo no esté fijado se establece en seis meses. La Autoridad Portuaria establecerá los requisitos que deben cumplir los trabajadores a los que se da la formación práctica con vistas a una posible contratación para la prestación del servicio, mientras no se establezca en la titulación oficial correspondiente, respetando en todo momento la libertad de contratación de las empresas prestadoras.

El número de personas a que el prestador estará obligado a dar formación práctica anualmente será de seis (6) personas.

3.- Obligaciones de servicio público relacionadas con la seguridad del Puerto salvamento y lucha contra la contaminación.

Los medios materiales exigidos al prestador para cooperar en las labores de salvamento, extinción de incendios, lucha contra la contaminación así como en prevención y control de emergencias y seguridad del Puerto serán los siguientes:

- Adquisición de barrera anticontaminación o bien medios absorbentes, o medios de lucha contra la contaminación marina, en una cuantía no superior a 10.000 € anuales, en el caso de prestador de servicio público de licencia, y de 3.000 € anuales para el caso de auto prestación o integración de servicios. Determinando la Autoridad Portuaria los medios que el prestador del servicio debe disponer en función del interés general del Puerto.
- Depósito de dispersante para colaboración en el Plan de Contingencia.
- Tres (3) equipos ignífugos para colaboración en Plan de Emergencia.
- Motobomba de 8 atmósferas de presión para colaboración en Plan de Emergencia.

- Las intervenciones realizadas como resultado de estas obligaciones devengarán las tarifas establecidas en la Cláusula 13.-

#### 4.- Cuantificación de las cargas anuales de las obligaciones de servicio público.

Las obligaciones de servicio público serán para todos los titulares de licencias del servicio con excepción de la obligación de mantener la continuidad y regularidad que no lo será para los titulares de licencias de autoprestación o integración. El resto de obligaciones de servicio público se aplicarán a todos los titulares de forma que sus efectos sean neutrales en relación con la competencia entre prestadores del servicio.

A los efectos de establecer las compensaciones económicas que pudieran existir con motivo de la obligación de mantener la continuidad y regularidad, es necesario previamente cuantificarla. Para ello, y de acuerdo con la Ley 48/2003 y el Pliego Regulador, se ha establecido como la diferencia entre el coste total del servicio que tendría un prestador como consecuencia de la imposición de los medios humanos y materiales exigidos en estas Prescripciones Particulares y el coste que resultaría del trabajo efectivo imputando exclusivamente el tiempo real de operación de los medios asignados al servicio. El cálculo de dicho coste se adjunta en el anexo I y su revisión se realizará anualmente con el IPC.

La Autoridad Portuaria facturará anualmente a los titulares de licencias de autoprestación e integración la parte proporcional del importe de esta obligación que deben asumir. Esta proporción se obtendrá de la siguiente forma:

$C_{SP}$  = Coste de Servicio Público total. (Determinado como establece el anexo I)

$F_{TA}$  = Facturación Total de Amarre que hubieran facturado las empresas con licencia de amarre y desamarre por la prestación del servicio global de amarre, es decir incluyendo las empresas que tienen licencia de autoprestación e integración. (Valor obtenido con la aplicación de las tarifas máximas establecidas en estas Prescripciones Particulares).

$F_{Ai}$  = Facturación Autoprestación empresa i este concepto se define como la facturación que correspondería aplicar por parte de las empresas con licencia de amarre a la empresa i que tiene licencia de autoprestación o integración, aplicando las tarifas máximas establecidas en estas Prescripciones Particulares.

$R_{CSPi}$  = Repercusión del Coste de Servicio Público a la empresa i

De esta forma anualmente a la empresa i se la Autoridad Portuaria facturará la cantidad:

$$R_{CSPi} = C_{SP} \times F_{Ai} / F_{TA}$$

La Autoridad Portuaria abonará anualmente las cantidades facturadas de acuerdo al punto anterior entre el resto de titulares de licencias de manera proporcional a los importes que hubieran facturado los titulares de estas licencias con la aplicación de las tarifas máximas establecidas en estas Prescripciones Particulares.

#### **Cláusula 16.- OBLIGACIÓN DE PROTECCIÓN DEL MEDIO AMBIENTE**

Las empresas prestadoras deberán cumplir la normativa aplicable en materia medioambiental así como las normas medioambientales específicas que, en su caso, se establezcan en las Ordenanzas Portuarias y las instrucciones que, en su caso, dicte el Director de la Autoridad Portuaria y serán las responsables de adoptar las medidas necesarias para prevenir o paliar los efectos medioambientales resultantes de la

PRESCRIPCIONES PARTICULARES SERVICIO DE AMARRE Y DESAMARRE DE BUQUES

Enero 09

prestación de los servicios. Las Ordenanzas Portuarias podrán establecer las medidas operativas mínimas que dichas empresas deben adoptar con este fin.

### **Cláusula 17.- GARANTÍAS**

A fin de garantizar el cumplimiento de las obligaciones derivadas de los Pliegos, de las sanciones que pudieran imponerse y de los daños y perjuicios que pudieran producirse, el prestador deberá constituir, antes de iniciar su actividad y en el plazo de veinte (20) días, contados a partir de la notificación del otorgamiento de la licencia, una garantía a favor del Presidente de la Autoridad Portuaria, cuya cuantía mínima será de 50.000 € en el caso de licencias abiertas al tráfico general para el servicio, en el caso de auto prestación e integración del servicio, dicha garantía ascenderá a la cantidad de 20.000 €.

Esta garantía se consignará a disposición del Presidente de la Autoridad Portuaria y podrá constituirse en metálico o mediante aval bancario o mediante contrato de seguro de caución, entregándolos en la Secretaría de la Autoridad Portuaria para su custodia. En caso de aval, deberá utilizarse el modelo que facilitará la Autoridad Portuaria.

Las garantías indicadas podrán ser otorgadas por persona o entidad distinta del adjudicatario, entendiéndose, en todo caso, que las garantías quedan sujetas a las mismas responsabilidades que si fuese constituida por el mismo, y sin que pueda utilizarse el beneficio de exclusión, división y orden a que se refieren los artículos 1.830 del Código Civil y concordantes.

La constitución de esta garantía no supone en ningún caso que la responsabilidad del prestador del servicio quede limitada a su importe.

El prestador del servicio deberá de poseer un seguro de responsabilidad civil que incluya la indemnización por riesgos profesionales cuya cuantía mínima será de 300.000 €, en caso de licencias abiertas al tráfico general, reduciéndose la cuantía a 100.000 € en el caso de licencia de autoprestación.

Extinguida la licencia, conforme a los supuestos previstos en estas Prescripciones Particulares, se llevará a cabo la devolución de la garantía o su cancelación, una vez satisfecho el pago de las obligaciones pendientes con la Autoridad Portuaria y siempre que no proceda la pérdida total o parcial de la misma por responsabilidades en que hubiera incurrido el prestador del servicio o las sanciones que le hubieran sido impuestas.

El incumplimiento de las obligaciones económicas por parte del prestador, permitirá la ejecución o disposición inmediata de la garantía constituida.

Cuando por aplicación de lo dispuesto en el párrafo anterior, la Autoridad Portuaria tuviese que hacer uso de la garantía, total o parcialmente, el prestador vendrá obligado a reponerla o complementarla en el plazo de veinte (20) días, contados desde el acto de disposición. Si el interesado no restituyese o completase la garantía en el referido plazo, la Autoridad Portuaria podrá extinguir la licencia así como emprender las acciones legales que considere oportunas.

### **Cláusula 18.- COBERTURA UNIVERSAL**

El prestador del servicio estará obligado a atender toda demanda razonable en condiciones no discriminatorias con excepción de los titulares de licencias de autoprestación o integración.

No obstante lo anterior, tal como se establece en la Ley 48/2003, de 26 de noviembre, de Régimen Económico y de Prestación de Servicios de los Puertos de Interés General, en su artículo 60 apartado 6, la Autoridad Portuaria, en caso de impago del servicio, podrá autorizar a los prestadores la suspensión temporal del servicio, hasta que se efectúe el pago o se garantice suficientemente la deuda que generó la suspensión.

### **Cláusula 19.- CAUSAS DE EXTINCIÓN DE LA LICENCIA**

Podrán ser causas de extinción, de conformidad con lo establecido en el artículo 72 de la Ley 48/2003, las siguientes:

- a) El transcurso del plazo establecido en la licencia
- b) La revocación del título por alguna de las siguientes causas:
  - b.1) Por pérdida o incumplimiento de los requisitos previstos en el artículo 64.1 de la Ley 48/2003 y las cláusulas 5, 6 y 7 de este Pliego.
  - b.2) Por incumplimiento de alguna de las obligaciones de servicio público o de cualquiera de los deberes del titular de la licencia, a que se refieren las cláusulas 10,11,12 y 15 de este Pliego, así como de las condiciones establecidas en el título habilitante, teniendo en cuenta las siguientes particularidades:
    - En el supuesto de impago a la Autoridad Portuaria de las tasas y tarifas que se devenguen, procederá la revocación de la licencia transcurrido el plazo de seis meses desde la finalización del período de pago voluntario.
    - Será causa de revocación del título, además del incumplimiento de la obligación de suministrar la información que corresponda a la Autoridad Portuaria, el facilitar información falsa o reiteradamente suministrarla de forma incorrecta o incompleta
  - b.3) Por la no adaptación a los pliegos reguladores o prescripciones particulares, de acuerdo con lo previsto en el artículo 70.1 de la Ley 48/2003.
- c) La revocación del título cuando, como consecuencia de la declaración de limitación del número de prestadores, el número de licencias en vigor supere el de la limitación, sin perjuicio de la indemnización que corresponda.
- d) Por extinción de la concesión o autorización o rescisión del contrato a los que se refiere el artículo 67.4 de la Ley 48/2003
- e) Renuncia del titular con el preaviso de 4 Meses, al objeto de garantizar la regularidad del servicio.
- f) No iniciar la actividad en el plazo establecido, de acuerdo con lo indicado en estas Prescripciones Particulares.
- g) Transmisión de la licencia a un tercero sin la autorización de la Autoridad Portuaria.

- h) Constitución de hipotecas u otros derechos de garantía sobre los medios materiales adscritos a la prestación del servicio sin la autorización de la Autoridad Portuaria.
- i) No constitución de la garantía en el plazo establecido.
- j) No reposición o complemento de las garantías previo requerimiento de la Autoridad Portuaria.
- k) Por grave descuido, en su caso, en la conservación o sustitución de los medios materiales necesarios para la prestación del servicio.
- l) Reiterada prestación deficiente o abusiva del servicio, especialmente si afecta a la seguridad.
- m) El reiterado incumplimiento de los indicadores establecidos por la Autoridad Portuaria, sin perjuicio de los efectos que pudieran derivarse de esos incumplimientos.
- n) Abandono de la zona de servicio del puerto por parte de alguno de los medios materiales adscritos al servicio sin la autorización previa de la Autoridad Portuaria e informe de la Capitanía Marítima en lo que afecte a la seguridad marítima.

La Autoridad Portuaria se reserva el **derecho de cancelación de la licencia** otorgada en caso de incumplimiento del Pliego Regulador, del presente documento, o cualquier otra circunstancia recogida en la legislación o reglamento.

Acordada la incoación del expediente por el Consejo de Administración de la Autoridad Portuaria, se otorgará al titular de la licencia un plazo de quince días a fin de que formule las alegaciones que considere pertinentes en defensa de sus derechos.

No obstante lo dispuesto en los apartados relativos a las distintas causas de extinción de la licencia, en el supuesto de que ésta produjera un grave trastorno en la prestación del servicio, la Autoridad Portuaria podrá disponer la continuación de los efectos de la licencia bajo las mismas condiciones hasta la restauración de la situación perturbada, mediante la adopción de las medidas que fueren necesarias.

## ANEXO I

### CUANTIFICACIÓN DE LA OBLIGACIÓN DE SERVICIO PÚBLICO DE MANTENER LA CONTINUIDAD Y REGULARIDAD.

De acuerdo con las Prescripciones Particulares, a los efectos de establecer las compensaciones económicas que pudieran existir con motivo de la obligación de mantener la continuidad y regularidad del servicio, es necesario previamente cuantificarla. Para ello, y de acuerdo con la Ley 48/2003 y el Pliego Regulador, se ha establecido dicha cuantificación como la diferencia entre el coste total del servicio que tendría un prestador como consecuencia de la imposición de los medios humanos y materiales exigidos en estas Prescripciones Particulares y el coste que resultaría del trabajo efectivo imputando exclusivamente el tiempo real de operación de los medios asignados al servicio.

Para el cálculo se han tenido en cuenta el número de servicios prestados en el año 2006 en el Puerto de Tenerife. Del análisis de estos datos se desprende la siguiente distribución:

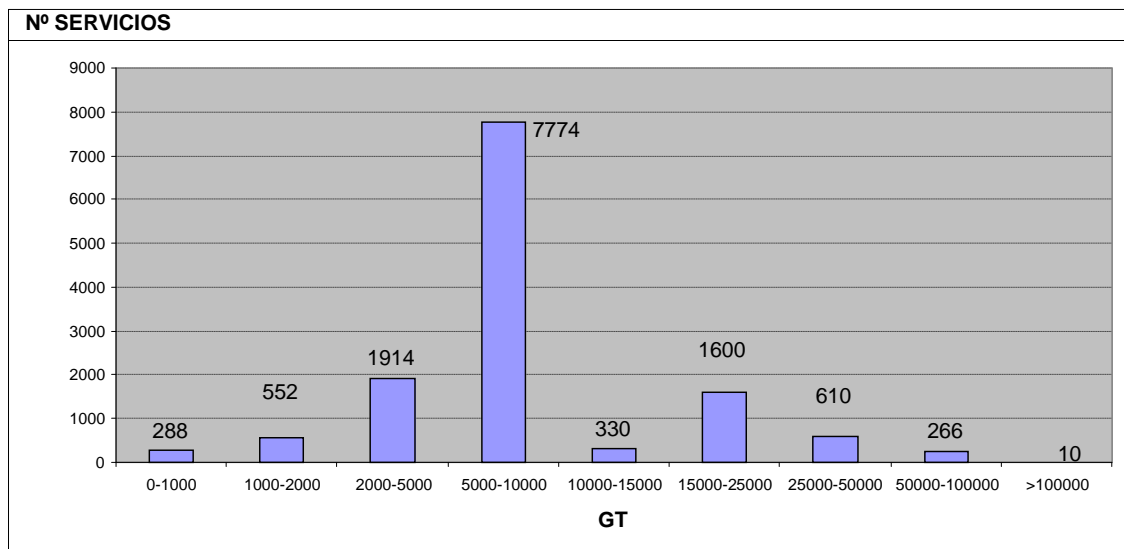

Para establecer cual sería el coste total del servicio se ha tenido en cuenta el coste estimado de los medios humanos\* exigidos en las Prescripciones Particulares y que se justifica a continuación (coste estimado):

Nº	Personal necesario	Coste anual	Total	TC1/16
20	Amarradores	17.057,45 €	341.149,00 €	
4	Personal de Refuerzo	17.057,45 €	68.229,80 €	
4	Personal interino	17.057,45 €	68.229,80 €	
1	Mecánico	17.057,45 €	17.057,45 €	
1	Encargado	32.440,10 €	32.440,10 €	
1	Personal Administración	23.262,39 €	23.262,39 €	
8	Patrones	21.716,58 €	173.732,64 €	
1	Gerente/Director	28.084,05 €	28.084,05 €	
	<b>Total</b>		<b>752.185,23 €</b>	

\*Sólo se han tenido en cuenta los medios humanos debido a que los medios materiales no suponen un coste diferencial para estimar la obligación de servicio público.

De lo anterior se deduce que el coste total de todos los medios humanos asciende a 1.023.413,55 €, aunque para determinar la obligación de servicio público deben descontarse de esta cantidad los gastos correspondientes: al Gerente, a la persona de administración y al mecánico, por ser necesarios aunque no existiera dicha obligación.

Por tanto, el coste total estimado para el resto del personal sería 930.344,10 €, cantidad que a efectos de calcular el coste de obligación de servicio público debe ser comparada con el coste que resultaría del trabajo efectivo.

Para el cálculo de este coste se ha considerado que los buques a partir de 15.000 GT requieren de tres amarradores mientras que los de GT inferior precisan en condiciones normales solamente dos. Por otra parte se ha considerado que para las instalaciones portuarias de la Hondura se precisan en cada operación seis amarradores.

No se ha considerado el coste de la falúa por no ser diferencial ya que es exigido en todas las operaciones de amarre.

A pesar que el actual convenio nacional colectivo de amarre no lo contempla, se ha considerado un incremento en coste del 100% para las operaciones en horario festivo. El coste unitario en horario normal se ha considerado 13,65€/hora.

Con todas estas consideraciones se han obtenido los siguientes resultados:

## TENERIFE

	SERVICIOS	HORARIO NORMAL	HORARIO FESTIVOS	COSTE PERSONAL
0-1000	288	128	160	9.171,20
1000-2000	440	205	235	13.934,30
2000-5000	1146	442	704	37.044,52
5000-10000	7592	3962	4130	254.695,00
10000-15000	304	82	212	9.760,36
15000-25000	1522	472	1050	75.209,40
25000-50000	594	220	374	28.913,28
50000-10000	192	70	122	9.359,34
10000	10	6	4	458,58

**TOTAL 587.031,90**

PRESCRIPCIONES PARTICULARES SERVICIO DE AMARRE Y DESAMARRE DE BUQUES  
Enero 09

## HONDURA

	SERVICIOS	HORARIO NORMAL	HORARIO FESTIVOS	COSTE PERSONAL
0-1000	0	0	0	-
1000-2000	112	38	74	10.988,76
2000-5000	768	280	488	74.874,72
5000-10000	182	85	97	17.286,18
10000-15000	26	10	16	2.522,04
15000-25000	78	34	44	7.467,96
25000-50000	16	6	10	1.555,80
50000-100000	74	32	42	7.091,28
100000	0	0	0	-

**TOTAL** .....166.011,30.....

**COSTE TOTAL EFECTIVO**

**...753.043,20...**

De todo lo anterior se deduce que el coste de la obligación de servicio público por coste de personal obtenido de acuerdo con estas Prescripciones Particulares sería de 177.300,90 €.

Por último, en las prescripciones se determina una diferenciación entre las licencias abiertas al tráfico general y las licencias de autoprestación e integración de servicios: "la adquisición de barrera anticontaminación o bien medios absorbentes, o medios de lucha contra la contaminación marina, en una cuantía no superior a 10.000 € anuales, en el caso de prestador de servicio público de licencia, y de 3.000 € anuales para el caso de auto prestación o integración de servicios" Esta diferencia debe ser tenida en cuenta en la determinación del coste de servicio público, de esta forma:

$$177.300,90 \text{ €} + 7.000 \text{ €} = 184.300,90 \text{ €}$$

De todo lo anterior, se deduce que el coste de la obligación de servicio público ( $C_{sp}$ ) obtenido de acuerdo con estas Prescripciones Particulares sería de **184.300,90 €**, cantidad que actualizada según el IPC de cada año, deberán soportar todos los titulares de licencias de prestación del servicio de la manera establecida en estas Prescripciones Particulares.

**PLIEGO DE CLAUSULAS PARA LA PRESTACION DEL  
SERVICIO PORTUARIO DE PRACTICAJE EN EL  
PUERTO DE SANTA CRUZ DE TENERIFE**

# **SUMARIO**

## **EXPOSICION DE MOTIVOS**

### **CLAUSULA I: OBJETO**

**Artículo 1.- Objeto.**

**Artículo 2.- Definiciones.**

**Artículo 3.- Límites Geográficos de Prestación del Servicio.**

### **CLAUSULA II: PERIODO DE PRESTACION**

**Artículo 4.- Plazo.**

### **CLAUSULA III: PRESTACION DEL SERVICIO**

**Artículo 5.- Condiciones para la prestación del Servicio.**

**Artículo 6.- Horarios para la Prestación del Servicio.**

**Artículo 7.- Incremento Temporal de la Prestación.**

**Artículo 8.- Obligatoriedad del Servicio.**

**Artículo 9.- Punto de Embarque y Desembarque del Práctico en el Puerto de Santa Cruz de Tenerife.**

**Artículo 10.- Zona de Espera de Buques.**

**Artículo 11.- Medios Necesarios para la Prestación del Servicio.**

**Artículo 12.- Solicitud, Autorización y Tiempo de Respuesta del Servicio.**

### **CLAUSULA IV: REGIMEN ECONOMICO DEL SERVICIO**

**Artículo 13.- Tarifas de los Servicios y Reglas de Aplicación.**

**Artículo 14.- Conceptos Tarifarios.**

**Artículo 15.- Recargos y Bonificaciones. Exenciones.**

**Artículo 16.- Unidad de Medición del Buque y Escala de Tonelaje para aplicación de las Tarifas.**

**Artículo 17.- Facturación y Abono de los Servicios.**

**Artículo 18.- Actualización y Revisión de las Tarifas.**

**Artículo 19.- Gastos por Imposibilidad de desembarque del Práctico.**

**Artículo 20.- Usuarios o Clientes del Servicio.**

**Artículo 21.- Retrasos, Cancelaciones del Servicio de Practicaje y Otras Situaciones.**

**CLAUSULA V: OBLIGACIONES DEL PRESTATARIO DEL SERVICIO FRENTE A LA AUTORIDAD PORTUARIA DE SANTA CRUZ DE TENERIFE**

**Artículo 22.- Documentación.**

**Artículo 23.- Datos Estadísticos.**

**Artículo 24.- Acuerdo sobre una mejor Prestación del Servicio. Normas para la Medición de la Calidad del Servicio de Practicaje.**

**Artículo 25.- Formación, Período de Prácticas y Reciclaje.**

**Artículo 26.- Documento Contractual.**

**CLAUSULA VI: RESPONSABILIDADES Y COMPROMISOS FRENTE A TERCEROS**

**Artículo 27.- Personal Laboral.**

**Artículo 28.- Riesgos y Autorizaciones.**

**Artículo 29.- Seguro de Responsabilidad Civil.**

**CLAUSULA VII: INFRACCIONES Y SANCIONES**

**Artículo 30.- Infracciones y Sanciones.**

**CLAUSULA VIII: POTESTAD REGLAMENTARIA**

**Artículo 31.- Cambios en la forma de prestación del Servicio Portuario de Practicaje.**

**Artículo 32.- Servicio de Información e Instrucciones Generales a Buques dentro de la Ordenación del Tráfico Marítimo Portuario del Puerto de Santa Cruz de Tenerife.**

**CLAUSULA IX: DISCREPANCIAS Y LITIGIOS**

**Artículo 33.- Conflictos Relativos a la Prestación del Servicio.**

**Artículo 34.- Extinción del Contrato.**

**Artículo 35.- Adaptación a legislación.**

**DISPOSICIÓN DEROGATORIA**

**ANEXO I: ZONA DE PRACTICAJE DEL PUERTO DE SANTA CRUZ DE TENERIFE**

**ANEXO II: TARIFAS DEL SERVICIO DE PRACTICAJE**

**ANEXO III: DOCUMENTO PARA FACTURACIÓN Y CONTROL DEL SERVICIO**

## **EXPOSICIÓN DE MOTIVOS**

El servicio de practicaje portuario está calificado en el artículo 66.1 de la Ley 27/92, de 24 de noviembre, de Puertos del Estado y de la Marina Mercante, modificada por la Ley 62/97, de 26 de diciembre, como un servicio portuario tendente a la consecución de los fines que la citada Ley asigna a las Autoridades Portuarias, a quien en el artículo 67.1 se atribuye su prestación, bien directamente o mediante gestión indirecta.

Este servicio está definido y regulado en los artículos 102 y siguientes de dicha Ley y en el Reglamento General de Practicaje, aprobado por R.D. 393/96, de 1 de marzo.

La Disposición transitoria segunda, dos.1 de la Ley 27/92 establece la obligación de las Autoridades Portuarias de contratar los servicios de practicaje portuario con las respectivas Corporaciones de Prácticos o, en su caso, con las entidades que las sustituyan, mientras existan prácticos de los que estaban prestando servicio en el Puerto a la entrada en vigor de la citada Ley. Este es el caso en el que se encuentra la Autoridad Portuaria de Santa Cruz de Tenerife.

El Pliego de Cláusulas para la prestación del servicio portuario de practicaje está regulado en el artículo 59.2 de la L.P.E.M.M. y en el artículo 4 del R.D. 393/96, de 1 de marzo, por el que se aprueba el Reglamento General de Practicaje; y este último establece una serie de funciones y competencias que deben ser desarrolladas por las Autoridades Portuarias en dicho Pliego de Cláusulas.

El Ente Público Puertos del Estado aprobó el Pliego de Condiciones Generales de Practicaje con fecha 17 de diciembre de 1996, y, en su exposición de motivos, establece que los aspectos que por su naturaleza son producto de las condiciones particulares de cada puerto, deberán recogerse en un Pliego de Cláusulas de Servicios para su prestación en cada puerto.

Por todo ello, la Autoridad Portuaria de Santa Cruz de Tenerife elabora el presente **Pliego de Cláusulas para la Prestación del Servicio Portuario de Practicaje en el Puerto de Santa Cruz de Tenerife**, en régimen de gestión indirecta, en cumplimiento de lo establecido en la Ley 27/92, de 24 de noviembre, de Puertos del Estado y de la Marina Mercante, modificada por la Ley 62/97, de 26 de diciembre; en el Reglamento General de Practicaje, aprobado por R.D. 393/96, de 1 de marzo; y en el Pliego de Condiciones Generales de Practicaje, aprobado por el Ente Público Puertos del Estado en fecha 17 de diciembre de 1996.

## **CLÁUSULA I**

### **OBJETO**

#### **Artículo 1.- Objeto.**

Este Pliego de Cláusulas establece el marco reglamentario en el que se recogen las condiciones particulares en las que debe prestarse, en régimen de gestión indirecta, el servicio de practicaje portuario en el puerto de Santa Cruz de Tenerife, los procedimientos de control de su prestación y los sancionadores, en los términos previstos en la Ley 27/92, de 24 de noviembre, de Puertos del Estado y de la Marina Mercante, modificada por la Ley 62/97, de 26 de diciembre; en el Reglamento General de Practicaje, aprobado por R.D. 393/96, de 1 de marzo; y en el Pliego de Condiciones Generales de Practicaje, aprobado por el Ente Público Puertos del Estado en fecha 17 de diciembre de 1996.

#### **Artículo 2.- Definiciones.**

De conformidad con lo dispuesto artículo 2 del Reglamento General de Practicaje, aprobado por Real Decreto 393/1996, de 1 de marzo, se entiende por:

##### **♦ *Practicaje portuario:***

El servicio de asesoramiento a los capitanes de los buques y artefactos flotantes, para facilitar su entrada y salida a puerto y las maniobras náuticas dentro de éste y en los límites geográficos de la zona de servicio, en condiciones de seguridad y en los términos que se establecen en la Ley de Puertos del Estado y de la Marina Mercante, en el Reglamento General de Practicaje, en el Pliego de Condiciones Generales de Practicaje, y en este Pliego de Cláusulas para la prestación del servicio portuario de practicaje en el Puerto de Santa Cruz de Tenerife.

Este servicio se prestará a bordo de los buques incluyendo en el mismo las instrucciones impartidas por los prácticos desde el momento en que partan de la estación de practicaje para velar por la seguridad de la navegación, de los buques, de sus tripulantes, de las instalaciones portuarias y de los usuarios del servicio.

##### **♦ *Práctico:***

El Capitán de la Marina Mercante que, previa su habilitación y nombramiento, asesora a los capitanes de los buques y artefactos flotantes para facilitar su entrada y salida del Puerto de Santa Cruz de Tenerife, así como de sus fondeaderos, boyas, cargaderos exteriores y diques, en los movimientos tanto interiores como exteriores de los buques, en fondeos, atraques y desatraques, así como en otras áreas, indicando la derrota

conveniente a la nave y las maniobras náuticas necesarias para una mayor seguridad de la navegación.

♦ ***Practicaje de entrada:***

El servicio de asesoramiento que presta el práctico para dirigir con seguridad un buque o artefacto flotante de acuerdo con las condiciones particulares del Puerto de Santa Cruz de Tenerife, hasta su destino en zona portuaria, bien sea debidamente fondeado o amarrado a un muelle, boya, dique, pantalán, dique seco o varadero.

♦ ***Practicaje de salida:***

El servicio de asesoramiento que presta el práctico para dirigir con seguridad un buque o artefacto flotante desde su lugar de atraque, fondeo, boya, dique, pantalán, dique seco o varadero hasta los límites geográficos de la zona de practicaaje o hasta el punto donde deje al buque en franquía, previa indicación del capitán.

♦ ***Practicaje de maniobras náuticas dentro del Puerto:***

El servicio de asesoramiento que presta el práctico para trasladar un buque o artefacto flotante desde un lugar a otro dentro de los límites del servicio de practicaaje.

♦ ***Practicaje voluntario:***

El servicio de asesoramiento prestado por el práctico a buques o artefactos flotantes, a solicitud del capitán, consignatario o armador de éstos, fuera de la zona de practicaaje del puerto, o el que se presta en las aguas del puerto cuando no fuera obligatoria la utilización del mismo.

♦ ***Practicaje obligatorio:***

Se denomina servicio de practicaaje obligatorio a aquel que, por razones de seguridad o de operativa, la Autoridad Portuaria o la Capitanía Marítima consideren necesaria su prestación.

♦ ***Servicios especiales:***

Los servicios especiales de practicaaje prestados a los buques a solicitud de éstos, Autoridad Portuaria o Capitanía Marítima por resaca, rotura de cabos, mal tiempo, movimientos de andanadas sin máquina singularmente complejos (considerándose como tales aquellas en las que el buque sin máquina tiene un GT superior a 2.000 GT), así como cualquier otro servicio dentro de las aguas de servicio del puerto, serán considerados como maniobras náuticas y contarán como un servicio hasta el límite de una hora, facturándose un 50 % por cada hora o fracción de estancia a bordo del Práctico que exceda de la primera hora.

### **Artículo 3.- Límites Geográficos de Prestación del Servicio**

Los límites geográficos para la prestación del servicio de practicaaje en el Puerto de Santa Cruz de Tenerife corresponden a la zona de servicio del puerto comprendidas las Zona I y Zona II del mismo y se detallan gráficamente en el Anexo I del presente Pliego.

Las modificaciones de las aguas comprendidas en la Zona de Servicio del Puerto, de conformidad con el Artículo 15 de la Ley 27/92 de noviembre de Puertos del Estado y de la Marina Mercante, modificada por la Ley 62/97 de 26 de diciembre, supondrá la modificación de los límites de aplicación del servicio de practicaaje, por el procedimiento previsto en el mencionado artículo 7º del R.D. 393/96, de 1 de marzo por el que se aprueba el Reglamento General de practicaaje. La modificación establecida no producirá modificación en las tarifas vigentes al efecto.

La citada Zona de Practicaaje del Puerto de Santa Cruz de Tenerife se anexa como plano en el presente Pliego.

## **CLÁUSULA II**

### **PERIODO DE PRESTACION**

#### **Artículo 4.- Plazo.**

Sin perjuicio que los derechos que el apartado 2.1 de la Disposición Transitoria Segunda de la Ley 27/1.992 de 24 de noviembre, de Puertos del Estado y de la Marina Mercante, modificada por la Ley 62/1.997 de 26 de diciembre reconoce a los prácticos con nombramiento anterior a la fecha de su entrada en vigor, el plazo de duración del presente Pliego será de **DIEZ AÑOS**.

## **CLÁUSULA III**

### **CONDICIONES PARA LA PRESTACIÓN DEL SERVICIO**

#### **Artículo 5. – Condiciones para la Prestación del Servicio.**

Las siguientes especificaciones serán de obligado cumplimiento para la prestación de los servicios de practica de entrada, salida, maniobras náuticas en el interior del puerto y practica voluntario en el ámbito del Puerto de Santa Cruz de Tenerife.

- A)** El servicio de practica se prestará a bordo de los buques, dentro de los límites especificados en este Pliego, incluyéndose en el mismo las instrucciones impartidas por los prácticos a los buques desde el momento que partan de la estación de practica o desde otro buque, para velar por la seguridad de la navegación, de los buques, de sus tripulaciones, de las instalaciones portuarias y de los usuarios del servicio, así como para la buena operativa portuaria y la protección del medio ambiente marino.
- B)** El práctico recibirá del Capitán del buque información sobre el estado de los medios técnicos propios del mismo que se utilizarán durante la realización de la maniobra y recabará información para comprobar que los elementos de seguridad y asistencia, con los que debe contar para la realización de la misma, se encuentran en estado de funcionamiento y a disposición del buque y su maniobra y para cerciorarse que las condiciones meteorológicas permiten la ejecución de la misma. Cuando el práctico detecte alguna irregularidad en este aspecto demorará la prestación del servicio hasta disponer de los medios de asistencia necesarios para ello, y lo suspenderá cuando las deficiencias sean en elementos técnicos del buque o de seguridad, en cuyo caso lo pondrá de inmediato en conocimiento de la Autoridad Portuaria, quien decidirá las medidas a adoptar.
- C)** Los prácticos deberán dar cuenta de forma inmediata a la Autoridad Portuaria y a la Capitanía Marítima de cualquier suceso o acaecimiento que se produzca con motivo de la prestación del servicio portuario de practica que afecte, o pudiera afectar, a la seguridad marítima, a la seguridad de la vida humana en la mar o al medio ambiente marino, incluyendo las deficiencias observadas y las anomalías detectadas en los buques durante las maniobras de entrada y salida del puerto o en las maniobras náuticas dentro de éste, que puedan ser relevantes a aquellos efectos. Asimismo, el práctico cumplirá con lo dispuesto en la legislación vigente por la que se establecen las condiciones mínimas exigidas para determinados buques-tanque que entren o salgan de los puertos nacionales, y en especial lo relativo a la ficha de control.
- D)** El práctico embarcará a bordo del buque para la prestación de los servicios solicitados y autorizados por la Autoridad Portuaria, en la zona de embarque establecida en el apartado correspondiente de este Pliego cuando se trate de practica de entrada, y

desembarcará cuando el buque haya quedado debidamente amarrado o fondeado en la zona portuaria; para la ejecución del practicaaje de salida embarcará en el lugar donde se encuentre el buque amarrado o fondeado antes de iniciarse la maniobra de desatraque o levado de anclas, y desembarcará cuando el buque esté en franquía previa indicación de su Capitán; y para el practicaaje de maniobra náutica dentro del Puerto embarcará en el lugar donde el buque esté amarrado o fondeado, y desembarcará cuando haya quedado debidamente amarrado o fondeado en su nuevo destino en la zona portuaria.

- E)** En casos excepcionales, si el práctico no pudiera embarcar o desembarcar en las zonas de embarque o desembarque citadas anteriormente, por causas justificadas, podrá indicar al capitán del buque otras zonas de embarque o desembarque en función de las condiciones climáticas del momento, de las características técnicas del buque o de la eficacia del servicio, comunicándolo a la Autoridad Portuaria y justificándolo si lo considerara necesario o fuera requerido por ésta.
- F)** La Corporación de Prácticos o entidad que la sustituya está obligada hacer efectivas todas las tarifas, en especial la T-0 y T-1, en la cuantía que la Autoridad Portuaria tiene establecidas para las embarcaciones que formen parte integrante de este Pliego.
- G)** La aceptación del presente Pliego de Cláusulas Particulares para la Explotación del Servicio Portuario de Practicaaje en el Puerto de Santa Cruz de Tenerife supone el abono, conforme al apartado 3.b del artículo 69 bis de la Ley 27/1.992 de 24 de noviembre de Puertos del Estado y de la Marina Mercante, modificada por la Ley 62/1.992 de 26 de diciembre, del Canon de actividad comercial por prestación del Servicio de Practicaaje y Tarifas Portuarias, establecido en un 0,2 % del volumen total de ingresos. Dicho canon estará a lo dispuesto en la Orden del Ministerio de Fomento regulada al efecto.

## **Artículo 6. -Horarios de la Prestación del Servicio.**

El servicio de practicaaje portuario se prestará, en el Puerto de Santa Cruz de Tenerife, durante las veinticuatro horas de todos los días del año.

## **Artículo 7.-.Incremento Temporal de la Prestación.**

En el caso de que la actividad portuaria varíe de forma estable, según análisis de la Autoridad Portuaria, oída la Corporación de Prácticos o entidad que la sustituya, el titular del servicio estará obligado a variar los medios humanos y materiales en la proporción adecuada para garantizar que todos los servicios queden debidamente atendidos en las condiciones establecidas en este pliego, tras la correspondiente tramitación del expediente de modificación de condiciones.

La Corporación de Prácticos o entidad que la sustituya contratará a los prácticos habilitados por la Dirección General de la Marina Mercante

conforme el artículo 16 del Reglamento General de Practicaje, aprobado por R.D. 393/96 de 1 de marzo y autorizados por la Autoridad Portuaria, caso que el número de prácticos en activo no pudiera atender eficientemente el servicio portuario de practicaaje, por incremento del tráfico de buques o por cualquier otra causa de reconocida urgencia y por el tiempo necesario mientras persistan las causas que lo motivaron.

### **Artículo 8. -Obligatoriedad del Servicio.**

La utilización del servicio portuario de practicaaje será obligatoria para todos los buques con un arque igual o superior a 500 G.T. para la entrada y salida del Puerto, así como para las maniobras náuticas que estos buques precisen efectuar dentro del mismo, con la salvedad de las espiadas que no exijan el desatraque del buque o la utilización de remolcador, y sin perjuicio de las excepciones y de la concurrencia de circunstancias especiales de seguridad previstas en los artículos 9 y 10 del Reglamento General de Practicaaje.

A estos efectos se entiende por espiada el desplazamiento de un buque en una longitud igual o inferior a su eslora, a través de la misma alineación del muelle donde se encuentre atracado, sin desatracar del mismo y sin utilizar su máquina o remolcador para realizarlo.

### **Artículo 9. - Punto de Embarque y Desembarque del Práctico en el Puerto de Santa Cruz de Tenerife.**

#### *Zona de Embarque*

Para el **practicaje de entrada** a puerto, la zona de embarque del Práctico estará delimitada por un círculo de 0,5 milla de radio y cuyo centro está en un punto situado a 1,5 millas y en demora 150º de la luz verde del Dique del Este.

Para el **practicaje de salida** de puerto, el embarque del práctico deberá realizarse en el lugar donde se encuentre el buque amarrado o fondeado y antes de iniciarse la maniobra de desatraque o levado de anclas.

#### *Zona de Desembarque*

Para el **practicaje de entrada**, el desembarque del práctico deberá efectuarse en el lugar donde el buque haya quedado debidamente amarrado o fondeado.

Para el **practicaje de salida**, el práctico desembarcará en la zona donde deje el buque en franquía, previa indicación del Capitán.

En particular, para el practicaaje de salida de fondeo, el punto de desembarque será aquel que el práctico considere más seguro, en función de las condiciones meteorológicas reinantes, de la ordenación del tráfico y

de las características técnicas del buque, dejándolo en franquía, previa indicación del Capitán.

Teniendo en cuenta la Ordenación del Tráfico Marítimo Portuario del Puerto de Santa Cruz de Tenerife, así como la seguridad y la eficacia en la prestación del Servicio de Practicaje, la Autoridad Portuaria, con el asesoramiento de la Capitanía Marítima y de la Corporación de Prácticos o entidad que la sustituya, podrá modificar lo establecido en los párrafos anteriores del presente Artículo, lo que será de obligada aceptación para el adjudicatario del servicio, siempre que se respete el equilibrio económico del servicio.

#### **Artículo 10.- Zona de Espera de los buques.**

La Zona de Espera Exterior a las aguas incluidas en la Zona de Servicio del Puerto de Santa Cruz de Tenerife, destinada a los buques que, por cualquier motivo, deban permanecer en espera para entrar en el Puerto será la delimitada por la Capitanía Marítima de Santa Cruz de Tenerife.

La Zona de Espera Interior dentro de las aguas incluidas en la Zona de Servicio del Puerto de Santa Cruz de Tenerife será determinada por la Autoridad Portuaria de Santa Cruz de Tenerife, previo informe vinculante de la Capitanía Marítima en lo que afecta a la seguridad marítima y a la navegación, oída la Corporación de Prácticos o Entidad que la sustituya.

#### **Artículo 11. – Medios Necesarios para la Prestación del Servicio.**

Con independencia de las condiciones técnicas de prestación del servicio portuario de practicaje que por razones de seguridad marítima se establezcan en desarrollo del artículo 20 del Reglamento General de Practicaje, el prestatario del servicio dispondrá en todo momento de los medios adecuados y del personal auxiliar con idoneidad técnica y en número suficiente para atender los servicios que constituyen la actividad normal del puerto, así como de los medios técnicos adecuados y suficientes para lograr un buen nivel de calidad en la prestación de los mismos.

La Corporación de Prácticos o entidad que la sustituya deberá disponer de los siguientes medios para atender la actividad normal del puerto:

- ◆ Una Estación de Practicaje ubicada en la zona de servicio de la Autoridad Portuaria con instalaciones y suministros suficientes para la prestación, administración y gestión del servicio. Estas dependencias deberán cumplir con las medidas de seguridad e higiene exigidas por la normativa de seguridad y salud laboral aplicable.
- ◆ Embarcadero situado en la zona de servicio y en las inmediaciones de la estación de practicaje, con capacidad suficiente para las embarcaciones adscritas al Servicio de Practicaje, cuyos accesos reúnan las medidas de seguridad exigidas por la normativa aplicable en seguridad y salud laboral.

- ♦ En las condiciones actuales la plantilla de prácticos será de nueve miembros, de los cuales, tres prácticos prestarán servicio de 06:00 a 10:00 horas y dos el resto del día, todos los días del año. Además, un práctico de retén con carácter permanente para sustituir las bajas que pudieran producirse en los anteriores.
- ♦ Tres embarcaciones con dos tripulaciones con carácter permanente para las embarcaciones, con el número de tripulantes y las titulaciones requeridas por la Administración Marítima de tal forma que sean operables dos embarcaciones simultáneamente con las citadas tripulaciones.

Las características de las tres embarcaciones son:

A).- Embarcación AÑAZA.-

ESLORA	MANGA	PUNTAL	ARQUEO	POTENCIA	CASCO	HABILITACIÓN
11,00 m	3,40 m	1,55 m	12,35 TRB	400 HP	Acero	Fibra
VHF	RADAR	PLOTTER	GPS	SONDA		ANEMÓMETRO
2	1	1	1	1		1

B).- Embarcación PRACTICO NUMERO DOS.-

ESLORA	MANGA	PUNTAL	ARQUEO	POTENCIA	CASCO	HABILITACIÓN
11,00 m	3,40 m	1,55 m	12,35 TRB	400 HP	Acero	Fibra
VHF	RADAR	PLOTTER	GPS	SONDA		ANEMÓMETRO
2	1	1	1	1		1

C).- Embarcación TRES.-

ESLORA	MANGA	PUNTAL	ARQUEO	POTENCIA	CASCO	HABILITACIÓN
11,00 m	3,40 m	1,55 m	12,35 TRB	400 HP	Acero	Fibra
VHF	RADAR	PLOTTER	GPS	SONDA		ANEMÓMETRO
2	1	1	1	1		1

Las embarcaciones especificadas en esta artículo deberán reunir las condiciones mínimas técnicas que sean aprobadas por la Dirección General de la Marina Mercante con arreglo a lo dispuesto en el artículo 20 del RD 393/1996 del Reglamento General de Practicaje.

- ♦ Un vehículo.
- ♦ Medios de comunicación y radioeléctricos adecuados y suficientes para garantizar las comunicaciones con la Autoridad Portuaria, con la Capitanía Marítima, con los buques que requieran los servicios, los cuales deberán cumplir con las especificaciones técnicas mínimas establecidas por la Administración competente.

El prestatario del servicio cumplirá con la normativa vigente de Seguridad y Salud laboral aplicables al personal laboral contratado.

Los prácticos deberán utilizar uniforme en el ejercicio de sus funciones, el cual deberá ser aprobado por la Autoridad Portuaria, y deberán portar la correspondiente identificación, expedida por la misma, que les acrediten como Prácticos del Puerto de Santa Cruz de Tenerife.

El buque está obligado a facilitar el embarque y desembarque del práctico en condiciones de seguridad, y los medios que ponga a su disposición para ello tendrán que cumplir los requisitos establecidos por la Regla 17 del Capítulo V del SOLAS. En caso de no ser así, el práctico no embarcará y dejará de prestar el servicio para el que ha sido requerido y lo pondrá en conocimiento del capitán del buque, de la Capitanía Marítima y de la Autoridad Portuaria.

## **Artículo 12.- Solicitud, Autorización y Tiempo de Respuesta del Servicio.**

### Solicitud y autorización de los servicios

Las solicitudes de los servicios portuarios de practica se efectuarán a la Autoridad Portuaria por parte de los consignatarios censados en el Puerto o por los armadores o capitanes de los buques, mediante el Documento Unificado establecido en el Puerto y sus anexos, en tanto la Autoridad Portuaria no arbitre un procedimiento específico para ello.

Las autorizaciones de los mismos serán emitidas por la Autoridad Portuaria y comunicadas a la Corporación de Prácticos o entidad que la sustituya utilizando el actual DUE o, en su caso, el procedimiento que la Autoridad Portuaria establezca.

### Procedimiento para los servicios del practica de entrada, salida y maniobras náuticas dentro del Puerto:

#### *Procedimiento para la Solicitud del servicio*

- La Autoridad Portuaria recibirá del Consignatario, Armador o Capitán del buque la solicitud del servicio, mediante el Documento Unificado y sus anexos, indicándose en éste los datos identificativos del buque, de su armador, consignatario y del capitán del mismo, las características técnicas, hora para la cual se solicita el servicio y calados efectivos en ese momento, clase de mercancías que transporta así como cualquier otra circunstancia que pudiera afectar a la ejecución de la maniobra y a su seguridad.  
En todo caso, los servicios de practica deberán ser solicitados como mínimo con dos horas de antelación respecto a la hora prevista para su realización.
- Para el servicio de practica voluntario, el Capitán del buque, Consignatario o representante del Armador solicitarán el servicio a la Autoridad Portuaria y a la Corporación de Prácticos o entidad que la sustituya, según los casos, con la misma documentación y plazos que para el resto de los servicios de practica portuario, excepto para aquellos en los que su ejecución sea imprevista e inaplazable.

#### *Procedimiento para la Variación y confirmación de horario por el buque*

- Con independencia de los preavisos enviados por el buque en cumplimiento de las normas internacionales de uso consuetudinario en el tráfico marítimo o de las propias del Puerto, el buque podrá modificar la hora para la cual se hubiera solicitado el servicio de practicaje comunicándolo a la Corporación de Prácticos o entidad que la sustituya, por medios fehacientes, con dos horas de antelación como mínimo, y le proporcionará los datos técnicos requeridos por ésta, que, a su vez, le informará e instruirá sobre las cuestiones que considere necesarias para la realización del servicio.

Esta modificación deberá ser contrastada con el Control de Tráfico Portuario dentro de la Ordenación del Tráfico Marítimo Portuario del Puerto de Santa Cruz de Tenerife, cuando estuviere implantado, sustituyéndose esta comunicación por el procedimiento que la Autoridad Portuaria estimara pertinente hasta la implantación del citado Control de Tráfico.

- El buque confirmará la hora de solicitud del servicio media hora antes de su "*alistamiento*" para poder comenzar el mismo y el prestatario le informará e instruirá sobre las condiciones en que se realizará la maniobra.

#### *Procedimiento para la Autorización del servicio*

- La Autoridad Portuaria comunicará al menos con periodicidad diaria a la Corporación de Prácticos o entidad que la sustituya, por el procedimiento que se establezca, los servicios de practicaje portuario autorizados para el día siguiente, con indicación de la hora para la cual haya sido autorizado y la validez de la autorización, los datos y características de los buques y, en su caso, cualquier otra circunstancia tendente a conseguir el mejor desarrollo de la actividad portuaria.

Asimismo, la Autoridad Portuaria remitirá a la Corporación de Prácticos o entidad que la sustituya, en cualquier momento, las variaciones y autorizaciones de los servicios de practicaje portuario que emita o cancele, con la misma información que las anteriores.

- El orden de prestación de los servicios será el establecido por la Autoridad Portuaria en instrucciones de aplicación con carácter general o específico para casos concretos.

Si la Corporación de Prácticos o entidad que la sustituya estimara, a su juicio, la conveniencia de introducir modificaciones al orden establecido por causas relacionadas con las condiciones de maniobra, lo pondrá en conocimiento de la Autoridad Portuaria, solicitando su aprobación.

En caso de fuerza mayor o por razones sobrevenidas, el práctico podrá variar el orden establecido avisando previamente a la Autoridad Portuaria, si fuera posible, y, en todo caso, justificando posteriormente la decisión adoptada.

- Si la Corporación de Prácticos o entidad que la sustituya no recibiera de la Autoridad Portuaria, de la Capitanía Marítima o de otros Organismos competentes ninguna objeción a la salida del buque del Puerto, se entenderá que está autorizada, pudiendo proceder al desatraque una vez que se autorice el mismo por el Centro de Control de Tráfico Portuario dentro de la Ordenación del Tráfico Marítimo Portuario del Puerto de Santa Cruz de Tenerife o procedimiento sustitutorio hasta su constitución.
- La Corporación de Prácticos o entidad que la sustituya ejecutará los servicios de practica siempre que hayan sido autorizados por la Autoridad Portuaria, en los casos de servicios que correspondan a los de practica dentro de la zona establecida para su realización, y de la Capitanía Marítima cuando hayan de realizarse fuera de la misma.

*Procedimiento para situaciones de emergencia:*

- La asistencia del Práctico podrá ser requerida por la Autoridad Portuaria, por la Capitanía Marítima o por el propio Capitán del buque en situaciones de emergencia que afecten a la seguridad, siendo la respuesta por parte de los prácticos con preferencia respecto al resto de los servicios solicitados o programados.

Tiempo de respuesta para la prestación del servicio

Los Prácticos, salvo caso de fuerza mayor están obligados a personarse a bordo de los buques en que fueran solicitados sus servicios a la hora fijada, siempre que estuvieran autorizados los mismos, admitiéndose una flexibilidad horaria correspondiente al tiempo máximo de respuesta que se define seguidamente.

El *tiempo máximo de respuesta* para iniciar la prestación de los servicios de practica será de treinta minutos contados desde la hora para la cual hayan sido solicitados siempre que se haya cumplido lo previsto en las cláusulas y artículos anteriores, y siempre que lo permitan las circunstancias meteorológicas, de tráfico portuario o de maniobras, las emergencias, los retrasos acumulados en las maniobras de otros buques, los medios marítimos de seguridad y el sistema de embarque del práctico que debe proporcionar el propio buque conforme a la Regla 17 del Capítulo V del SOLAS.

En caso de que el servicio no fuera atendido en este período de tiempo, el práctico estará obligado a informar la causa de la demora a la Autoridad Portuaria y a realizar un informe justificativo si le fuera requerido por ésta.

La respuesta del servicio de practica portuario en caso de ser requerido por *situaciones de emergencia* que afecten a la seguridad será inmediata, en cuanto el servicio disponga de los medios para prestarlo.

## **CLÁUSULA IV**

### **RÉGIMEN ECONÓMICO DEL SERVICIO**

#### **Artículo 13. - Tarifas de los servicios y sus Reglas de aplicación.**

Las tarifas máximas, de obligado cumplimiento, aplicables a los servicios de practicaje portuario, han sido aprobadas por la Autoridad Portuaria de Santa Cruz de Tenerife y corresponden a los servicios realmente realizados.

Su estructura y cuantías figuran en el anexo correspondiente del presente Pliego.

A efectos tarifarios se divide el Puerto en Zonas: Puerto Comercial y Antepuerto, Terminal de Cepsa en La Hondura, distinguiendo en esta última el Muelle Ciego de los Duques de Alba y Campo de Boyas y Antepuerto en operaciones de suministro.

En los casos en que un servicio se preste en más de una Zona a las que les correspondan tarifas diferentes se aplicará siempre la mayor.

Estas tarifas comprenden, además del coste de los servicios profesionales de los prácticos, todos los del servicio de embarcaciones y otros medios que aquéllos utilicen para sus desplazamientos, así como cualquier otro gasto o coste necesario para la prestación, administración y gestión del servicio de practicaje portuario, pero no incluyen los impuestos indirectos que le sean de aplicación.

En particular, las tarifas correspondientes a los servicios que se presten en la Terminal de La Hondura incluyen el coste de desplazamiento del práctico.

#### **Artículo 14. - Conceptos tarifarios.**

Los conceptos tarifarios del servicio portuario de practicaje objeto de facturación son los siguientes:

- ◆ Practicaje de entrada.
- ◆ Practicaje de salida.
- ◆ Practicaje de maniobra náutica en el interior del puerto.
- ◆ Practicaje a buques en operaciones de suministro en el Antepuerto.
- ◆ Practicaje voluntario.
  
- ◆ Practicaje de entrada o de salida:

El **practicaje de entrada** comprende todas las maniobras náuticas desde el momento en que el práctico embarca en el buque que ha solicitado el servicio, incluidas las instrucciones que el práctico imparte

a la salida de la estación de practica, hasta su desembarque en el lugar de atraque y amarre en el puesto previamente asignado.

El **practica de salida** comprende todas las maniobras náuticas desde el momento en que el práctico embarca en el buque que ha solicitado el servicio de salida, hasta el momento en que el práctico desembarca en el lugar asignado al efecto en el presente pliego.

◆ Practica de maniobras náuticas dentro del Puerto:

Comprende todas las maniobras náuticas que prestan los Prácticos a bordo de los buques, en los términos establecidos en el Reglamento General de Practica y en este Pliego, para trasladar un buque o artefacto flotante desde un lugar a otro dentro de los límites del servicio de practica.

A este servicio se aplica una tarifa única con independencia del trayecto recorrido para su realización, y siempre diferenciando la zona del Puerto de procedencia y destino del buque.

Las tarifas de la Terminal de La Hondura se aplicarán siempre en los casos en que la maniobra náutica tenga como origen o destino dicha Terminal.

A estos efectos, la espiada se considerará como una maniobra náutica cuando la traslación sea igual o superior a una eslora o sea necesaria la utilización de la máquina del buque o remolcador para su realización.

◆ Practica a buques en operaciones de suministro en el Antepuerto:

Comprende todas las maniobras náuticas desde el momento en que el práctico embarca en el buque que ha solicitado el servicio, incluidas las instrucciones que el práctico imparte a la salida de la estación de practica, hasta el momento en que el buque queda fondeado con seguridad para realizar las operaciones del epígrafe..

A los buques que fondean en el Antepuerto para realizar exclusivamente operaciones de suministro de combustible, lubricantes, aguada, y cuya estancia en el fondeadero sea la necesaria para tales fines, se les asigna una tarifa única plana por escala (entrada a fondeadero + salida del mismo), sin recargos ni bonificaciones o reducciones.

◆ Practica voluntario:

Los servicios de practica voluntario se facturarán por *convenio entre las partes*, excepto los de practica prestados dentro de la zona de practica a *buques exentos* para la utilización del servicio portuario de practica (ya sea porque su arqueado bruto sea inferior al umbral de obligatoriedad de practica o porque sus capitanes dispongan del certificado de exención vigente) en cuyo caso se facturará la tarifa correspondiente al servicio realizado.

Por el servicio especial de practica, definido en la Cláusula I de este Pliego, que requiera la permanencia del práctico a bordo, a petición del buque, se facturará el importe de un practica de maniobra náutica dentro del puerto que corresponda al buque y a la zona y atraque donde se preste por la primera hora o fracción de permanencia del práctico a bordo, y el 50% del mismo por cada hora siguiente o fracción, con los recargos que le sean de aplicación pero sin bonificación ni reducción alguna.

## **Artículo 15. - Recargos y Bonificaciones. Exenciones.**

### Recargos:

- ◆ Los servicios prestados en días festivos y sábados desde las doce (12:00) a las veintiuna (21:00) horas tendrán un recargo del 50%. A estos efectos se consideran festivos los domingos y los días considerados como tales en el calendario laboral vigente en el Municipio de Santa Cruz de Tenerife para cada año. (FD = "*festivo diurno*").
- ◆ Los servicios prestados entre las 21:00 horas y las 07:00 horas del día siguiente, tanto en días laborables como en festivos, tendrán un recargo del 100%. (N = "*nocturno*").

Estos recargos no son acumulables y se aplicará sólo uno de ellos en las fechas y horarios que correspondan. En caso de coincidencia se aplicará únicamente el mayor de los recargos.

- ◆ Para que un servicio se considere "*festivo diurno*" o "*nocturno*" bastará que la cuarta parte del tiempo invertido en su realización sea en horario festivo o nocturno.
- ◆ Los servicios prestados a buques con su sistema propulsor o de gobierno fuera de servicio o con deficiencias en su funcionamiento en el inicio o en el transcurso de la maniobra que impidan realizarla o concluirla con los medios propios del buque, tendrán un recargo del 100% de la tarifa aplicable a los mismos, con independencia de otros que pudieran corresponderles.  
Los servicios prestados a buques que realicen operaciones de suministro de combustible en el Antepuerto en las condiciones de propulsión o de gobierno citadas anteriormente perderán tal condición a los efectos de aplicación de la tarifa especial para estos servicios, aplicándose a estas maniobras la tarifa que les correspondan con los recargos y bonificaciones que sean de aplicación.

### Bonificaciones:

- Las tarifas aprobadas tienen el carácter de máximas por lo que la Corporación de Prácticos o entidad que la sustituya podrá fijar libremente las bonificaciones en las tarifas por la prestación del servicio que estime oportunas.

- Cuando la Autoridad Portuaria de Santa Cruz de Tenerife, titular del servicio, imponga la aplicación de bonificaciones a determinados tráficos deberá, en el supuesto que se produzca un desequilibrio económico, compensar las pérdidas causadas.
- Será de carácter obligatorio la adopción del tonelaje GT reducido impuesto por el artículo 5 del Reglamento del Parlamento Europeo y del Consejo número 2978/1994 y 417/2002 de 18 de febrero de 2.002 relativo a la introducción acelerada de normas en materia de doble casco o de diseño equivalente para petroleros de casco único, no considerándose la reducción como bonificación a ninguno de los efectos.

**Artículo 16. - Unidad de medición del buque y Escala de tonelaje para aplicación de las tarifas.**

- ♦ La unidad de medición del buque para la aplicación de las tarifas de practicaje portuario será la tonelada GT para los buques mercantes y la tonelada de desplazamiento a plena carga para los buques de guerra.

El arqueo bruto (GT) es el que figura como tal en el certificado internacional de arqueo del buque, expedido conforme el Convenio Internacional de Londres 1969 sobre arqueo de buques.

Este certificado deberá ser presentado a la Corporación de Prácticos o entidad que la sustituya antes de la salida del buque del puerto. Cuando el buque no disponga del mismo o éste no sea presentado en el plazo mencionado, podrá recurrirse al valor del arqueo que figure como tal en la correspondiente publicación del "Lloyd's Register of Shipping".

En el caso de que el arqueo bruto del buque no figure en la mencionada publicación, el prestatario del servicio asignará al buque, a los efectos de facturación de los servicios de practicaje, un arqueo en función de las dimensiones básicas del buque, mediante la siguiente fórmula:

$$GT \text{ (Londres 1969, provisional)} = 0,4 \times E \times M \times P$$

*Siendo: E: eslora máxima o total; M: manga máxima; P: puntal de trazado.*

A los buques-tanque que dispongan de doble casco o de tanques de lastre segregado y a los de diseño alternativo se les deducirá de su arqueo bruto el de dichos tanques para la aplicación de las tarifas de los servicios de practicaje portuario, en aplicación del Convenio Internacional para la prevención de la contaminación desde los buques de 1973 (MARPOL) - modificado por el Protocolo de 1978 -, cuando así se especifique en el apartado "Observaciones" de su Certificado Internacional de arqueo.

Esta circunstancia sólo se aplicará a los buques que presenten al prestatario del servicio, antes de la salida del buque del Puerto, el

certificado internacional de arqueo expedido de acuerdo con la normativa del Convenio Internacional de Arqueo de Buques Londres 1969 y tendrá vigencia desde la fecha de recepción del mismo.

- ♦ La escala de tonelaje GT para la aplicación de las tarifas se detalla en el anexo correspondiente del presente Pliego, de acuerdo con la unidad de medición del buque establecida en el mismo.

## **Artículo 17. - Facturación y abono de los servicios.**

### Forma de facturación

La facturación y control de los servicios de practicaje portuario se realizarán utilizando los documentos de los anexos correspondientes del presente Pliego, para garantizar la correcta correlación entre el servicio prestado y la facturación realizada.

El importe de los servicios estará sometido a los conceptos tarifarios aprobados y su cuantía no podrá ser superior a las tarifas máximas establecidas, excepto los de practicaje voluntario que no estén sujetos a tarifas.

### Forma de abono

Las tarifas serán exigibles desde que se solicite la prestación del servicio, o bien cuando el buque haya entrado en puerto.

El plazo máximo para hacer efectivas las deudas originadas por la aplicación de las tarifas será de veinte (20) días naturales desde la fecha de notificación de las facturas correspondientes. En el supuesto que el último día del plazo de pago fuera festivo, dicho plazo vencerá en el inmediato hábil posterior.

Una vez transcurrido el plazo de pago establecido en el presente artículo sin que la deuda haya sido satisfecha, la Autoridad Portuaria certificará por medio del Director dicha circunstancia y lo notificará al obligado al pago. La cantidad adeudada devengará el interés legal del dinero vigente incrementado en cuatro puntos, durante el periodo en que se haya incurrido en mora.

### Garantía de cobro de las facturas de los servicios

El impago reiterado del servicio prestado faculta a la Autoridad Portuaria para suspender, temporalmente, su prestación al deudor, previo requerimiento a éste y comunicación al Capitán Marítimo si afectase a la navegación marítima.

En el requerimiento, la Autoridad Portuaria deberá advertir, expresamente que, de no efectuarse el pago de la factura en el plazo fijado en el mismo, procederá a suspender, temporalmente, la prestación del servicio que se trate.

La suspensión temporal de la prestación del servicio se mantendrá en tanto no se efectúe el pago o garantice suficientemente la deuda que generó la propia suspensión.

La Autoridad Portuaria podrá exigir un depósito previo o la constitución de avales, así como emitir facturas a cuenta, con objeto de garantizar el cobro del importe de las tarifas por los servicios que sean solicitados en el ámbito de su competencia, sin perjuicio del importe final resultante.

### **Artículo 18. - Actualización y Revisión de las Tarifas.**

En el mes de enero del año siguiente a la firma del Contrato, la Autoridad Portuaria, previa petición del titular y oído el Consejo de Navegación y Puerto, en caso de constituirse, procederá a la actualización de las tarifas teniendo en cuenta la variación del índice de precios al consumo y de los diferentes elementos que integran el coste de los servicios prestados en el año anterior y las variaciones de tráfico. Esta actualización se hará anualmente.

El prestatario del servicio deberá presentar un estudio económico en el que aparezcan los diferentes sumandos que integran los costes de prestación del servicio y que servirá de base para la actualización de las tarifas, una vez aprobadas por la Autoridad Portuaria.

Si la Autoridad Portuaria rechaza la actualización de las referidas tarifas por circunstancias excepcionales, dicha denegación ha de ser avalada por un estudio económico que justifique la negativa.

### **Artículo 19. –Gastos por Imposibilidad de Desembarque del Práctico.**

Si debido a condiciones meteorológicas adversas, el práctico no pudiera desembarcar una vez realizado el servicio y se viera obligado a continuar a bordo del buque hasta el siguiente puerto, el buque deberá hacerse cargo de los costos necesarios para:

- Proporcionar al práctico alojamiento y manutención a bordo en las mismas condiciones que los mandos del buque.
- Sufragar los gastos de estancia, traslados y repatriación, en su caso, desde el lugar de desembarco hasta Santa Cruz de Tenerife, en hotel y medios de transporte de primera categoría.
- Indemnizar económicamente a la Corporación de Prácticos o entidad que la sustituya con la cantidad de trescientos (300) euros por día, en compensación de los honorarios del práctico desplazado y del coste de su sustitución en el Puerto desde la fecha del acaecimiento hasta la incorporación de aquél al servicio. Dicha cantidad será actualizada cada año según el índice de precios al consumo.

## **Artículo 20.- Usuarios o Clientes del Servicio.**

El prestatario del servicio está obligado a prestar los servicios de practicaje portuario, a cuantos usuarios del puerto lo soliciten y estén autorizados por la Autoridad Portuaria, salvo en el caso de que el mismo usuario haya incurrido en impago no justificado de servicios anteriormente prestados, en cuyo caso y previa conformidad de la Autoridad Portuaria podrá exigir el pago por adelantado.

## **Artículo 21.- Retrasos, Cancelaciones del Servicio de Practicaje y Otras Situaciones.**

El tiempo máximo de respuesta para prestar un servicio de practicaje será de 30 minutos, contados desde la hora prevista para que el práctico suba a bordo del buque en el lugar señalado.

Los retrasos sobre el inicio de la prestación real del servicio que superen la hora fijada en un periodo de tiempo superior a 30 minutos deberán ser, debidamente, justificados.

En caso que los citados retrasos sean atribuibles a la Corporación de Prácticos o entidad que la sustituya, se aplicará la siguiente reducción de tarifa:

- a).- Superados los 30 minutos de espera hasta la primera hora se aplicará el 20 % de reducción de la tarifa.
- b).- Al intervalo de tiempo entre la primera y segunda horas siguientes se le acumulará un 50 % más de reducción de la tarifa.
- c).- A partir de la segunda hora se aplicará el 20 % de reducción de la tarifa por cada hora adicional hasta completar el 100 % del precio del servicio.

La justificación del retraso aduciendo condiciones meteorológicas de excepción deberá ser certificada por el Capitán Marítimo.

Los Capitanes están obligados a tener el buque listo para el inicio de la maniobra en la hora fijada para la prestación del servicio de practicaje.

Si se produjera algún retraso en el inicio de la maniobra por causas imputables al buque/Capitán se aplicarán los siguientes recargos:

- a).- Los primeros treinta minutos no tendrán recargo alguno.
- b).- La permanencia del práctico a bordo, por un tiempo superior a 30 minutos e inferior a una hora, tendrá un recargo del 20 % de la tarifa correspondiente.
- c).- La permanencia del práctico a bordo por un tiempo superior a una hora e inferior a dos horas tendrá un recargo del 50 % de la tarifa base correspondiente.

El Capitán decidirá la permanencia o no del práctico a bordo si existiera demora. No obstante, el práctico podrá decidir no permanecer a bordo del

buque por razones justificadas de premura del servicio, cuando se retrase la operación más de 30 minutos. En estos casos, se entiende que el desembarque del práctico supone la obligatoriedad de solicitar nuevamente el servicio.

Estos recargos serán de aplicación siempre y cuando no obedezca a circunstancias contenidas en el artículo 12 del presente Pliego o condiciones meteorológicas de excepción certificadas por el Capitán Marítimo.

Si el representante del buque o su Capitán modificara la hora de petición de un servicio solicitado, respecto de la que había sido fijada para el inicio de las operaciones, tendrán lugar los siguientes recargos y modificaciones:

a).- Para anulaciones efectuadas dentro de la hora previa a la solicitada inicialmente para el inicio de la operación, se facturará el 20 % de la tarifa base correspondiente.

b).- Para anulaciones efectuadas dentro del intervalo de tiempo entre la segunda y primera hora anteriores a la solicitada, se facturará el 10 % de la tarifa base correspondiente.

c).- Si la cancelación se produjese estando el práctico a bordo, se considerará una falsa maniobra y se facturará el 50 % de la tarifa correspondiente al servicio cancelado.

La cancelación de los servicios de practicaje por parte del buque o su representante dará lugar a una nueva solicitud de los mismos.

Se establece que la Corporación de Prácticos o entidad que la sustituya podrá disponer de un periodo de hasta dos horas para atender las nuevas solicitudes a partir de la nueva hora de petición del servicio.

## **CLÁUSULA V**

### **OBLIGACIONES DEL PRESTATARIO DEL SERVICIO FRENTE A PUERTOS DE TENERIFE**

#### **Artículo 22.- Documentación.**

La Corporación de Prácticos o entidad que le sustituya llevará un registro en el que se reflejarán diariamente los servicios prestados, las características que definan dicho servicio y las necesarias para determinar su facturación, así como en su caso, las incidencias acaecidas durante su desarrollo.

Este registro deberá exhibirse a requerimiento de la Autoridad Portuaria, en los formatos y con los procedimientos que acuerden las partes.

Esta información informatizada estará integrada en el Sistema Informático que determine la Autoridad Portuaria de Santa Cruz de Tenerife, quien determinará la forma y manera de gestión de la mencionada información.

En cada servicio de practica, el práctico deberá rellenar el "*Certificado de Practica*", definido en el Anexo III, que deberá ser firmado por el Capitán del Buque y por el Práctico, una vez realizado el servicio.

De este certificado, el práctico proporcionará copia a la Autoridad Portuaria, y al Capitán del Buque si éste se lo requiriera.

#### **Artículo 23.- Datos Estadísticos.**

La Corporación de Prácticos o entidad que le sustituya, proporcionará en los formatos y por los procedimientos que la Autoridad Portuaria establezca y con la periodicidad que determine, cuantos datos sean necesarios a efectos estadísticos, para poseer la información necesaria que permita realizar estudios con la finalidad de mejorar y planificar la prestación del servicio portuario de practica.

#### **Artículo 24.- Acuerdo sobre una mejor Prestación del Servicio. Normas para la Medición de la Calidad del Servicio de Practica.**

La Corporación de Prácticos o entidad que le sustituya, colaborará con la Autoridad Portuaria de S/C de Tenerife en el estudio de las mejoras en la prestación del servicio y se compromete a participar en los planes de calidad que establezca la Autoridad Portuaria.

Además por propia iniciativa, puede proponer los cambios que considere oportunos, que en ningún caso podrá implicar detrimento en la prestación del servicio.

La calidad en la prestación del servicio de practicaje vendrá determinada principalmente por el grado de cumplimiento de las cláusulas contenidas en el presente Pliego de condiciones particulares, por el tiempo de respuesta en la prestación; por la fluidez en las comunicaciones con los buques, con los servicios auxiliares externos, con la Autoridad Portuaria y con la Capitanía Marítima; y por la agilidad de la gestión del prestatario en relación con los usuarios del servicio y sus representantes.

El prestatario del servicio portuario de practicaje colaborará y, en su caso, se integrará, en las condiciones que se pacten, en las acciones conjuntas que en materia de calidad global del Puerto propicie la Autoridad Portuaria.

#### **Artículo 25.- Formación, Periodo de Prácticas y Reciclaje.**

La Autoridad Portuaria de S/C de Tenerife favorecerá, siempre que se respeten las condiciones de prestación del servicio establecidas en el presente Pliego, la asistencia a los cursos de reciclaje que se establezcan para los Prácticos, dentro del marco de calidad conjunto entre Puertos de Tenerife y la Corporación de Prácticos del Puerto de S/C de Tenerife o entidad que le sustituya.

A su vez la Corporación de Prácticos o entidad que le sustituya prestará las labores de tutoría y formación a los titulares de nuevas habilitaciones de Prácticos en el Puerto de S/C de Tenerife, cuando le sea requerido por la Autoridad Portuaria de S/C de Tenerife.

#### **Artículo 26-. Documento Contractual.**

Del contrato que se establezca entre la Autoridad Portuaria de Santa Cruz de Tenerife y los prestatarios en gestión indirecta del Servicio Portuario de Practicaje, formará parte obligatoriamente, todo lo dispuesto en la Ley de Puertos del Estado y de la Marina Mercante, en el Reglamento General de Practicaje, en el Pliego de Condiciones Generales de Practicaje, en el presente Pliego de Cláusulas y demás disposiciones que se desarrollen.

## **CLÁUSULA VI**

### **RESPONSABILIDADES Y COMPROMISOS FRENTE A TERCEROS**

#### **Artículo 27.- Personal Laboral.**

El personal adscrito al Servicio de Practicaje dependerá exclusivamente del titular, sin relación laboral alguna con la Autoridad Portuaria.

El adjudicatario cumplirá con la Legislación laboral y social vigente en cada momento.

#### **Artículo 28.- Riesgos y Autorizaciones.**

La explotación del Servicio de Practicaje se realizará bajo el exclusivo riesgo y responsabilidad del titular, a cuyo cargo serán los gastos que se ocasionen, incluso los derivados de caso fortuito o fuerza mayor, conforme a lo establecido en el artículo 104 de la Ley de Puertos del Estado y de la Marina Mercante y en el artículo 24 del Reglamento General de Practicaje.

La Autoridad Portuaria no será responsable en ningún caso de los daños producidos como consecuencia de la explotación del Servicio.

#### **Artículo 29.- Seguro de Responsabilidad Civil.**

A los efectos de la responsabilidad civil derivada de la prestación del Servicio de Prácticos, el prestatario del servicio deberá concertar un Seguro de Responsabilidad Civil, teniendo en cuenta lo determinado en la vigente Ley de Puertos del Estado y de la Marina Mercante.

De dicho seguro, se proporcionará copia a la Autoridad Portuaria de S/C de Tenerife, quien podrá requerir del titular del Servicio cuantos documentos relativos al Seguro estime necesarios.

De acuerdo a lo especificado en el artículo 24 del Reglamento General de Practicaje el importe de la póliza deberá ascender, como mínimo a 600.000,00 € con las actualizaciones legales que hubieran de producirse.

## **CLÁUSULA VII**

### **INFRACCIONES Y SANCIONES**

#### **Artículo 30.- Infracciones y sanciones.**

A los efectos de la determinación del régimen de infracciones y sanciones, se estará a lo dispuesto en la Ley 27/1992 de 20 de noviembre, modificada por la Ley 62/1997, de 26 de Diciembre de Puertos del Estado y de la Marina Mercante, de sus posteriores desarrollos reglamentarios y del Reglamento General de Practicaje.

## **CLÁUSULA VIII**

### **POTESTAD REGLAMENTARIA**

#### **Artículo 31.- Cambios en la forma de prestación del Servicio Portuario de Practicaje.**

La Autoridad Portuaria de S/C de Tenerife se reserva el derecho a regular la prestación del servicio portuario de practicaje introduciendo las variaciones que justificadamente puedan ser oportunas para su mejor prestación, teniendo en consideración el equilibrio económico del servicio.

El prestatario colaborará con la Autoridad Portuaria en el estudio de las mejoras en la prestación sin que estas mejoras tengan que suponer carga económica repercutible sobre las establecidas en el Contrato.

Además puede, por propia iniciativa proponer cambios, que en ningún caso podrán implicar detrimento en la prestación del servicio.

#### **Artículo 32.- Servicio de Información e Instrucciones Generales a Buques dentro de la Ordenación del Tráfico Marítimo Portuario del Puerto de Santa Cruz de Tenerife (Control de Tráfico Portuario).**

La Autoridad Portuaria de Santa Cruz de Tenerife realizará la función de Información e Instrucciones Generales a Buques y Ordenación de Tráfico Marítimo Portuario según el modelo de gestión, los procedimientos y por los medios que estime pertinente.

La Autoridad Portuaria, determinará la forma y manera de las comunicaciones, la información y los procedimientos de control de Buques, que serán de carácter vinculante para el Servicio Portuario de Practicaje del Puerto de Santa Cruz de Tenerife.

## **CLÁUSULA IX**

### **DISCREPANCIAS Y LITIGIOS**

#### **Artículo 33.- Conflictos relativos a la prestación del Servicio.**

Las discrepancias y reclamaciones sobre la aplicación e interpretación del contenido del presente Pliego serán resueltas por el Consejo de Administración de la Autoridad Portuaria de Santa Cruz de Tenerife, cuyas resoluciones pondrán fin a la vía administrativa, sin perjuicio de lo previsto en el artículo 111 de la Ley 4/1999, de modificación de la Ley 30/1992 de Procedimiento Administrativo Común.

Las cuestiones litigiosas que surjan entre la prestataria del servicio y la Autoridad Portuaria estarán sujetas al ordenamiento privado, con sometimiento a la jurisdicción civil ordinaria.

Por excepción, los llamados actos preparatorios de la contratación se ajustarán a los criterios de la legislación de contratos de las Administraciones Públicas relativos al contrato de gestión de servicios públicos, siendo revisables por la jurisdicción Contencioso-Administrativa.

#### **Artículo 34.- Extinción del contrato.**

Se considerará extinguido el Contrato basado en el presente Pliego en los siguientes casos:

1. Por vencimiento de plazo previsto en el Artículo correspondiente del presente Pliego.
2. Por disolución de la Corporación de Prácticos o entidad que la sustituya.
3. Cuando por mutuo acuerdo entre la Autoridad Portuaria de Santa Cruz de Tenerife y la Corporación de Prácticos o entidad que le sustituya, se acuerde finiquitar el contrato de practicaje, que deberá firmar la Autoridad Portuaria de S/C de Tenerife con la presente Corporación de Prácticos o entidad que le sustituya.
4. Por rescisión del contrato firmado entre la Autoridad Portuaria de S/C de Tenerife y la Corporación de Prácticos o entidad que le sustituya, tras la tramitación del oportuno expediente administrativo, al concurrir las causas previstas en el artículo 102.4 de la Ley 27/92, de 24 de noviembre, de Puertos del Estado y de la Marina Mercante, modificada por la Ley 62/97 de 26 de diciembre.

#### **Artículo 35.- Adecuación a legislación.**

Las condiciones de prestación del servicio de gestión indirecta de Practicaje han de adaptarse a la nueva aprobación de la Directiva del Parlamento y del Consejo de la Unión Europea, sobre el acceso al mercado de los servicios portuarios, así como del Proyecto de Ley de Régimen Económico y de Prestación de Servicios en los Puertos de Interés General, cuando entren en vigor los mismos.

## **DISPOSICIÓN DEROGATORIA**

Con la entrada en vigor de este Pliego de cláusulas para la prestación del servicio portuario de practicaaje en el puerto de Santa Cruz de Tenerife, queda derogado el Reglamento Particular de Practicajes de dicho puerto, aprobado por la Subsecretaría de la Marina Mercante en fecha 31 de enero de 1961, de acuerdo con lo previsto por la Disposición Transitoria Quinta del Reglamento General de Practicaaje, aprobado por R.D. 393/96, de 1 de marzo.

En Santa Cruz de Tenerife, a 21 de octubre de 2003.

### **ADENDA AL CONTRATO FIRMADO CON FECHA 25 DE FEBRERO DE 2004 PARA LA PRESTACIÓN EN RÉGIMEN DE GESTIÓN INDIRECTA, DEL SERVICIO DE PRACTICAJE EN EL PUERTO DE SANTA CRUZ DE TENERIFE.**

---

A efectos de aplicación del artículo 21 del Pliego de Cláusulas para la prestación del Servicio Portuario de Practicaaje en el Puerto de Santa Cruz de Tenerife *-que regula los retrasos, cancelaciones del Servicio Portuario de Practicaaje y otras situaciones-* en concordancia con lo establecido para la facturación y abono de los servicios en el artículo 17 del citado Pliego, se establece el siguiente procedimiento:

**“Las circunstancias que den lugar a la aplicación de las reducciones y recargos regulados en el citado artículo 21, que no hayan sido certificadas por los capitanes de los buques en el “Certificado de Practicaaje” (artículo 22 del Pliego) lo serán por la Autoridad Portuaria de Santa Cruz de Tenerife, oídas las partes implicadas.**

EL DIRECTOR

Manuel Fdez. del Castillo Massieu

ANEXO I

ZONA DE PRACTICAJE DEL PUERTO DE SANTA CRUZ DE

TENERIFE

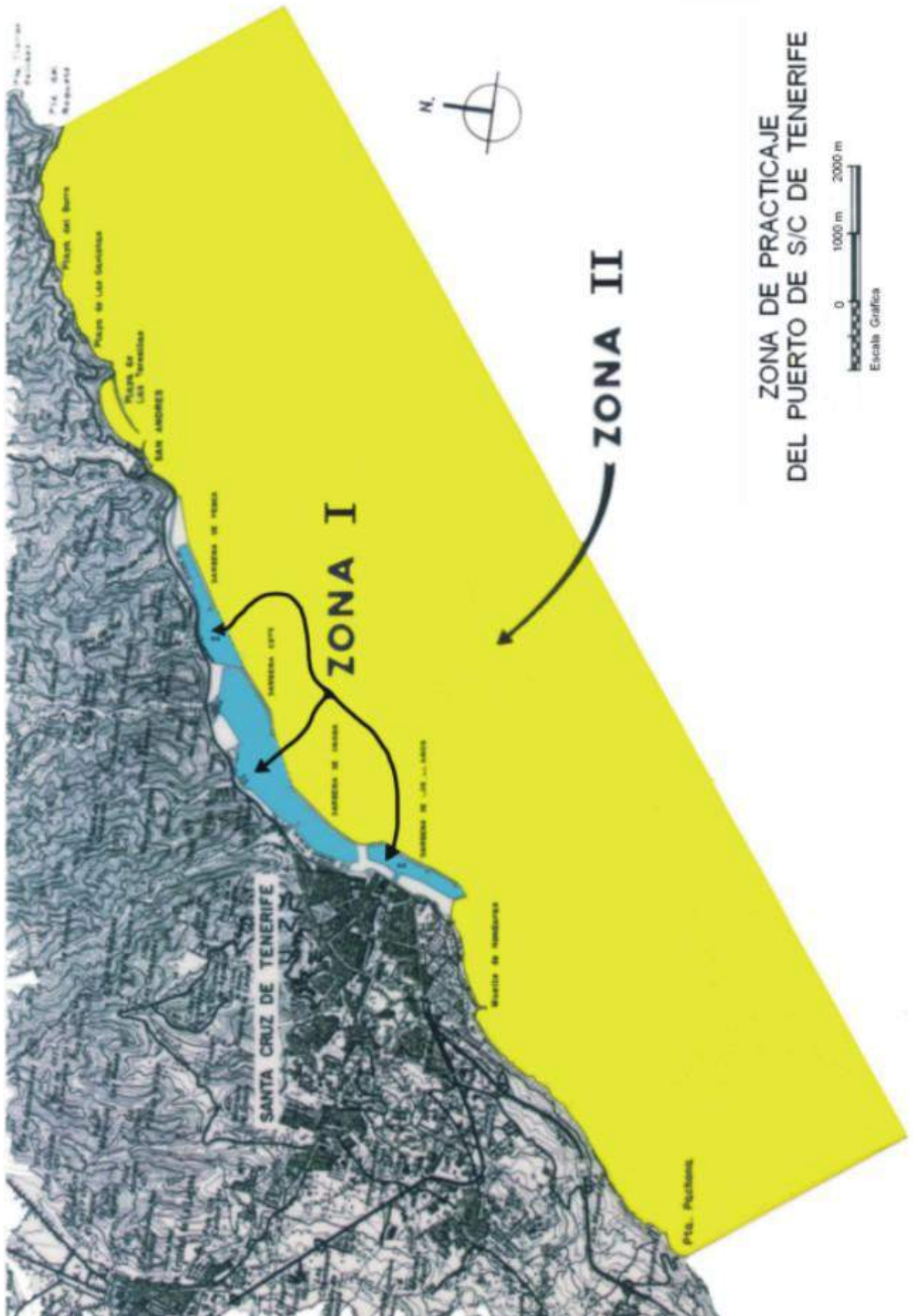

**ZONA DE PRACTICAJE  
DEL PUERTO DE S/C DE TENERIFE**

0 1000 m 2000 m  
Escala Gráfica

ANEXO II

TARIFAS DEL SERVICIO DE PRACTICAJE DEL PUERTO DE  
SANTA CRUZ DE TENERIFE

ARQUEO	ANTEPUERTO Y PUERTO COMERCIAL	
GT	ENTRADA/SALIDA	MANIOBRA
De 500 a 1.000	86,91	130,21
De 1.001 a 2.000	86,91	133,88
De 2.001 a 3.000	89,01	139,43
De 3.001 a 4.000	92,16	147,52
De 4.001 a 5.000	94,53	156,92
De 5.001 a 6.000	96,90	161,89
De 6.001 a 7.000	99,27	170,74
De 7.001 a 8.000	101,65	179,58
De 8.001 a 9.000	104,01	188,39
De 9.001 a 10.000	110,04	200,43
De 10.001 a 13.000	124,17	225,01
De 13.001 a 16.000	143,38	257,13
De 16.001 a 19.000	161,48	286,91
De 19.001 a 22.000	173,55	306,75
De 22.001 a 25.000	202,65	354,75
De 25.001 a 30.000	234,99	467,65
De 30.001 a 35.000	268,74	533,99
De 35.001 a 40.000	302,49	600,34
De 40.001 a 45.000	336,25	666,70
De 45.001 a 50.000	370,00	733,04
De 50.001 a 55.000	401,40	794,66
De 55.001 a 60.000	432,82	979,54
De 60.001 a 65.000	464,22	1.038,21
De 65.001 a 70.000	495,62	1.214,23
De 70.001 a 75.000	529,99	1.272,89
75.000 en adelante por cada 1.000	6,87	16,06

ARQUEO	DUQUES DE ALBA Y BOYAS	
GT	ENTRADA/SALIDA	MANIOBRA
De 500 a 1.000	180,61	233,25
De 1.001 a 2.000	202,55	252,87
De 2.001 a 3.000	221,92	277,87
De 3.001 a 4.000	233,89	292,37
De 4.001 a 5.000	251,59	312,58
De 5.001 a 6.000	254,83	314,50
De 6.001 a 7.000	265,32	331,65
De 7.001 a 8.000	280,52	350,65
De 8.001 a 9.000	294,18	367,72
De 9.001 a 10.000	318,84	384,39
De 10.001 a 13.000	380,68	417,17
De 13.001 a 16.000	451,09	524,71
De 16.001 a 19.000	521,51	551,67
De 19.001 a 22.000	568,11	601,44
De 22.001 a 25.000	683,84	721,94
De 25.001 a 30.000	806,36	849,96
De 30.001 a 35.000	922,78	971,55
De 35.001 a 40.000	1039,20	1.093,13
De 40.001 a 45.000	1155,62	1.214,70
De 45.001 a 50.000	1272,04	1.336,28
De 50.001 a 55.000	1385,53	1.452,03
De 55.001 a 60.000	1499,01	1.799,27
De 60.001 a 65.000	1612,49	1.911,36
De 65.001 a 70.000	1725,98	2.247,65
De 70.001 a 75.000	2060,95	2.359,73
75.000 en adelante por cada 1.000	26,16	29,65

ARQUEO	MUELLE CIEGO	
GT	ENTRADA/SALIDA	MANIOBRA
De 500 a 1.000	145,68	218,28
De 1.001 a 2.000	145,68	224,43
De 2.001 a 3.000	149,31	239,55
De 3.001 a 4.000	154,50	262,25
De 4.001 a 5.000	158,47	286,14
De 5.001 a 6.000	162,45	302,61
De 6.001 a 7.000	166,55	317,55
7.000 en adelante. Por cada 1.000	19,47	22,08

ARQUEO	BUNKERING	
GT	ESCALA	MANIOBRA
De 500 a 1.000	179,94	--
De 1.001 a 2.000	179,94	--
De 2.001 a 3.000	179,94	--
De 3.001 a 4.000	179,94	--
De 4.001 a 5.000	179,94	--
De 5.001 a 6.000	179,94	--
De 6.001 a 7.000	179,94	--
De 7.001 a 8.000	179,94	--
De 8.001 a 9.000	179,94	--
De 9.001 a 10.000	179,94	--
De 10.001 a 13.000	269,91	--
De 13.001 a 16.000	269,91	--
De 16.001 a 19.000	359,88	--
De 19.001 a 22.000	449,86	--
De 22.001 a 25.000	449,86	--
De 25.001 a 30.000	538,97	--
De 30.001 a 35.000	862,87	--
De 35.001 EN ADELANTE	862,87	--

ANEXO III

DOCUMENTO PARA FACTURACIÓN Y CONTROL DEL  
SERVICIO DE PRACTICAJE DEL PUERTO DE SANTA CRUZ  
DE TENERIFE

C A B E R A	<b>CORPORACIÓN PRACTICOS PUERTO</b>				
	Nif				
	Número Factura		Fecha		Remesa
	Nombre Buque		Bandera		Nº Lloyd's GT:    TLS:    DH:
D E T A L L E	Cliente (Consignatario)		Armador		
	Datos Dirección		Datos Dirección		
P I E	N.Serv. Serv. Concepto		Hora	FechaFin	Importe
	Observaciones				
Base		Tipo	Igic	Base Imponible IGIC Total	

<b>PUERTO de SANTA CRUZ de TENERIFE / Port of Santa Cruz de Tenerife</b> Certificado de Practicaje / Pilotage's Certificate						
FECHA / Date	NOMBRE del BUQUE / Ship's name		A.B. / Reducido G.T. 1968 / SET	Calado actual Real draught	Proa / Fore	Popa / Aft
			Bandera / Flag			
Consignatario / Agent			Armador / Owner			
SERVICIOS de PRACTICAJE / Pilotage Services						
ENTRADA Arrival	SALIDA Departure	MANIOBRA NAUTICA / Shifting DE/ From A/ To		VOLUNTARIO Special service	FONDEO-SUMINISTRO Bunkering at anchor	
ATRACADO / FONDEADO Berthing at / Anchor position						
PRACTICO Pilot	Solicitado Required	Iniciado Servicio Service started	Embarcado Pilot O.B.	Desembarcado Pilot O.F.	Anulado Cancelled	Esperando / Awaiting Interrumpido / Stopped
DIA y HORA Date and Time					De/ From	A/ To
OBSERVACIONES / Remarks CAPITAN/Master - PRACTICO/Pilot			CERTIFICO QUE EL PRACTICO ..... I certify that the Pilot Mr. HA CONDUCIDO ESTE BUQUE COMO ARRIBA SE INDICA has conducted this vessel as above is detailed. Capitán / Master.			
			Nombre y firma / Name and signature			

(\*) Los buques tanques deberán presentar el Certificado de Arqueo para la bonificación por lastre segregado.  
Tankers

Puerto de Santa Cruz de Tenerife      Fecha \_\_\_\_\_  
 Port of Santa Cruz de Tenerife      Date

NOMBRE del BUQUE / Ship's name

REMOLCADORES / Tugs		
Recomendados por Practico Nº _____ Recommended by Pilot		Nombre utilizados Name tugs employed
SERVICIO/ Service	HORA / Hour	
Solicitado/ Required		
Finalizado/ Finished		
Anulado/ Cancelled		

**PLIEGO DE CLÁUSULAS PARTICULARES PARA LA ADJUDICACIÓN POR CONCURSO DE LA EXPLOTACIÓN DEL SERVICIO DE REMOLQUE.**

**I. OBJETO.-**

**1ª DEFINICIÓN**

Es objeto del presente concurso la prestación, en régimen de libre competencia, del servicio de remolque en el Puerto de Santa Cruz de Tenerife.

No se derivará de la adjudicación de este servicio ningún derecho de restricción de acceso a adjudicatarios de posteriores concursos.

El ámbito del servicio de remolque a ofertar, podrá ser la totalidad del puerto o reducido a las Dársenas de Pesca y de los Llanos, con menores requerimientos de remolque que en el resto del puerto.

**2ª CONTENIDO**

A todos los efectos se entiende por remolque Portuario la operación náutica de ayudar a los movimientos de un buque, denominado remolcado, mediante el auxilio de otro buque, denominado remolcador, que proporciona su fuerza motriz, o en su caso el acompañamiento o puesta a disposición del remolcador a petición del buque remolcado, dentro de los límites que determine la Autoridad Portuaria.

El servicio de Remolque portuario comienza cuando el remolcador procede a la ejecución de la orden inicial dada por el mando del buque remolcado que tenga relación directa con el servicio a realizar y termina en el momento en que ha cumplido la orden final dada por el mencionado mando.

En el caso de que por razones de seguridad marítima el servicio de remolcador sea ordenado por la Autoridad Marítima, tal servicio se considerará iniciado y finalizado en razón de las órdenes que a tales fines le proporcione la citada Autoridad Marítima.

Durante el servicio, tanto el remolcador como su capitán, patrón y tripulación quedan a disposición del buque remolcado, al que prestan sus servicios. El mando y dirección de la maniobra corresponde al capitán del buque remolcado.

### **3º FORMA DE PRESTACIÓN**

El ofertante incluirá en su propuesta, un estudio de la forma en que proponga realizar el servicio y de los medios materiales y humanos que se compromete a aportar, las empresas podrán optar por prestar el servicio de forma General o solo parcialmente en alguna puerto, dársena, muelle o base concreta.

No obstante a requerimiento de la Autoridad Portuaria el adjudicatario vendrá obligado a prestar el servicio de remolque en los demás puertos, dársenas, muelles, o base concreta.

La jornada de trabajo y sus horarios serán como mínimo los siguientes:

a) En las ofertas que se refieran a la totalidad del puerto, el servicio de remolque deberá prestarse , al menos con el 50% de las unidades ofertadas, 24 horas diarias durante el año completo.

b) En las ofertas que se refieran a alguna dársena o dársenas del puerto, el servicio deberá prestarse las horas y día en que dicha instalación esté operativa.

Con independencia de lo anterior, cada peticionario podrá someter a la aceptación de la Autoridad Portuaria, una propuesta sobre el número de unidades operativas en cada momento y la forma de prestar el servicio, con un estudio de las necesidades materiales y de recursos humanos que serán necesarios a la vista de las previsiones de tráfico que suministre la Autoridad Portuaria, así como, cualquier otro hecho o circunstancia que considere de interés para la prestación del servicio.

Para ello la Autoridad Portuaria Proporcionará los datos técnicos y estadísticos de que disponga, que sean requeridos por los peticionarios y sean necesarios para hacer el estudio que fundamente su solicitud.

En todo caso el servicio deberá llevarse a cabo de la forma y con los medios y potencias mínimas siguientes:

**En las dársena de Pesca, de los Llanos, y servicio de arrastre de pesqueros en otras dársenas:** Unidad de remolque de ochocientos H.P.

**En el resto de las dársenas del puerto:** Dos unidades de tres mil

H.P. más dos unidades de dos mil H.P.

En la totalidad del puerto: Dos unidades de tres mil H.P. más dos unidades de dos mil H.P., una de las unidades de remolque deberá poder maniobrar en la Dársena de Pesca.

En todo caso los remolcadores ofrecidos deberán ser aptos para maniobrar en las aguas de las dársenas en que presten servicio.

La compañía ofertante a las dársenas de Anaga, Este y Honduras, deberá garantizar la permanencia 24 horas diarias durante todo el año de una unidad dotada de los medios de salvamento y contra incendios que determine la Capitanía Marítima.

El adjudicatario estará obligado a mantener operativos el número de remolcadores que oferta, sustituyéndolos en caso de avería en el plazo que determine la Autoridad Portuaria.

## II. PERIODO DE LA EXPLOTACIÓN.-

### **4º PLAZO**

El plazo por el que se otorga la explotación del servicio es de DIEZ (10) AÑOS, contados a partir de la fecha de suscripción del contrato. Al finalizar dicho plazo, la explotación quedará extinguida de pleno derecho reservándose, la Autoridad Portuaria, su renovación por otro periodo igual o inferior.

## IV. DERECHOS Y OBLIGACIONES ECONÓMICAS.-

### **5º TARIFFAS MÁXIMAS**

Los servicios estarán sujetos a unas tarifas que se entenderán como máximas, serán ofertadas por los peticionarios acompañando un estudio económico que justifique las mismas, y serán aprobadas por la Autoridad portuaria. Se referirán a unidades de arqueos bruto como el resto de las tarifas portuarias.

Las tarifas se presentarán clasificando a los buques que realizan las operaciones en los siguientes escalones:

Menos de		1.000	G.T.
de 1.000 G.T.	a	5.000	G.T.
de 5.001	a	10.000	G.T.
de 10.001	a	20.000	G.T.

de 20.001            a 50.000 G.T.  
 Más de            50.000 G.T.

Las tarifas diferenciarán los costes de los servicios de los remolcadores de menos de mil caballos, de más de dos mil caballos y los intermedios.

Previa aprobación por la Dirección Técnica, se podrán introducir variaciones en el escalonamiento anterior, si resulta necesario para ajustar los costes a los diferentes buques.

En todo caso las tarifas propuestas, aplicadas al movimiento del año 1.993, no producirán incremento de recaudación respecto de la que resulte de aplicar a dicho movimiento las tarifas vigentes en el puerto en enero de 1.994.

Las tarifas contemplaran, en el ámbito que se oferte, los servicios que correspondan de las siguientes:

Operaciones generales de atraque o desatraque en muelles.

Operaciones de atraque o desatraque en el muelle y pantalán de la Hondura.

Operaciones de fondeo o levantamiento en la Zona II del Puerto.

Operaciones de fondeo o levantamiento del mismo en el campo de boyas.

Las operaciones en el pantalán de suministro de la Dársena del Este, tendrán una bonificación respecto de las generales del treinta por ciento.

Las operaciones en el muelle y pantalán de la Hondura tendrán un recargo del treinta por ciento debido al mayor desplazamiento de las unidades de remolque.

Las operaciones en el campo de boyas de la Hondura tendrán un recargo respecto de las generales del cincuenta por ciento debido a la imposición de potencia que introducen en los remolcadores y por tanto al sobre coste que producen en las empresas, así como a la mayor distancia de desplazamiento.

Las tarifas irán acompañadas de las siguientes reglas de aplicación que serán sencillas y no supondrán, en ningún caso, tarifas superiores al cincuenta por ciento de la tarifa base.

Preverán las tarifas la regla e importe a aplicar en el caso de que se requiera la prestación del servicio en otros puertos dependientes de la Autoridad Portuaria de Santa Cruz de Tenerife expresando el sobre coste en el precio por milla de distancia al punto en que se preste el servicio.

### 6ª ACTUALIZACIÓN DE TARIFAS

Las tarifas podrán ser revisadas anualmente, atendiendo a las variaciones de coste que influyan en su composición y en relación a la situación económica general y del sistema portuario. Dicha variación será propuesta por el adjudicatario y deberá ser expresamente aprobada por el Organismo Portuario.

### 7ª REVISIÓN DE TARIFAS

La revisión de tarifas, por encima de los valores aprobados al otorgar el contrato solo podrá ser autorizada, con carácter excepcional,, cuando concurren circunstancias sobrevenidas imprevisibles en el momento de la licitación y que hagan suponer razonablemente que en caso de haberse conocido por el titular del contrato habría optado por cambiar sustancialmente su petición o por desistir de presentarse al concurso.

### 8ª CANONES

El adjudicatario del servicio abonará, por semestres adelantados, en concepto de canon por actividad industrial, la cantidad de trescientas pesetas por cada unidad de potencia (H.P.) del servicio de remolque ofertado. Este canon se elevará si es inferior al mínimo que establezca la Orden de Ministerio de Obras Públicas y Transportes de acuerdo con el art. 69 de la Ley de Puertos y de la Marina Mercante de 27/92 de 24 de noviembre.

Además abonara las correspondientes tarifas por los servicios portuarios de que haga uso, si bien estarán exentos del pago de las tarifas T-1 y T-2, en tanto utilicen el atraque designado por la Autoridad Portuaria para este servicio.

## VI. GARANTÍAS.-

### 9ª FIANZA PROVISIONAL

Antes de la presentación de las ofertas los licitadores deberán constituir una fianza provisional e incluir el resguardo acreditativo en el sobre nº.1 .

Esta fianza será devuelta tras la adjudicación del concurso, a todos los licitadores excepto al/los que resulte/n propuesto/s para la adjudicación.

### 10ª FIANZA DEFINITIVA

Una vez resuelto el concurso, el adjudicatario tendrá un plazo de QUINCE (15) DÍAS contados a partir del siguiente a la notificación de la adjudicación, para constituir la fianza definitiva a disposición del Presidente de la Autoridad Portuaria por importe de UN MILLÓN (1.000.000) pesetas por remolcador.

Una vez constituida la fianza definitiva, de la misma forma que la establecida para la fianza provisional, ésta última será devuelta al adjudicatario.

Si el adjudicatario renunciase a la explotación o no constituyese en tiempo y forma la fianza definitiva, perderá el importe correspondiente a la fianza provisional.

#### **11ª DISPOSICIÓN DE LA FIANZA DEFINITIVA**

La fianza definitiva responde de las obligaciones que puedan dimanar de la explotación del servicio objeto del concurso.

Siempre que se actúe contra la fianza por resolución del Presidente de la Autoridad Portuaria, el adjudicatario está obligado a reponer el importe disminuido en el plazo de UN MES, contados a partir del día siguiente al acto de disposición.

#### **12ª DEVOLUCIÓN DE LA FIANZA**

La fianza será devuelta al adjudicatario una vez extinguida la explotación, siempre que no se haya dispuesto la pérdida de la misma y una vez resueltas las obligaciones frente a la Autoridad Portuaria.

#### **13ª CONSTITUCIÓN DE LA FIANZA Y JUSTIFICACIÓN DE LAS OBLIGACIONES TRIBUTARIAS Y DE LA SEGURIDAD SOCIAL Y FORMALIZACIÓN DEL CONTRATO**

Dentro de los TREINTA (30) DÍAS siguientes a la notificación de la adjudicación del concurso, se procederá a la firma del contrato

Con anterioridad a la firma del contrato, el adjudicatario deberá presentar los siguientes documentos:

- a) Resguardo acreditativo de haber constituido la fianza definitiva.
- b) Justificante de estar al corriente en el cumplimiento de sus obligaciones tributarias.
- c) Certificado de la Tesorería General de la Seguridad Social acreditativo de estar al corriente en el pago de las cuotas.

De no cumplirse estos requisitos, la Autoridad Portuaria podrá declarar resuelto el contrato con pérdida de la fianza provisional.

#### **14\* INICIACIÓN DEL SERVICIO**

El adjudicatario iniciará la prestación del servicio dentro de los TREINTA (30) DÍAS siguientes al de la firma del contrato.

Los retrasos de la puesta en servicio que no sean imputables a la Autoridad Portuaria, serán penalizados conforme a lo dispuesto en la ley 27/92, de 24 de noviembre. Si el retraso excediese de TRES MESES incurrirá en causa de extinción del contrato.

### **VIII. RESPONSABILIDAD Y COMPROMISO FRENTE A TERCEROS.-**

#### **15\* PERSONAL LABORAL**

El personal adscrito a la prestación del servicio de remolque dependerá exclusivamente del adjudicatario, sin relación laboral alguna con la Autoridad Portuaria.

El contratista cumplirá la legislación laboral y social vigente.

En ningún caso la Autoridad Portuaria será responsable de las obligaciones laborales existentes entre el adjudicatario y el personal laboral a su cargo.

#### **16\* RIESGOS Y AUTORIZACIONES**

El servicio se realizará bajo el exclusivo riesgo y responsabilidad del adjudicatario a cuyo cargo serán los gastos que se ocasionen, incluso los derivados de caso fortuito o fuerza mayor.

La Autoridad Portuaria no será responsable, en ningún caso de los daños producidos como consecuencia de la prestación del servicio.

El adjudicatario solicitará las autorizaciones y licencias que sean precisas de acuerdo con la legislación vigente ante los órganos administrativos que por razón de la materia correspondan.

#### **17\* DAÑOS A TERCEROS**

De los daños y perjuicios a terceros durante la explotación del servicio, el responsable único será el adjudicatario.

El adjudicatario estará obligado a concertar un seguro por daños a terceros y responsabilidad civil por un importe de ciento cincuenta millones.

**IX. LITIGIOS.-****18º LITIGIOS**

Las cuestiones litigiosas que surjan en la interpretación o cumplimiento de las cláusulas del contrato serán resueltas por la vía judicial civil ordinaria, a excepción de los cánones que se resolverán por la vía administrativa.

**X. TRANSFERENCIA****19º ARRENDAMIENTO**

El adjudicatario no podrá arrendar o subarrendar total o parcialmente los derechos derivados del otorgamiento de la explotación.

**20º AUTORIZACIÓN DE TRANSFERENCIA**

No se autorizará la transferencia de titularidad de la explotación del servicio salvo en los casos previstos en la cláusula 23.

No se considerará a efectos del presente pliego transmisión, el cambio de titularidad de las acciones, en el caso de que se trate de una persona jurídica.

**XI. EXTINCIÓN.-****21º EXTINCIÓN**

La extinción de la explotación del servicio se producirá de manera automática por cumplimiento del plazo de otorgamiento, sin necesidad de un acto administrativo que la disponga.

**22º PRÓRROGA**

Se podrá permitir la permanencia en la explotación del servicio del titular hasta tanto se adjudique mediante nuevo concurso y en las mismas condiciones, incluidas las económicas, del momento de la extinción de la explotación. Esta situación nunca superará los tres meses.

Esta prórroga será obligatoria para el titular, si así fuere determinado por la Autoridad Portuaria.

**23º EXTINCIÓN POR RAZONES SUBJETIVAS DEL ADJUDICATARIO**

a) extinción de la personalidad jurídica.

Si se trata de una persona jurídica se producirá la extinción por disolución de la misma. En el caso de fusión de sociedades no se producirá la extinción sino que la sociedad que reciba el patrimonio de la extinguida se subrogará en todos los derechos y obligaciones de la entidad extinguida, salvo si la administración estimase falta de idoneidad técnica en la misma.

**b) Muerte del adjudicatario.**

En caso de fallecimiento del adjudicatario, la Autoridad Portuaria podrá optar por resolver el contrato sin pérdida de la fianza, o continuarla con los sucesores legales de aquel, previa petición por escrito de los mismos, dentro del plazo de TREINTA (30) DÍAS a partir de la defunción. En la petición deberá acreditarse el carácter de sucesores y asumir el compromiso de cumplir íntegramente las condiciones del presente pliego.

**c) Declaración de quiebra o suspensión de pagos.**

La declaración judicial de quiebra o de suspensión de pagos tanto si se trata de empresario individual como social será causa de extinción de la explotación.

**24ª EXTINCIÓN COMO SANCIÓN**

El incumplimiento de las obligaciones impuestas en el presente Pliego de Cláusulas administrativas podrá determinar la extinción de la explotación, que será declarada por la Autoridad Portuaria después de instruir el correspondiente expediente en el que será oído el adjudicatario.

Serán causas de resolución del contrato:

1ª.- No constituir la fianza definitiva, o no completarla en el plazo de un mes cuando se haya procedido contra la misma.

2ª.- Retrasar la puesta en servicio por más de tres meses sobre la fecha prevista.

3ª.- Por grave descuido en la conservación de los medios materiales para la prestación del servicio de remolque.

4ª.- Por prestación deficiente o abusiva de los servicios.

5ª.- Por subcontratación o arrendamiento del servicio

6ª.- Por transferencia de la titularidad conforme a lo dispuesto en la cláusula 20 del presente pliego.

**25º INDEMNIZACIÓN**

El adjudicatario no tendrá derecho a indemnización en caso de extinción por incumplimiento.

**26º EXTINCIÓN POR MUTUO ACUERDO**

La extinción por mutuo acuerdo entre el adjudicatario y la Autoridad Portuaria será posible en todo momento y se regirá por las cláusulas del convenio entre ambas partes, siempre que no sean contrarias a la legalidad vigente.

**XII. NORMAS APLICABLES.-****27º NORMAS**

En todo lo previsto en el presente Pliego de Cláusulas serán aplicables las siguientes disposiciones:

- La vigente Ley de Puertos y de la Marina Mercante y legislación complementaria.
- Y con carácter general la disposiciones de Derecho Civil y en cuanto sean aplicables las del Derecho Administrativo.

EL DIRECTOR TÉCNICO

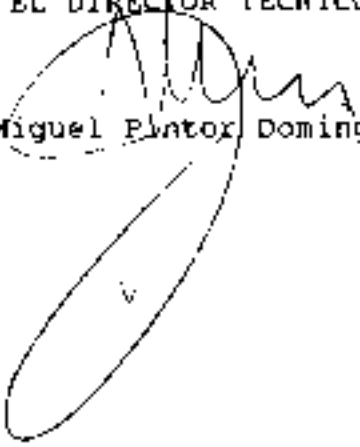
  
Miguel Plator Domingo

# PUERTO DE SANTA CRUZ DE TENERIFE

LÍNEA LÍMITE DE LA ZONA DE SERVICIO

ESCALA GRÁFICA

- LEYENDA-**
- ACCESOS RODADOS
  - ACCESOS PEATONALES

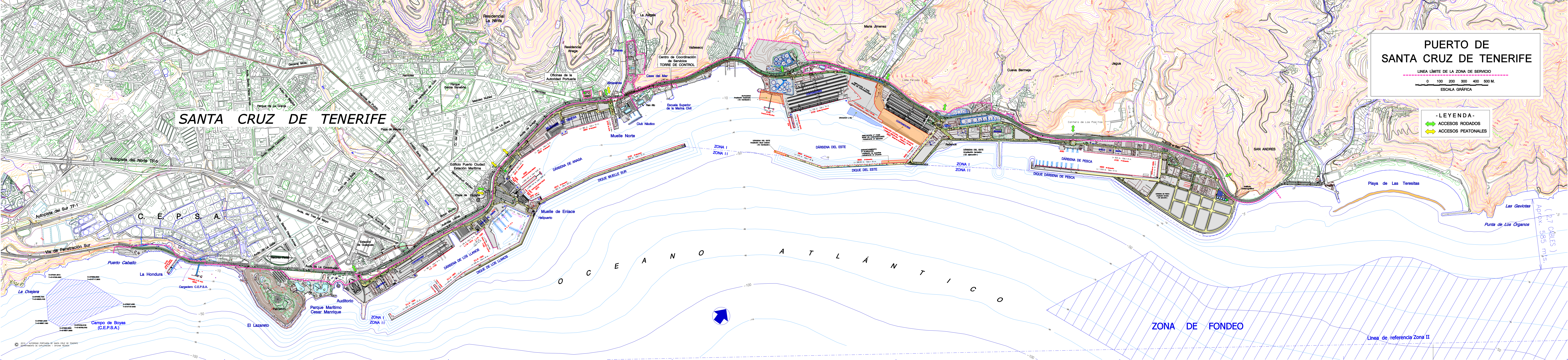

(p.7 CABLES)  
 Aprox. 585 mts.

ZONA DE FONDEO

Línea de referencia Zona II

# PUERTO DE LOS CRISTIANOS (Isla de Tenerife)

LÍNEA LÍMITE DE LA ZONA DE SERVICIO



0 10 20 30 40 50 60 70 80 90 100 M.

ESCALA GRÁFICA

LOS CRISTIANOS

PLAYA

PLAYA

9340 MUELLE VIEJO  
L= 75.00 m. Cdo.= 3.00 m.

9340 MUELLE MANIOBRA  
L= 90.00 m.

9330 DÁRS. INTERIOR  
EMB. MENORES  
Cdo.= de 2 a 3 m.

9310 MUELLE TRANSVERSAL  
L= 101.50 m.

9310 MUELLE TRANSVERSAL  
L= 81.00 m. Cdo.= 4.50 m.

9301 1ª ALINEACIÓN  
L= 110.00 m. Cdo.= 6.00 m.

9302 2ª ALINEACIÓN  
L= 120.00 m. Cdo.= 6.00 m.

ESTACIÓN MARÍTIMA

OCEANO ATLÁNTICO

# PUERTO DE SANTA CRUZ DE LA PALMA

LÍNEA LÍMITE DE LA ZONA DE SERVICIO



0 100 200 300 M.

ESCALA GRÁFICA

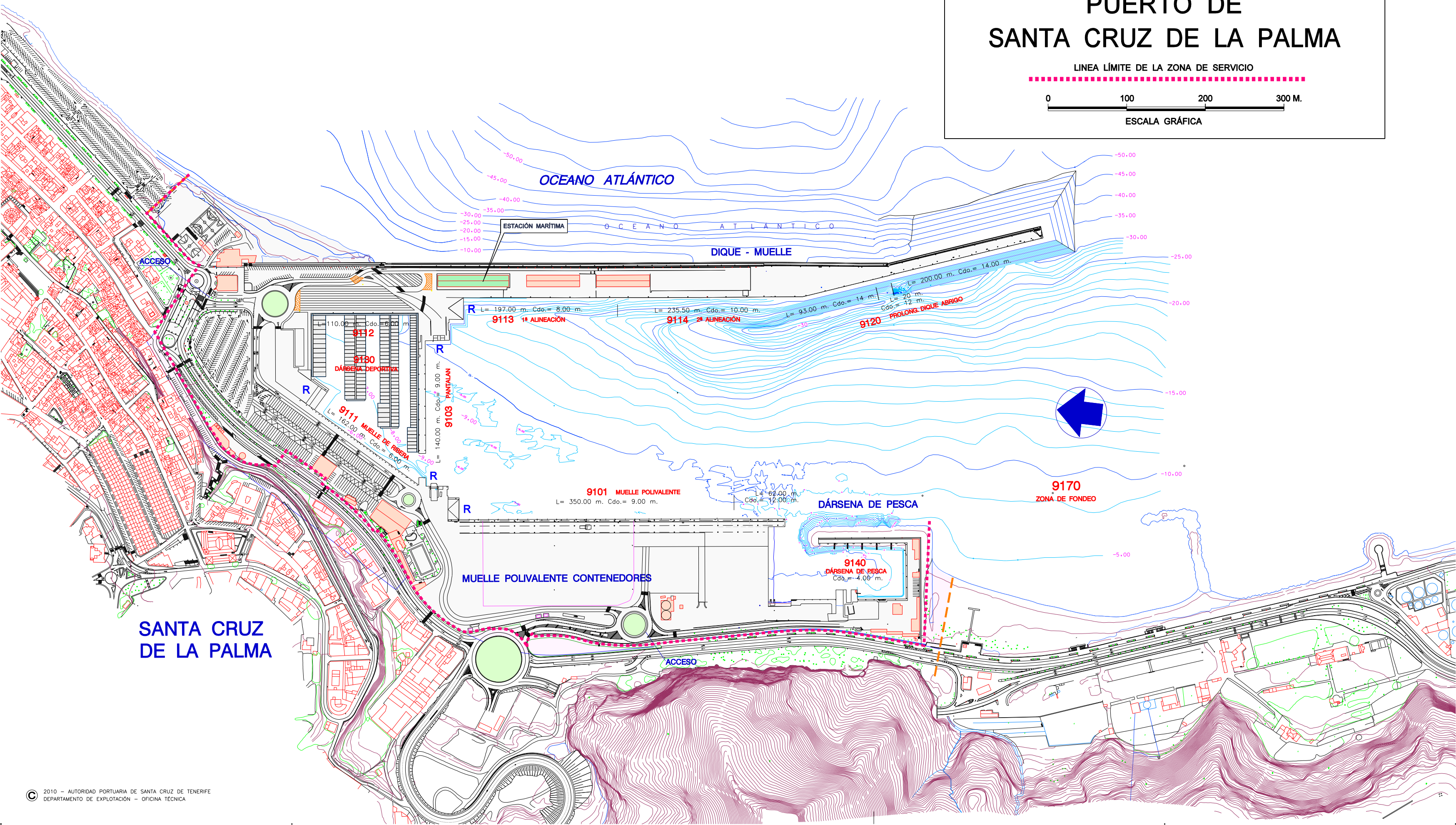

SANTA CRUZ DE LA PALMA

# SAN SEBASTIAN DE LA GOMERA

# PUERTO DE SAN SEBASTIAN DE LA GOMERA

LÍNEA LÍMITE DE LA ZONA DE SERVICIO



ESCALA GRÁFICA

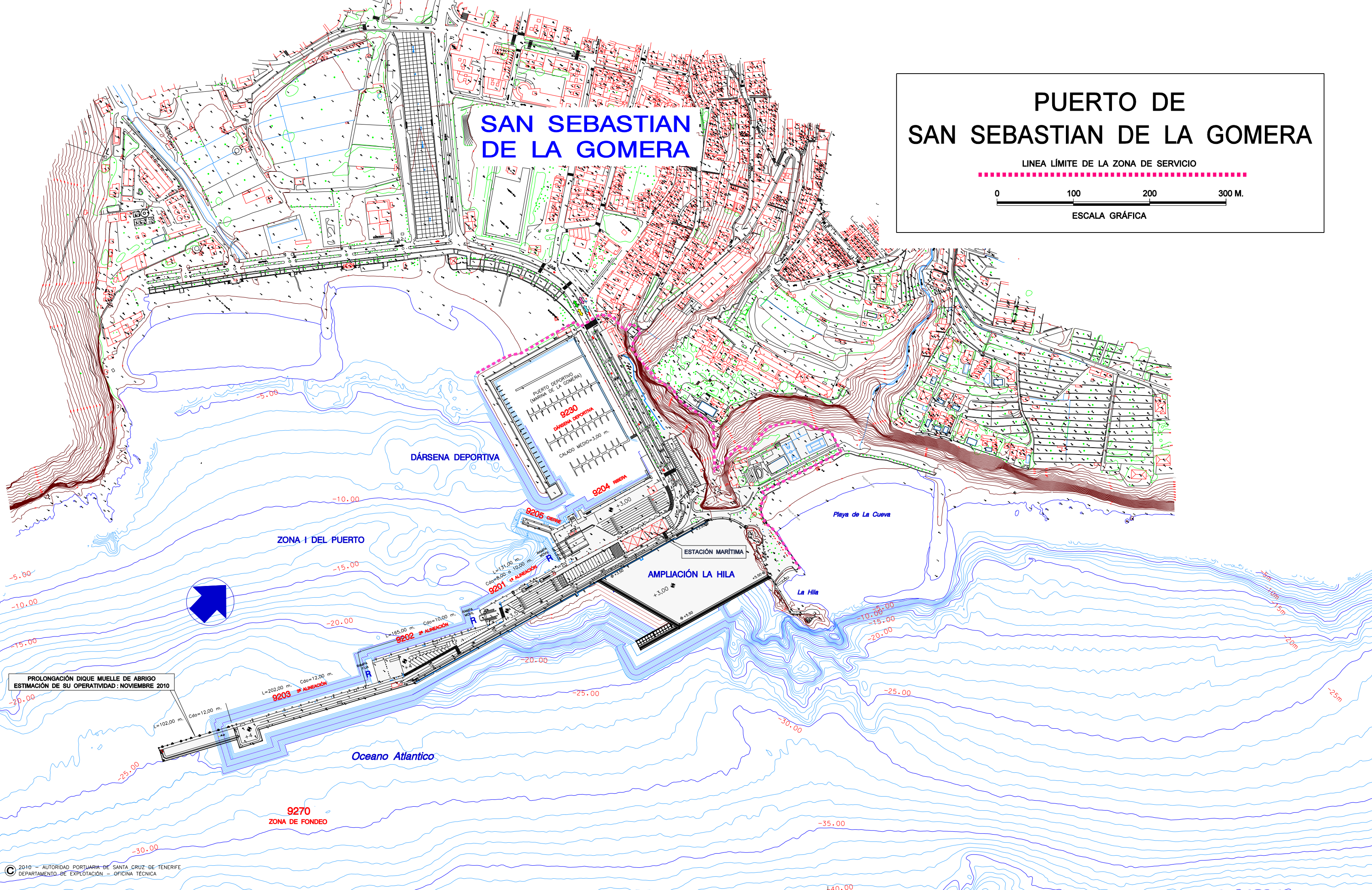

# PUERTO DE LA ESTACA (Isla de El Hierro)

LÍNEA LÍMITE DE LA ZONA DE SERVICIO



0 100 200 300 M.

ESCALA GRÁFICA

